広報ふなばし

平成29年（2017年） 2/15 No.1410
毎月1日・15日発行

3面 所得税、市民税・県民税等の申告はお早めに
4面 企業をつないで販路拡大等を支援「共同ビジネスマッチング」
5～7面 情報ひろば
8面 船橋の魅力発信！

発行/船橋市　編集/市長公室広報課
〒273-8501 船橋市湊町2-10-25
☎047-436-2111(代)　FAX 047-436-2769

ホームページ www.city.funabashi.lg.jp/
携帯サイト www.city.funabashi.lg.jp/mobile/
フェイスブック www.facebook.com/funabashi.kouhouka

市のデータ
人口 627,661人（14人減）　世帯 277,492（14増）
男 313,458人　面積 85.62㎢
女 314,203人
（平成29年1月1日現在）※増減は前月比

放火されない環境づくりを

火事から大切な家を守ろう！

昨年、市内では火災が152件発生し、出火原因の1位は「放火（疑いを含む）」、2位以下には「たばこ」や「ストーブ」などが続いています。特に昨年末から年始にかけては、市内の一部地域で放火が相次ぎました。今号では、放火させない環境づくりのほか、2面で住宅火災の予防策などをお知らせします。

問消防局予防課☎435-1114

一人ひとりの心がけと地域ぐるみの協力が放火を防ぎます

放火の多くは衝動的な犯行です。燃えやすいものを置かない・敷地内に入り込ませないなど、放火への警戒心をアピールすることが犯罪の抑止力を高めます。特に、地域が一体となった取り組みが効果的です。

可燃物等の取り扱い

- ごみや古新聞、雑誌などは指定された収集場所・日時以外には出さない
- 共同住宅の廊下・階段などに燃えやすい物を置かない

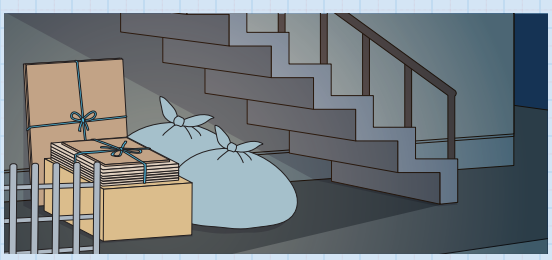

敷地・建物内の対策

- センサーライトなどを設置し、家の周りを明るくする
- 門扉、車庫、物置などには鍵をかける
- 自動車やバイク等のカバーには防炎品を使用する

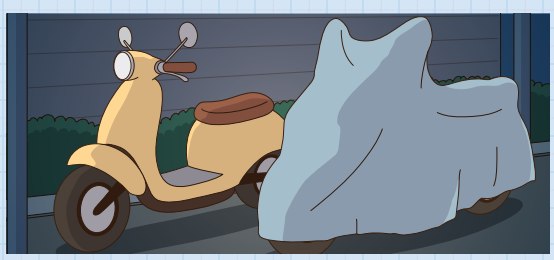

地域の協力体制

- 自治会が行うパトロールに参加する
- 地域の消防訓練に参加し、放火防止の関心を高める
- 長期外出するときは、事前に隣近所へ声をかける

千葉県知事選挙の投票日は3月26日㈰です。　問選挙管理委員会☎436-2733

「少しくらいなら…」が命取り

防火対策を見直そう

冬は空気が乾燥し、ストーブなどで火気を使う機会が多いため、住宅火災の危険性が増加します。ひとたび火災が発生すると、貴重な財産だけでなく尊い生命にも危険がおよびます。次のポイントを参考にキッチンや寝室などの防火対策をもう一度見直して、火災予防の意識を高めましょう。

問消防局予防課☎435・1114

こんな火災に注意！予防のポイント

たばこ火災

○布団やベッドの上で絶対に吸わない（寝たばこは絶対にしない）
○灰皿に水を張って、吸い殻を完全に消火する
○風の強い日は火種が飛ぶ危険性があるため、ベランダ・バルコニーで喫煙しない

ストーブ火災

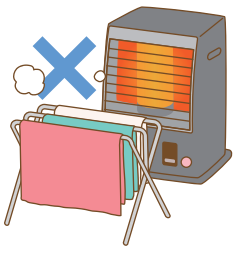

○周りに燃えやすいものを置かない
○ストーブの近くに洗濯物を干さない
○使わないときは電源プラグをコンセントから抜く

コンロ火災

○ちょっとの用事や電話でも、そばを離れるときは必ず火を消す
○炎が急激に拡大することがあるので、天ぷら油などが発火しても絶対に水はかけない（消火器またはしっかり濡らしたバスタオルなどをかける）
○IHコンロでは専用の調理器具を使う

コンセント火災

○テレビ、冷蔵庫などのプラグがささっているコンセントにホコリがたまらないよう、こまめに掃除する
○コンセントが過熱し火災になることがあるため、「たこ足配線」はしない
○配線コードに傷がついた状態や束ねた状態のまま使用しない

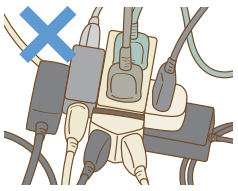

ほかにはこんな対策も

○カーテンや毛布、シーツ、エプロンなどには防炎品を使用する
○火を小さいうちに消すために、住宅用消火器等を設置する
○お年寄りや身体の不自由な人を守るために、隣近所の協力体制を作る

“住宅用火災警報器”の耐用年数は10年
使用期限を確認しましょう

「住宅用火災警報器」を設置することで、就寝中などでもいち早く火災に気づき、被害を抑えることができます。**警報器は古くなると電子部品の劣化や電池切れなどで火災を感知しなくなることがあります。使用期限を確認し、計画的に取り替えましょう。**また、市では、条例によりすべての住宅に設置を義務付けています。まだ設置していないご家庭は、お早めに設置してください。警報器は、各電器店・ホームセンターなどで購入できます。

▶消防職員が取り付けをお手伝いします

住宅用火災警報器を取り付けることが困難な**高齢者や障害者世帯を対象に**、消防職員が設置をお手伝いします。電話またはファックスでお申し込みください。

〈問合せ〉消防局予防課☎435-1114 FAX 435-8637

3月1日㈬～7日㈫

「春の全国火災予防運動」が始まります

防火標語　消しましょう　その火その時　その場所で

2月25日㈯

市消防局音楽隊 定期演奏会

市消防局音楽隊は、市の行事などでの演奏を通じて、消防に対する市民の親しみと理解を深め、防火・防災意識を高めてもらうことを目的に活動しています。定期演奏会では、市立船橋高校ダンス部によるパフォーマンスも披露します。

〈日時〉2月25日㈯午後1時30分～　**〈会場〉**市民文化ホール　**〈曲目〉**「オペラ座の怪人」「ライオン・キング・メドレー」ほか　**〈費用〉**無料

3月1日㈬

防火キャンペーン

〈日時〉3月1日㈬午前10時～11時30分　※雨天時は一部内容を変更　**〈場所〉**東武野田線船橋駅コンコース　**〈内容〉**○住宅用火災警報器の展示・説明　○防炎製品の展示　○チーバくん、船えもんによる火災予防啓発　○市消防設備協力会による住宅用防災機器の紹介　**〈費用〉**無料

ストップ！滞納
市税は行政サービスの貴重な財源です

問債権管理課☎436-2246

市民の皆さんに納めていただいている市税は市の歳入の約半分（46.3パーセント）を占めており、教育や福祉などの行政サービスを行うための貴重な財源となっています。市税の滞納を許すことは行政サービスに支障をきたすだけでなく、期限内に納税している大多数の人との公平性を欠くことになります。市では将来にわたって公正な市民負担を維持していくため、納税できる資力があるにもかかわらず納付がない場合は、財産の差し押さえ等による徴収を強化しています。

船橋市の市税滞納額は約43億円

19年度に「船橋市納税コールセンター」を開設するなど徴収業務体制の強化により、近年徴収率は上昇しており、市税滞納額（収入未済額）は減少傾向にあります（グラフ参照）。その一方で、約43億円（27年度時点。前年度繰越分も含む）がいまだに滞納となっています。

徴収率と収入未済額の推移

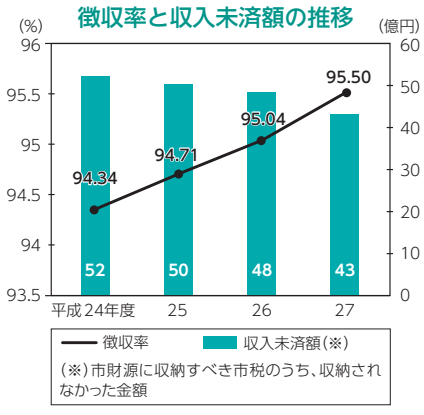

(※)市財源に収納すべき市税のうち、収納されなかった金額

一人でかかえこまず早めにご相談を

災害、事業の廃止、病気等、やむを得ない事情により納付困難な場合は、納税の緩和制度等がありますので債権管理課へご相談ください。

うっかり納付忘れにご注意！ 口座振替をご利用ください

市税は納期限内に納めないと、納期限の翌日から1カ月間は年2.7パーセント、それ以降は年9.0パーセントの延滞金が発生します。納付忘れ防止のため、口座振替をご利用ください。市内金融機関等で手続きできます。

滞納処分を行っています

滞納処分とは、法律に基づく差し押さえ等の行為を指します。納期限までに納付されない場合は督促状を発送します。納付できる資力があるにもかかわらず納付がない場合は、預貯金、給与、生命保険（解約返戻金等）、不動産などを差し押さえます（27年度実績1315件）。

なお、税金はすべての債務に優先すると法律で定められています。住宅や車のローン、カードローン等の個人債務があるので納付できない、といった理由は認められません。

所得税、市民税・県民税等の申告はお早めに

所得税
（復興特別所得税も併せて「所得税」と表記）

問 船橋税務署☎422・6511（〒273-8574 東船橋5-7-7）

◎**申告が必要な人**
①事業・不動産等の所得金額の合計額が、所得控除の合計額を超える人
②給与収入が2000万円を超える人
③2カ所以上から給与を受けている人で、一定の要件に当てはまる人
④1カ所から給与を受けている人で、給与以外の所得が20万円を超える人
⑤同族会社の役員等で、その会社から、貸付金利子、賃貸料、使用料等の支払いを受けている人

◆公的年金等の収入が400万円以下で公的年金等以外の所得が20万円以下の場合、確定申告の必要はありません。ただし、還付を受けるための確定申告をすることはできます。

▼**口座振替のご利用を**
口座振替依頼書は、税務署にあります。各税の申告期間内に申し込むと、所得税は4月20日㈭に、個人事業者の消費税・地方消費税は4月25日㈫に引き落とされます。

所得税等申告の受付日程・会場

●**所得税…税務署⇨2/16㈭～3/15㈬**
…市役所⇨2/15㈬～21㈫
（22㈬～3/15㈬は提出のみ可能です）
●**贈与税…税務署⇨3/15㈬まで**
●**個人事業者の消費税・地方消費税…税務署⇨3/31㈮まで**
◆いずれも㈯㈰㈷を除く。**税務署のみ、2/19㈰、26㈰も相談と申告の受け付け、用紙の配布を行います。**この2日間は大変混雑が予想されますので、あらかじめご了承ください（電話による相談、国税の領収および納税証明書の発行等は行いません）。

区分		日程	会場	時間	備考
所得税	作成・提出	3/15㈬まで ※㈯㈰を除く	船橋税務署	9:00～17:00	○申告の相談をする人は、なるべく16:00までにお越しください
	税理士の無料相談(注)	2/15㈬～2/21㈫ ※㈯㈰を除く	市役所11階大会議室	9:30～12:00 13:00～15:30	○所得が300万円以下の小規模納税者の相談 ○混雑状況により相談受付を早めに締め切る場合があります ○譲渡所得、贈与税、新規に住宅借入金等特別控除を受ける場合の相談はできません
	提出のみ	2/22㈬～3/15㈬ ※㈯㈰を除く	市役所11階大会議室	9:30～12:00 13:00～16:00	○完成した申告書の提出のみ（申告相談は行いません） ○提出の際には、本人確認書類の写しを添付してください

（注）市役所での税理士の無料相談では、完成した申告書等の提出のみの受け付けはできません。直接税務署に提出（郵送可）してください

相談を希望する人へ
当日は、申告書を作成しながら相談することができます。
2/17㈮までは会場に用意されたパソコンでの作成をご案内します。

国税庁ホームページで確定申告書等の作成ができます

国税庁ホームページの「確定申告書等作成コーナー」で、所得税、消費税、贈与税の確定申告書等が作成できます（そのまま印刷・押印して、税務署に提出できます）。

また、電子証明書・ICカードリーダをお持ちの人は、e-Tax（国税電子申告・納税システム）を利用して、24時間いつでも申告できます（3月15日㈬まで）。

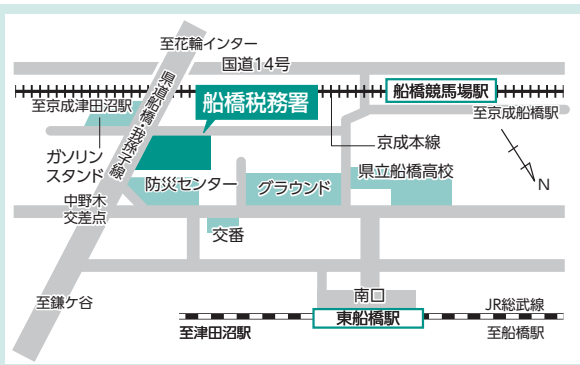

JR総武線「東船橋駅」徒歩12分
京成本線「船橋競馬場駅」徒歩15分

税務署へは公共交通機関で
申告期間中は駐車場が利用できません。公共交通機関でお越しください。

市民税 県民税

問 市役所市民税課☎436・2212（〒273-8501 湊町2-10-25）

所得税の確定申告をする人はあらためて申告する必要はありません。

申告が必要と思われる人には、申告書を発送しました。届かない人で申告が必要な人は市民税課に請求してください。

◎**申告が必要な人**
①29年1月1日現在、市内に居住し、前年中に所得があった人
②29年1月1日現在、市外に居住しているが、市内に事務所や家屋敷を所有している人
③給与所得者で次のいずれかに該当する人
・勤務先から市に給与支払報告書が提出されていない
・給与所得以外の所得金額が20万円以下で所得税の確定申告の必要がない
④確定申告の必要がない人で、各種保険料、医療費、障害者などの控除を受ける人

市民税・県民税申告の受付日程・会場

区分	日程	会場	時間
市民税・県民税	2/15㈬～3/15㈬ ※㈯㈰を除く	市役所11階大会議室	9:30～12:00 13:00～16:00
	2/15㈬	西部公民館	
	2/16㈭	飯山満公民館	
	2/17㈮	北部公民館	

所得税、市民税・県民税の申告に必要なもの

●源泉徴収票など、収入のわかるもの
●事業・不動産所得のある人は、決算書または収支内訳書
●生命保険料支払額等証明書（一般・個人年金・介護医療保険）
●地震保険料控除等証明書
●寄附金の受領証等※ふるさと納税のワンストップ特例を申請している人で、5団体を超える自治体へふるさと納税をした人、確定申告、市民税・県民税申告を行う人は、特例の対象外です。あらためて、寄附金控除の申告をしてください
●医療費の領収書（医療費控除を受ける人のみ。なお、医療費のお知らせは、領収書には該当しません）
●印鑑、黒ボールペン、電卓
●社会保険料（国民年金保険料等）控除証明書※28年中に納付した国民年金保険料は、社会保険料控除を受ける場合に控除証明書等が必要です。証明書等のない人はねんきん定期便・ねんきんネット等専用ダイヤル☎0570・058・555（IP電話等からは☎03・6700・1144）へお問い合わせください
○前年分の申告書等の控え
○申告者名義の口座番号がわかるもの
※○印は所得税の申告・相談をするときのみ必要です
◆支払った医療費などの金額は、あらかじめ集計しておいてください。

申告書にはマイナンバーの記載が必要です
28年分からの所得税、消費税（地方消費税）、贈与税、29年度市民税・県民税の申告書には、マイナンバーの記載が必要です。また、次のいずれかの本人確認書類の原本の提示が必要となります。
①マイナンバーカード（個人番号カード）
②通知カードなどの「番号確認書類」と運転免許証などの申告者本人を証明する「身元確認書類」
※市民税・県民税の申告では、顔写真がついていない身元確認書類の場合、2種類必要です。詳細は市ホームページをご覧ください
◆郵送の場合は、①または②の写し（①の場合は、表面および裏面）を添付してください。e-Taxの場合、①②は不要です。

源泉徴収有りの特定口座をお持ちの人へ

問 国民健康保険課☎436-2395・介護保険課☎436-2303

株式等の配当所得・譲渡益は確定申告の必要はありませんが、還付等を受けるために申告することもできます。ただし、申告された配当所得等は、国民健康保険料・後期高齢者医療保険料・介護保険料等を算定する所得に含まれるため、保険料が増額になる場合がありますのでご留意ください。

国民健康保険・後期高齢者医療制度加入者の人へ

収入がなかった人も市民税・県民税の申告を忘れずに

問 国民健康保険課☎436-2395

保険料は、前年の所得に基づいて算出します。また、70歳以上の、医療機関における医療費の一部負担割合なども、前年の所得に応じて決まります。申告がないと保険料を正しく計算することができず、一部負担割合も判定できません。収入がなかった人、遺族・障害年金のみを受給している人も、市民税・県民税の申告をしてください。

在宅の障害者の皆さんへ
各種手当をご存じですか

問障害福祉課☎436-2340 FAX433-5566

手当の種類は下表のとおりです。現在支給を受けていない人で、該当すると思われる場合は、お問い合わせください。

なお、手当の種類が（国）の場合、下表の対象の目安と同程度の障害でも支給を受けられる場合があります。

手当の種類	対象の目安				支給月額		所得制限
特別児童扶養手当（国）	障害者が20歳未満	次のいずれかに該当する児童を監護・養育	1級手当	○身体障害者手帳おおむね1級・2級 ○療育手帳おおむねⒶの1～Aの2	5万1500円		あり
			2級手当	○身体障害者手帳おおむね3級 ○療育手帳おおむねBの1	3万4300円		
心身障害児福祉手当（市）				○身体障害者手帳1～3級 ○療育手帳を所持	8000円	併給不可	なし
障害児福祉手当（国）		次のいずれかに該当		○身体障害者手帳おおむね1級・2級の一部 ○療育手帳おおむねⒶ、Ⓐの1、Ⓐの2	1万4600円		あり
特別障害者手当（国）	障害者が20歳以上			○最重度の障害が重複状態にあるため、日常生活に常に特別の介護を必要とする人	2万6830円	併給不可	あり
ねたきり身体障害者及び重度知的障害者介護手当（市）		次のいずれかに該当する人（介護保険認定者を除く）を同居して介護する人 ○65歳未満で6カ月以上ねたきりの身体障害者 ○療育手帳Ⓐの1～Aの2			1万2650円		なし

29年度 身体障害者福祉センターの利用者を募集します

問同センター☎466-1268 FAX466-1269

同センターでは、身体障害者の人が機能訓練や社会適応訓練などの活動を通じ、交流できる事業を定期的に開催しています。29年度の利用者を募集しますので、ぜひご参加ください。

〈事業名・内容〉下表　**〈期間〉**4月～30年3月（月1～3回程度）
〈対象〉身体障害者手帳の交付を受けている18歳以上の人
〈費用〉無料（一部実費あり）
〈申込み〉3月7日㈫（必着）までに、申込書を同センター（〒274-0077薬円台5-31-1）へ
◆募集要領・申込用紙は同センター、障害福祉課、船橋駅前総合窓口センター（フェイスビル5階）、各出張所・公民館で配布しています。

事業名	内容
機能訓練	集団で行う、いす体操・マット運動・軽スポーツ等 ※リフトバスによる送迎あり（要相談）
元気体操（視覚障害者対象）	ストレッチ体操等
ワード（パソコン文書作成）	簡単な文書作成等
すみれ（リウマチの人対象）	いす体操・手芸等
こばと（失語症の人対象）	コミュニケーション練習
手話（聴覚障害者対象）	基本的な意思疎通ができるような手話練習
工芸	手芸、革細工、木工等
書道	毛筆
ペン習字	筆ペン字、ボールペン字等 ※会場は身体障害者福祉センターと西船橋出張所
リフレッシュ体操	集団で行ういす体操、軽スポーツ等※会場は法典公民館

※定員はお問い合わせください（多数は抽選）

企業をつないで販路拡大等を支援
共同ビジネスマッチング

問商工振興課☎436-2474

コーディネーターがビジネスパートナーを探します

市と船橋商工会議所では、市内商工業者のビジネスチャンスを広げる「共同ビジネスマッチング」を行っています。これは、コーディネーターが市内企業の情報を収集し、それをもとに独自の強みやニーズ等を持つ企業同士をつなげ、さらなる販路拡大や新製品開発を目指すものです。市内商工業の持続的な発展を目指すために昨年度市が定めた「船橋市商工業戦略プラン」に位置付けられた事業です。

共同ビジネスマッチングの例

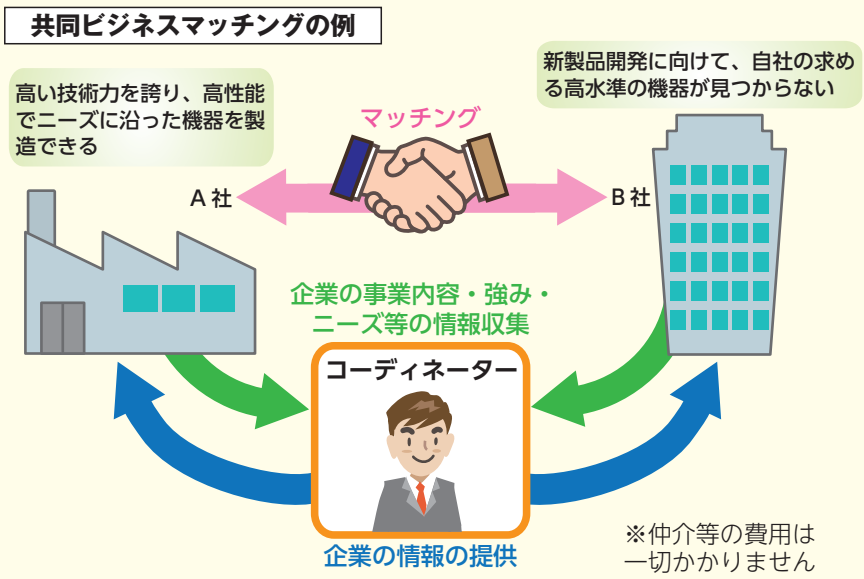

※仲介等の費用は一切かかりません

今年度で400社の訪問実績

金融業と製造業出身で、ビジネスマッチングやコンサルティングに精通した2人のコーディネーターが、市内の商工業者の事業所に伺います。そこでのヒアリングを通じて、企業の事業内容や強み、ニーズなどを明確にします。これらの情報を整理し、企業間のビジネスマッチングを図ります。

昨年6月に事業を開始し、すでに市内の約400件（1月現在）の事業所へ聞き取りに伺いました。今後も製造業、卸売業を中心に訪問しますので、ご協力をお願いします。

船橋の企業の可能性をつなげたい

船橋には、製造業、小売業、飲食サービス業など多様な産業があり、ビジネスマッチングの可能性に満ちています。私たちは企業同士が新しい縁を作り、課題を解決するお手伝いをしています。実際にお話を伺うことで、企業が気づいていない強みやニーズなどを発見できることもあります。ぜひ私たちにご相談ください。

▲コーディネーターの川名尚さん（左）、松本宗治さん（右）

ビジネスマッチングに関心のある商工業者の皆さんへ

「当社の技術をもっと多くの分野で活かしたい」「うちの事業所にもすぐに来てほしい」など、ビジネスマッチングに関心のある人は、業種にかかわらず、商工会議所へお気軽にお問い合わせください。

〈問合せ〉船橋商工会議所内 共同ビジネスマッチング事業推進室☎411-8110

「広報ふなばし」を無料でお届け
ポスティングサービスをご利用ください

問広報課☎436-2012

新聞未購読世帯で広報ふなばしのお届けを希望する人には、無料でご自宅に配布する「ポスティングサービス」を行っています。家族や友人、近所の人にもぜひお声かけをお願いします。

〈申込み〉住所、氏名（ふりがな）、電話番号を直接または電話、FAXで広報課（☎436-2012 FAX436-2769）へ
◆船橋駅前総合窓口センター、各出張所・連絡所の窓口のほか、市ホームページからも申し込みできます。

船橋大神宮で開催
2月25日㈯ ふなばし朝市

問ふなばし朝市委員会（ふなばし観光・ブランド創造室）☎436-2473

新鮮でおいしい船橋産の野菜や魚介類など、旬な食材が船橋大神宮に勢ぞろいします。ふなばし産品ブランド認証品も販売し、船えもんも駆けつけます。

〈日時〉2月25日㈯午前9時～11時
〈会場〉船橋大神宮
〈販売品目〉○小松菜などの野菜類　○スズキ・ホンビノス貝などの魚介類　○和菓子・佃煮などの加工品　○船橋産の野菜を使ったピザ・焼きそばなどの飲食物

3月14日㈫～19日㈰ ふなばしミュージックストリート写真展

昨年開催した同イベントのボランティアスタッフが撮影した写真を展示します。
日3月14日㈫～19日㈰各午前10時～午後7時※19日は6時まで　会市民ギャラリー　問文化課☎436-2894

情報ひろば

凡例 ▶日日時・日程 会会場 内内容 講講師 対対象 定定員 費費用（記載のないものは無料） 申申込み 問問合せ

施設ガイド

プラネタリウム館 ☎422-7732
休館日 毎週(月)、(祝)、2月23日(木)、24日(金)、28日(火)～3月3日(金)、9日(木)

▶プラネタリウム投映 時間・内容 下表／市内在住の中学生以下は無料、高校生以上430円※(火)～(金)は20人以上の団体予約投映可（10日前までに申し込み）

毎週(土)(日)		内 容
11:00～	幼児向け	今夜の星空と「ぼくらのうちゅうりょこう いちばんぼしのひみつ」3/4(土)から新番組「よもやま学園天文部 春の星空編」
14:00～ 15:30～	一般向け	今夜の星空と「銀河鉄道999 赤い星ベテルギウス いのちの輝き」3/4(土)から新番組「ドリーム トゥ フライ」

※約60分。時間に遅れると入場できません

▶星を見る会 3月4日(土)午後6時～8時／月等の観察／幼児以上(中学生以下は保護者同伴)／60人（多数は抽選）／無料／2月22日(水)（必着）までに、往復ハガキ（1家族1枚まで）に代表者の住所・氏名・電話番号、参加人数（5人以内）を書いて、同館（〒273-0863 東町834）へ

男女共同参画センター☎423-0757
休館日 毎週(日)、(祝)(休)

▶市民企画講座「LGBTってなんだろう？～互いの違いを受け入れあえる社会をめざして～」 3月11日(土)午後1時30分～3時30分／同性愛者や性同一性障害者などの性的少数者について学び、考える／講師 NPO法人ReBit（リビット）／市内在住・在勤・在学の人／先着40人※保育あり（1歳～未就学児。先着6人。1週間前までに要予約）／無料／事前に申し込み

飛ノ台史跡公園博物館 ☎495-1325
休館日 毎週(月)
入館料 一般100円、小学生～高校生50円
※市内在住の中学生以下は無料

▶海神中学校合同展「日本の美を今に活かした作品展」 2月26日(日)～3月19日(日)／中学生による、縄文時代を中心に日本の文化を表現した陶芸作品や型染めの布などの展示

スポーツ

市民スポーツ大会

▶野球 4月2日(日)～11月26日(日)午前9時～午後7時／運動公園ほか／種目一般（1～4部）、壮年（各トーナメント方式）／市内在住・在勤の人／1～3部3万円、4部2万5000円（2回戦以降5000円）、壮年2万円／2月25日(土)までに、市野球協会・藤浪☎447-3090へ

▶テニス 4月1日(土)～7月2日(日)／グラスポ（法典公園）、運動公園／○男子シングルス・ダブルス⇨A、B、45歳、55歳、65歳、75歳 ○女子シングルス・ダブルス⇨A、B、45歳、55歳、65歳 ○混合ダブルス⇨A、B、45歳、55歳、65歳／市内在住・在学・在勤の人／シングルス2200円、ダブルス1組2400円／2月28日(火)までに、申込書に費用を添えて市テニス協会☎407-0237へ※申込書等、詳しくは市テニス協会ホームページをご覧ください

▶卓球 3月20日(祝)午前9時30分～／船橋アリーナ／○シングルス⇨一般男女、高校生以下男女 ○ダブルス⇨ラージボール男女、混合※2種目参加可／市内在住・在学・在勤の人※市外の人も参加できる部門あり／一般1000円、高校生以下500円、ラージボール1組2000円／3月6日(月)（必着）までに、費用を添えて市卓球協会・大家仁（〒273-0853金杉8-7-10☎448-7311）へ

スポーツフォーラム

日2月25日(土)午後6時45分～ 会中央公民館 内スポーツを通じての認知症予防や対応 講赤川和弘氏（内科医）ほか 対市内在住・在勤・在学の小学生以上 定当日先着150人 申市スポーツ推進委員協議会事務局☎436-2915へ

広報番組 ふなばし CITY NEWS

J:COMチャンネル船橋・習志野 地デジ11ch

放送予定
～2/17(金) ふなばし市民活動フェアほか
18(土)～24(金) 特集 千人の音楽祭（前編）
25(土)～3/3(金) 特集 千人の音楽祭（後編）

毎日 正午～午後0時15分 午後8時～8時15分
※毎週(土)更新
問広報課☎436-2015

時間変更のお知らせ 2月22日(水)は番組編成の都合により、夜の放送時間を変更します。午後8時～8時15分⇨**変更後午後6時～6時15分**
バックナンバーは市ホームページの「ムービーコレクション」で配信中

あなたの声を市政に

市では、市民の皆さんの意見や要望を市政に活かすため、市民意識調査のほか、市政ポストや市政モニターなど、さまざまな広聴活動を行っています。

問市民の声を聞く課☎436-2784
FAX 436-2789

市政・電子ポスト

皆さんの声を郵送でいただく「市政ポスト」。市役所1階と船橋駅前総合窓口センター、各公民館・出張所・連絡所・図書館に備えてある市役所宛てのハガキか封書に意見・要望を書いて、郵便ポストに投かんしてください（送料は無料）。

また、市ホームページから送信することもできます（トップページ「お問い合わせ ご意見・ご要望」から「電子ポスト」をクリック）。回答を希望する場合は、氏名や連絡先を必ずご記入ください。

市政モニター

市民約2000人を無作為に抽出し、応募者の中から300人に、年3回の郵送によるアンケートへの回答や施設見学会などへの参加をお願いしています（任期1年）。今年度は、市民農園、市ホームページ等について調査を実施しました。

市民意識調査

市民3000人を無作為に抽出し、年1回郵送によりアンケートを行っています。今年度は、ボランティア、市民活動等について調査を実施しました。

◆調査結果報告書は、市役所11階行政資料室で閲覧できるほか、市ホームページでも見ることができます。

けいじ板

※金額のないものは無料
※市民の皆さんの依頼に基づき掲載しております。内容についての責任は負いかねます

催し

〈音楽・演奏・発表会〉

▶前原中管弦楽部 3月4日(土)午後1時30分～／習志野文化ホール／同校☎478-6831

〈講座・講演・講習会〉

▶弁護士による共謀罪学習会 2月25日(土)午後3時30分～／中央公民館／深津☎090-8026-3972

▶スクエアダンス体験会 3月1日(水)午後1時30分～3時30分／小室公民館／大畠☎457-2921

▶ウクレレ 3月4日(土)午前10時～11時30分／海神公民館／友山☎080-1105-8169

〈その他〉

▶映画上映「不思議なクニの憲法」 2月23日(木)午後3時30分～、6時30分～／中央公民館／500円／沢田☎466-7547

▶ねんりんピック秋田：健康マージャン千葉県地区予選 ①3月5日②4月2日各(日)午前10時～／日本スポーツ麻雀協会千葉県支部（前原西2）／各先着32人／1回2500円／①2月27日(月)②3月27日(月)までに金子☎478-1070へ

会員募集

▶写真 毎月第3(土)正午～午後3時／飯山満公民館／入会金1000円／年会費4000円／朝比奈☎463-0549

▶和太鼓 毎週(水)午後3時～8時50分／坪井公民館／月会費3000円／岩崎☎080-5054-8848

▶料理 毎月第2(木)午前9時15分～正午／薬円台公民館／入会金1000円／月会費1500円／渡辺☎080-5170-6824

▶フォークダンス 毎月3回(金)午前9時45分～正午／海老が作公民館／入会金1000円／月会費2000円／菅澤☎462-3033（夜）

▶社交ダンス 毎月2回(日)午後0時15分～2時／松が丘公民館／入会金1000円／月会費2400円／阿部☎465-2036

▶親子リトミック 毎月2回(火)○1・2歳⇨午前11時～11時40分 ○2・3歳⇨10時～10時40分／丸山公民館／入会金500円／月会費2000円／原口☎080-3405-1900

▶老化防止のための健康体操 毎週(金)午前10時～正午／中央公民館／入会金1000円／月会費3500円／吉田☎409-4421

▶カラオケ 毎月第1・3(金)午後3時～8時／東部公民館／入会金2000円／月会費3400円／井草☎090-1614-5834

市民文化創造館（きらら） ☎423-7261（〒273-0005 本町1-3-1フェイス6F）

チケットの予約は9:00～20:00※(土)(日)(祝)は17:00まで。毎月最終(月)休。
発売日の電話受付は10:00から。よりみちライブを除きチケット番号順に入場。
LEOは未就学児の入場不可

2月18日(土)発売

ケロポンズ ベビーカーライブ
～みんなでいっしょにエビカニクス!～

YouTube再生回数1700万回を突破したケロポンズが船橋にやってくる！

5月20日(土)午前の部:11時開演
午後の部:2時30分開演

〈全席自由〉一般1500円、中学生以下500円
※各回定員250人、ベビーカーで入場可

エビ・カニヅメをつけて一緒に踊ろう！
※詳しくは市ホームページをご覧ください

好評発売中

LEO SPECIAL LIVE
～Go!!FUNABASHI!! Go!!JETS!!～

2月25日(土)午後3時開演

〈全席自由〉一般2000円、高校生以下1000円
※残席わずか

ちょっとよりみちライブ（先着250人・入場無料）※約45分間

第160回 ARCANAコンサート
～日本発、プログレッシブ・フォルクローレ～

2月16日(木)午後6時30分開演

〈出演〉山下Topo洋平（ケーナ、サンポーニャ）、上野山英里（ピアノ）、鬼怒無月（ギター）

市民文化ホール ☎434-5555（〒273-0005本町2-2-5）

チケットの予約は9:00～17:00※毎週(月)休。さざんか、ジュニアオーケストラを除き未就学児の入場不可。が～まるちょばは4歳未満の入場不可

2月16日(木)午前10時から電話受付、窓口発売は17日(金)

That's が～まるちょばSHOW!
+ロッケンロールペンギン

パントマイムで会場を爆笑の渦に巻き込みます!

5月27日(土)午後2時開演

〈全席指定〉一般4500円

2月22日(水)午前10時から電話受付、窓口発売は23日(木)

第32回 ふなばし市民寄席
東西落語名人会 桂文枝・春風亭小朝 二人会

5月11日(木)午後6時30分開演

〈全席指定〉一般4200円

好評発売中

県民芸術劇場公演 千葉交響楽団 スプリングコンサートin 船橋
～新星かがやく春の響き～

3月4日(土)午後2時開演

〈全席指定〉一般3000円、高校生以下1000円、ペアチケット5400円

好評発売中

亀渕友香&VOJA ゴスペルコンサート
～初春（はる）に唄う～

2月18日(土)午後3時開演

〈全席指定〉一般4000円、高校生以下1000円、ペアチケット7200円

世良公則 ソロ・アコースティックライブ
～O-kiraku Live 2017～

4月26日(水)午後6時30分開演

〈全席指定〉一般4800円

船橋さざんか少年少女合唱団
第34回定期演奏会

3月26日(日)午後3時開演

〈全席自由〉800円 〈曲目〉ノスタルジアⅡほか

船橋ジュニアオーケストラ
スプリングコンサート

4月1日(土)午後2時開演

〈全席自由〉500円 〈曲目〉リスト／レ・プレリュードほか

凡例 ▶ 日日時・日程　会会場　内内容　講講師　対対象　定定員　費費用（記載のないものは無料）　申申込み　問問合せ

健康

4月から「母子健康手帳」の交付窓口が変わります

妊娠がわかったら、母子健康手帳の交付を申請し、定期的に健診を受けましょう。各連絡所での交付は3月末で終了し、各出張所での交付は月1回（予約制）となります。また、保健センター等の交付窓口では保健師等の専門職が手帳の説明や妊娠・出産・育児に関する相談、事業案内、妊娠出産支援プラン作成等を行います。

交付場所市役所1階母子健康手帳交付コーナー、船橋駅前総合窓口センター（フェイスビル5階）10番窓口、各保健センター　申問各保健センター（中央☎423-2111、東部☎466-1383、北部☎449-7600、西部☎047-302-2626）

歯みがき・ビーバー教室（3月）

日会下表　**時間**各午前9時40分～（20分ごとの予約制）　内口内のチェック、歯みがき実習ほか　対1・2歳児　申希望する各保健センターへ

日程（3月）	会　場
1(水)、28(火)※	中央保健センター☎423-2111
2(木)※、3(金)※	東部保健センター☎466-1383
6(月)※、14(火)	西部保健センター☎047-302-2626
8(水)	北部保健センター☎449-7600

※は午前のみ

乳幼児の各種相談・健診等（3月）

対象となるお子さんがいる家庭には、問診票等をお送りしました。

▶4カ月児健康相談　対28年11月生まれ／問診票

▶1歳6カ月児・3歳児健康診査　対○1歳6カ月児⇨27年8月生まれ　○3歳児⇨25年11月生まれ／問診票

▶2歳6カ月児歯科健診　対26年9月生まれ／健診票

◆問診票等が届かない人や1月（歯科健診は2月）以降に転入した人は、各保健センター（中央☎423-2111、東部☎466-1383、北部☎449-7600、西部☎047-302-2626）へお問い合わせください。

骨密度を測ってみませんか（3月）

日3月6日(月)～10日(金)、14日(火)～17日(金)、27日(月)各午前10時～午後3時50分（10分ごとの予約制）※27日は午前のみ　会申中央保健センター☎423-2111へ　対市内在住の20歳以上の人　定各先着30人

なんでも食事相談（3月）

糖尿病、高血圧症、ダイエットなどの食事の相談に、栄養士が応じます。

日会下表　**時間**各午前10時～午後3時20分（1人30分間の個別相談。予約制）　対市内在住の20歳以上の人　定各先着6人　申希望する各保健センターへ

日程(3月)	会　場
1(水)	中央保健センター☎423-2111
9(木)	東部保健センター☎466-1383
14(火)	西部保健センター☎047-302-2626
15(水)	北部保健センター☎449-7600

医療センター市民講座「心臓病教室」

日3月2日(木)午後1時30分～2時30分　会医療センター　内「心不全って何？心不全と運動」（循環器医師）、「自宅でできるセルフケア」（看護師）　定当日先着100人　問同センター医事課☎438-3321

医療センター公開医療講座「がんにならないためにできること」

日3月5日(日)午後1時30分～3時　会市民文化創造館（きらら）　講平野聡氏（腫瘍内科部長）ほか　定当日先着250人　問同センター医事課☎438-3321

講演会「人生をより豊かにするために～健康寿命をみんなで伸ばそう」

日3月11日(土)午前10時～11時30分　会東部公民館　講松岡かおり氏（総合内科専門医）　定先着100人　申東部地域包括支援センター☎490-4171へ

高齢者のためのパワーリハビリ教室

日常的に体を動かす機会が少ない人を対象に、機器を使った筋力トレーニングを行います。

日4月4日～6月20日原則毎週(火)(木)午後1時30分～3時（全22回）　会リハビリセンター　対次のすべてに該当する市内在住の人○おおむね65歳以上で身体機能に低下がみられる ○機器を使用するリハビリに支障がない ○かかりつけ医の許可がある（場合により医師の診断書が必要）○要介護3～5の認定を受けていない　定15人（多数は抽選）　費1回250円　申3月15日(水)（必着）までに、申込書をリハビリセンター（〒274-0822飯山満町2-519-3☎468-2001）へ※申込書は同センターで配布

◆3月2日(木)、7日(火)各午後1時30分～2時に同センターで参加者説明会を行います。電話の上お越しください。

夜間・休日の急病は

当番医案内・休日調剤薬局案内

ふなばし健康ダイヤル24

☎0120-2784-37（ふなばし みな健康）　年中無休・24時間対応・通話料無料

健康保険証等を持参してください。

駐車場に限りがあるため、公共交通機関のご利用を。

夜間休日急病診療所

☎424-2327　北本町1-16-55（保健福祉センター1階）

内科・外科・小児科

年中無休　午後9時～翌午前6時

※受付は原則終了15分前まで

小児科の担当医による診療（15歳未満）

▶(月)～(金)⇨午後8時～11時
▶(土)⇨午後6時～9時
※受付はいずれも終了30分前まで
▶(日)(祝)(休)⇨午前9時～午後5時、午後6時～9時
※受付は午前8時45分～11時30分、午後1時45分～4時30分、午後6時～8時30分

かざぐるま休日急患・特殊歯科診療所

☎423-2113　応急処置のみ　北本町1-16-55（保健福祉センター1階）

(日)(祝)(休)午前9時～正午※受付は原則11時30分まで

健康医療相談

ふなばし健康ダイヤル24

☎0120-2784-37（ふなばし みな健康）　年中無休・24時間対応・通話料無料

県小児救急電話相談　ダイヤル回線・IP電話・ひかり電話からは☎043-242-9939

☎＃8000 年中無休 午後7時～翌午前6時

こどもの救急ホームページ
http://kodomo-qq.jp/

趣味・教養・学習

ひな人形展示会

100年以上前のひな人形等、約30基のひな壇飾りを展示します。

日2月22日(水)～3月4日(土)午前10時～午後5時　会船橋アリーナ　問同アリーナ☎461-5611、高根木戸中央通り商店会・対馬（つしま）☎462-7587

大穴市民図書室 おはなし会

日2月25日(土)午前11時～11時30分※当日自由参加　会大穴小学校　内絵本の読み聞かせ、紙芝居ほか　対幼児～小学校低学年　問教育総務課☎436-2802

福祉体験講座「手足が不自由なこと」

日2月24日(金)午後1時30分～3時30分　会社会福祉会館　内身体障害の疑似体験、障害者による講話ほか　対市内在住・在勤の人　定先着12人　申身体障害者福祉センター☎466-1268へ

市 民謡民舞連合会春季大会

日4月9日(日)午前10時40分～　会市民文化ホール　問市民謡民舞連合会・千代田☎438-1909

水彩画教室

日2月21日～3月7日毎週(火)午後1時～3時（全3回）　会中央老人福祉センター　講清水武男氏（市美術連盟会員）　対市内在住の60歳以上の人　定先着15人　申同センター☎438-1105へ

マンション管理セミナー・交流会

日3月11日(土)午後1時～4時30分　内セミナー「マンション防災～東日本大震災に学ぶ～」、テーマ別交流会　会中央公民館　対管理組合役員、マンション居住者ほか　定先着40人　申3月6日(月)までに（一社）県マンション管理士会☎043-244-9091へ

いきいき同窓会文化講演会「雪月花の民俗」

日3月11日(土)午後2時～　会中央公民館　講鈴木正彦氏（和洋女子大学名誉教授）　定当日先着270人　問市いきいき同窓会・菅☎080-3493-1174

親子・犬ふれあい教室

日3月12日(日)午前9時30分～11時30分　会動物愛護指導センター　内犬の触り方、心音の聞き取り体験ほか※飼い犬の同伴不可　対小学生と保護者　定先着10組　申同センター☎435-3916へ

予防接種の対象年齢と接種回数の確認を

予防接種法に規定される予防接種の対象年齢や回数は下表のとおりです。

◆実施医療機関は市ホームページをご覧になるか、保健所健康づくり課へお問い合わせください。

問保健所健康づくり課☎409-3404

予防接種名	対象年齢	接種回数
ヒブ	生後2カ月以上60カ月に至るまで	最大4回（接種開始年齢により異なります）
小児用肺炎球菌		
四種混合またはポリオ（※1）	生後3カ月以上90カ月に至るまで	それぞれ 初回：3回　追加：1回
B型肝炎	1歳に至るまで	初回：2回　追加：1回
BCG		1回
水痘（水ぼうそう）	1歳以上3歳に至るまで	2回
MR（麻しん・風しん）	1歳以上2歳に至るまで	1回
	5歳以上7歳未満で小学校就学前1年間	
日本脳炎（※2）	生後6カ月以上90カ月に至るまで	初回：2回　追加：1回
	9歳以上13歳未満	1回
二種混合	11歳以上13歳未満	1回
子宮頸がん予防（※3）	小学6年～高校1年生に相当する年齢の女子	3回

(※1) 原則として四種混合を接種しますが、三種混合で接種が完了していて、ポリオの接種が完了していない人は、ポリオを接種してください
(※2) 19年4月1日以前の生まれで、法定接種回数を行っていない人は、20歳未満まで接種可能
(※3) 現在、積極的な接種勧奨は差し控えています

第1回 市議会定例会

問議会事務局☎436-3022 FAX 436-3013

第1回市議会定例会は、2月17日(金)から開かれます。

〈請願・陳情〉2月16日(木)午後5時までに受理されたものが審議されます。

〈傍聴〉本会議は、所定の手続きを行い、傍聴できます。委員会は、委員長の許可を得て、傍聴できます。※受付時間・傍聴可能人数等、詳しくは、議会事務局にお問い合わせください

〈託児ルーム・手話通訳の利用〉傍聴の際、1歳から就学前までの児童は、託児ルームを利用できます。また、聴覚に障害のある人には手話通訳者を配置します。（いずれも、利用日の7日前までに要予約）

◆船橋市議会ホームページ（http://www.city.funabashi.lg.jp/assembly/index.html）で、本会議および委員会の生中継・録画放送をするほか、審議日程などをお知らせしています。

①国民健康保険料（第9期）②後期高齢者医療保険料（第8期）③介護保険料（第9期）納付期限は2月28日(火)です

問 ①②国民健康保険課☎436-2395　③介護保険課☎436-2303

情報ひろば

お知らせ

敬老記念品購入券の利用は2月28日㈫まで

贈呈した敬老記念品購入券の利用期限は、2月28日㈫までとなります。お早めにご利用ください。
問高齢者福祉課☎436-2349

非課税世帯や母子・父子家庭などに入学援助金や祝金を支給します

対○**入学援助金**⇨4月に小・中学校へ入学する児童がいる次のいずれかの世帯 ①市民税所得割非課税 ②児童扶養手当を受給 ③所得が②と同程度で災害等の理由により、市税、国民健康保険料を減免など ○**入学・就職祝金**⇨4月に小・中学校、高校等に入学する児童・生徒または3月に中学校を卒業して就職する生徒がいる母子・父子家庭、父母がおらず祖父母等が養育者である世帯※援助金・祝金の重複申請は不可。いずれも生活保護世帯は除く **受付期間**2月28日㈫まで **受付場所**児童家庭課、船橋駅前総合窓口センター(フェイスビル5階)14番窓口 問同課☎436-2316

家庭ごみの出し方(ごみ出しカレンダー)を配布

ごみの出し方やごみ処理関連施設などの問い合わせ先を掲載したカレンダーを、2月下旬から町会・自治会を通して各世帯に配布します。3月下旬にはクリーン推進課、船橋駅前総合窓口センター、各公民館・出張所・連絡所でも配布するほか、市ホームページからも取り出せます。
問同課☎436-2434

犬を飼っている人へ

生後91日以上の犬の飼い主には、犬の登録が義務付けられています。まだ登録していない人は保健所衛生指導課または動物愛護指導センターで手続きをしてください。登録に基づいて、4月に実施する狂犬病予防の集合注射の案内を送付しますので、次に該当する場合は至急、手続きをしてください(市外で登録して転入した場合は、鑑札を同課へ持参)。○飼い主の住所が変わった ○譲渡などで飼い主が変わった、または飼い主の名字が変わった ○飼い犬が死亡した(電話も可)
問同課☎409-2598、同センター☎435-3916

介護のしごとミニ就職面接・相談会

日3月6日㈪午後2時～4時 会船橋公共職業安定所第一庁舎 対介護職を希望する人 問同所☎420-8609(41#)

起業家および起業希望者交流会

日3月10日㈮午後6時～8時 会船橋商工会議所 内創業支援情報案内、ディスカッションを交えた交流会 対創業5年未満または創業予定の人 定先着50人 申商工振興課☎436-2474へ

募集

保育園で働く臨時職員の登録者

職種	資格	時給	勤務時間
①保育士・保育職員	保育士資格または幼稚園教諭免許	1530円	㈪～㈮午前9時～午後5時30分のうち7時間、㈯午後0時30分まで(隔週)のうち3時間
②時間外保育職員	不問	1010円	㈪～㈮午前7時～10時30分、午後3時30分～7時のうち各2時間30分で1日5時間または午前・午後のどちらか3時間
③給食調理・用務員		1210円	㈪～㈮午前8時45分～午後4時45分、㈯午前9時～正午(隔週)
④栄養士	栄養士免許	1240円	
⑤用務員	不問	1120円	
⑥給食調理員(短時間勤務)		1160円	㈪～㈮午前8時45分～11時45分または午後1時～4時
⑦看護師	看護師免許	1530円	㈪～㈮午前9時～午後5時、㈯正午まで(隔週)※週3日以上から可
⑧保育補助職員	不問	900円	㈪～㈮午前11時～午後3時

◆いずれも交通費支給。**期間**6カ月※65歳まで再任用の場合あり 申電話連絡のうえ、写真を貼った履歴書(資格証の写し)を持って、本人が職員課☎436-2148へ

放課後子供教室臨時職員の登録者

対65歳まで(高校生不可) **勤務場所**各放課後子供教室(54カ所) **勤務日時**3月27日㈪～4月6日㈭午前8時30分～午後1時30分、午後0時15分～5時15分のいずれか※㈯㈰休 **時給**940円※交通費支給 申電話連絡のうえ、写真を貼った履歴書を持って本人が教育総務課☎436-2805へ

保育ヘルパーの登録者

業務内容市の主催事業の際に、託児ルームで参加者の子を保育 対市内在住の65歳未満で、保育または子育ての経験がある人 **勤務場所**市役所、男女共同参画センター、各保健センターほか **勤務日**年数回(その都度連絡) **時給**900円※交通費支給 **任期**4月1日から1年間
▶**登録希望者を対象に研修会を開催します** 3月2日㈭、7日㈫各午前9時45分～※申込書等を持参のうえ、いずれか1日に出席／男女共同参画センター／事前に同センター☎423-0757へ
◆募集案内・申込書は、同センター、船橋駅前総合窓口センター、各公民館・図書館・出張所で配布するほか、市ホームページからも取り出せます。

難病在宅療養者への訪問相談員

対保健師、看護師、栄養士、歯科衛生士、介護福祉士、介護支援専門員等の資格を持つ人 **募集人数**若干名 **報酬**1件4000円 申保健所保健予防課☎409-2891へ※後日面接あり

農業支援者育成講座の受講生

農作業の実習等を行い、市内農業者の農作業を支援するボランティアを養成します。
期間4月～30年3月の平日午後(月2回程度) 会農業センター 対市内在住で車を運転できる人 定20人(多数は抽選) 申3月10日㈮(必着)までに、往復ハガキに住所、氏名、電話番号、生年月日、講座名を書いて同センター(〒274-0054金堀町522-1☎457-7481)へ

ふなばし市民大学校の学生 2次募集

学科対下表 **募集人数**若干名(多数は抽選) 申3月10日㈮までに、願書を同校☎460-6311へ
◆願書は同校で配布。日時・費用・出願制限など、詳しくはお問い合わせください。

学部・対象	学科
いきいき(60歳以上)	健康2
	陶芸2
まちづくり(18歳以上)	スポーツコミュニケーション
	ボランティア入門
	ふなばしマイスター

安全・安心のまちづくり

船橋警察署☎435-0110
船橋東警察署☎467-0110

自動車盗難の被害が多発しています。車から離れる際には必ずドアロックを行い、盗難防止装置なども活用しましょう。

犯罪・交通事故情報 28年12月末

犯罪件数	空き巣	車上ねらい	ひったくり	自動車盗
	216(+61)	357(−71)	32(+7)	99(+54)

振り込め詐欺	件数	被害額
	169(+31)	約2億9831万円(−4511万円)

交通事故情報	人身事故(件)	死者(人)	負傷者(人)	物件事故(件)
	1677(+79)	12(+4)	1978(+58)	1万1439(−122)

※数字は1月からの累計、右の( )内は前年同時期との比。数字は速報値のため、変更される場合があります

認知症高齢者の徘徊情報等をメール配信「ふなばしオレンジネット」に登録を

市では、地域に根付いた認知症高齢者の見守り体制の強化を図るため、認知症サポーターを対象に、行方不明高齢者の徘徊(はいかい)情報および発見情報、認知症に関するイベント案内やボランティア募集情報などをメールで配信する「ふなばしオレンジネット」を開始しました。
〈配信対象〉認知症サポーターまたは認知症高齢者の見守り等にご協力いただける人 **〈登録方法〉**右のコードを読み取るか、funa.ninsapo@mpme.jpへ空メールを送信 **〈問合せ〉**包括支援課☎436-2882

認知症サポーター養成講座の受講生を募集

認知症の正しい知識や接し方を学び、自分のできる範囲で認知症の人とその家族をサポートする活動を行います。
〈日時〉3月16日㈭午後1時30分～3時 **〈会場〉**福祉ビル(本町2) **〈対象〉**市内在住の人 **〈定員〉**先着40人 **〈申込み〉**(公財)市福祉サービス公社☎436-2832へ

大気中の放射線量を継続して測定

問環境保全課☎436-2453

継続測定施設の大気中の放射線量(単位:μSv/h)
※1月23日までに測定した最新の値(高さ50cm、砂場のみ1cm)

調査場所	測定箇所(砂場以外)	最低値	最高値	平均値	砂場
小室保育園	5カ所	0.06	0.06	0.06	0.08
小室公園	〃	0.05	0.08	0.06	0.07
小室小学校	〃	0.07	0.10	0.08	0.05
豊富小学校	〃	0.05	0.08	0.07	0.07
八木が谷第2号公園	3カ所	0.07	0.07	0.07	0.06
若松公園	5カ所	0.05	0.06	0.05	0.04
坪井近隣公園	〃	0.05	0.08	0.06	
習志野台第二保育園	3カ所	0.05	0.07	0.06	0.06
薬円台小学校	5カ所	0.05	0.08	0.06	0.05
金杉小学校	〃	0.05	0.07	0.06	0.05
運動公園	〃	0.06	0.09	0.07	0.06
天沼弁天池公園	〃	0.03	0.06	0.05	0.04
市立船橋特別支援学校	4カ所	0.07	0.09	0.08	
法典公園(グラスポ)	5カ所	0.06	0.07	0.07	0.05
西船保育園	3カ所	0.06	0.06	0.06	0.05

市では、子どもたちが活動することが多い学校や公園などを優先して測定し、空間放射線量における除染の基準値を、50センチメートルの高さで放射線量が0.23マイクロシーベルト毎時と定めています。なお、この基準値は、福島原発事故の由来による追加被ばく線量を1ミリシーベルト毎年として計算したものです。

多文化防災講座

問国際交流室☎436-2083

外国人へ日本語で伝えるコツを学ぼう

地域で一緒に暮らす外国人が増え、コミュニケーションの重要性が高まっています。この講座では、外国人とのコミュニケーションを円滑化する「やさしい日本語」を学び、意思疎通するためのコツや日本語の伝わりにくいところ等を解説します。
〈日時〉3月18日㈯午後2時～5時 **〈会場〉**男女共同参画センター **〈定員〉**先着50人 **〈費用〉**無料 **〈申込み〉**電話、ファックスまたはEメールで氏名(ふりがな)、電話番号を国際交流室☎436-2083 FAX 436-2089 Eメール kokusai@city.funabashi.lg.jpへ※保育あり(1週間前までに要予約。先着5人)

固定資産税・都市計画税(第4期)納期限は2月28日㈫です

問 税に関して⇨資産税課☎436-2222
納付に関して⇨税務課☎436-2202

船橋の魅力発信！

各分野で活躍するさまざまな人・団体と、良質な産品、歴史や文化、イベントなど、活気あふれる船橋の魅力をご紹介します。

ホームタウン NEWS

船橋を拠点とするチームを応援しよう！

千葉ジェッツ
天皇杯優勝を報告！ 市民の皆さんと日本一の喜びを分かち合いました

▲優勝の喜びとリーグ戦の目標を語る司令塔の富樫勇樹選手

バスケットボール日本一を決める「天皇杯全日本総合バスケットボール選手権大会」で優勝した千葉ジェッツが、1月20日に市役所で開催された「優勝報告会」で、船橋市民をはじめとするファンの皆さんのたくさんの応援に対して感謝を伝えました。

報告会にはジェッツの全選手、大野篤史ヘッドコーチ、島田慎二球団代表が参加。また、選手たちの雄姿を見ようと、約100人のファンが会場に詰めかけました。

小野龍猛キャプテンは「天皇杯優勝できました！ これもファンや船橋市の皆さんの後押しのおかげです。今後はBリーグも制覇しての2冠達成をチーム全員で目指します」と市民の皆さんに優勝の喜びと感謝の思いを伝えました。

Bリーグのシーズン後半戦は5月まで行われます。2冠達成に向け決意を新たにした千葉ジェッツに、引き続き熱い声援を送りましょう。

◆後半戦の試合日程等は千葉ジェッツホームページをご覧ください。

クボタスピアーズ
トップリーグ 2016-2017シーズンが終了！ オフシーズンも地域貢献で船橋を盛り上げます

▲今シーズンたくさんの声援を送ったファンへの感謝を伝えました

クボタスピアーズは1月14日、秩父宮ラグビー場でNTTコミュニケーションズシャイニングアークスと戦い、17-27と惜しくも敗れ2016-2017シーズンを終了しました。6勝8敗1分、12位（16チーム中）という結果で、最高峰リーグであるトップリーグ残留を決めました。来シーズンは8月ごろ開始予定です。

船橋市と「相互連携・支援協力に関する協定」を結ぶスピアーズは、オフシーズンも市内小学校でラグビー教室を開催するほか、市民の皆さんを対象にしたさまざまなイベントを実施し、船橋のまちを盛り上げていきます。

▶親子で楽しむラグビー教室＆ビブリオバトル

クボタスピアーズ選手によるラグビーのルールなどを学ぶ講座と、選手がおすすめの本の紹介をして、誰が紹介した本が一番読みたくなったかを競うビブリオバトルを行います。

〈日時〉3月11日㈯午前10時～正午　**〈会場〉**西図書館　**〈対象〉**小学生と保護者　**〈定員〉**先着50人　**〈費用〉**無料　**〈申込み〉**同館☎431-4385へ

若者雇用の優良企業として国が認定
介護老人福祉施設「オレンジガーデン」がユースエール認定企業に

問商工振興課☎436-2477

▲理事長の宍倉喜久雄さん（写真中央）と職員の皆さん

1月5日、市内の特別養護老人ホームオレンジガーデンなどを運営する「社会福祉法人康和会」が、厚生労働大臣から「ユースエール認定企業」に認められました。同認定は若者の採用に積極的で雇用管理も優良な企業に贈られるもので、市内企業での認定は初めてです（県内5企業）。さらに、介護事業所で、同認定を受けるのは県内でも初となります。

康和会・オレンジガーデンの取り組み

康和会が雇用管理に積極的に取り組み始めたのは4年前。ワークライフバランスの取り組みを始めたことがきっかけでした。職員が働きやすくなるよう、職場の課題を話し合う「カエル会議」（意識を変える、業務を変える、早く帰る）を毎月実施することや、介護職員の残業の原因となっていた記録や会議録などの書類作成業務でICTを活用し、情報を共有することで業務の効率化を図りました。また、新卒採用職員が戸惑うことなく現場で働けるよう、先輩職員が3～6カ月間担当しながら業務を教える研修なども実施しました。

▲同会では職員が介護に入らない「日勤フリー」の日を作り、入居者を外食にお連れするなど楽しむ日を設けています

こうした地道な取り組みのおかげで、昨年の正職員41人の月平均残業時間は5.8時間、有給休暇の年平均取得率は83パーセント、そして直近3年間の新卒正職員の離職は0人と働きやすい職場環境を実現しました。

ユースエール認定企業とは

平成27年に厚生労働省が新設した、中小企業を対象とした制度で、①新卒者等の離職率が20パーセント以下 ②正社員の月平均の所定外労働（残業）時間が20時間以下 ③正社員の有給休暇年平均取得率70パーセント以上など12項目をクリアした企業が認定を受けることができます。認定企業は若者をはじめ、働く人にとって働きやすい企業として、ハローワークで重点的にPRされ、認定企業限定の就職面接会にも参加できます。

ふおっと ニュース
写真（フォト）がとらえたホットな話題

祝！日本・デンマーク外交関係樹立150周年
現地の式典で「ばか面おどり」に大喝采

1月18日（デンマーク現地時間）にデンマーク王国の首都コペンハーゲンで「日本・デンマーク外交関係樹立150周年記念式典」が開催されました。式典のスタートを飾ったのは船橋の郷土芸能「ばか面おどり」。演舞したのは市民団体「湊町ばか面踊り保存会」の皆さん21人で、ユニークな演舞と笛や太鼓による軽快なお囃子（はやし）は、同国皇太子のフレデリック殿下や政府高官など観客の皆さんから大好評を博しました。

▲演舞終了後に、会場は観客1000人の大きな拍手に包まれました

この演舞は、船橋市と同国オーデンセ市の姉妹都市交流が高く評価され、在デンマーク日本国大使館からの強い要請を受けて実現したものです。ばか面踊りは日本を代表する郷土芸能のひとつとして紹介され、式典を通じ、両国の友好関係はより確かなものとなりました。

愛称決定イベントでサッカー教室を開催
高瀬下水処理場上部運動広場の愛称は「タカスポ」に決定！

▲愛称の提案者である安達さん（写真左）と松戸徹船橋市長（写真右）

1月15日に高瀬下水処理場上部運動広場で愛称決定イベントを開催しました。同広場の愛称は市民の皆さんから募集し、231件の応募の中から安達武宏さん（上山町）と鈴木宏一くん（薬円台南小6年）の「タカスポ」に決定しました。

イベント当日は、リオデジャネイロ五輪日本代表コーチの秋葉忠宏氏をはじめとする市船サッカー部OBと、現役の市船サッカー部の選手等によるサッカー教室を開催。参加した47人の小学生は青空のもと、高いレベルのサッカー技術を学びました。

▲市船OBで元U-22日本代表のカレン・ロバートさんも参加

◆「タカスポ」は公式サッカー場1面(少年サッカー場2面分)を確保し、サッカーのほか、タグラグビーやグラウンドゴルフなどさまざまな種目に使用できます。利用の際には事前に体育施設利用者登録が必要です。詳しくは生涯スポーツ課☎436-2910へお問い合わせください。