広報ふなばし

平成28年（2016年） 12/1 No.1405
毎月1日・15日発行

4面 年末年始のごみ収集
5面 市職員の給与および勤務条件等を公表
6面 船えもんカレンダー販売開始
7～11面 情報ひろば
12面 船橋の魅力発信！

発行/船橋市　編集/市長公室広報課
〒273-8501 船橋市湊町2-10-25
☎047-436-2111(代)　FAX 047-436-2769

ホームページ www.city.funabashi.lg.jp/
携帯サイト www.city.funabashi.lg.jp/mobile/
フェイスブック www.facebook.com/funabashi.kouhouka

市のデータ
人口 627,372人（299人増）　世帯 277,323（285増）
男 313,327人　面積 85.62㎢
女 314,045人
（平成28年11月1日現在）※増減は前月比

12月3日～9日は障害者週間

今、あなたの配慮と声かけが必要です

障害のある人が、地域の中で自分らしく暮らしていくためには、周囲の人の障害への関心と理解がとても大切です。今号では、地域の中で仕事をする場を提供する福祉作業所での活動の様子や、障害者週間記念事業等を紹介します。

まちで盲導犬に出会ったら…

盲導犬に声をかけたり触れたりすると、集中力を欠き、安全に歩けなくなってしまいます。駅などの公共施設や街中で見かけたら後ろからそっと見守り、もし困っているようであれば本人に「何かお手伝いしましょうか」と声かけをお願いします。

（写真は盲導犬と生活する市内在住の生田明美さん・健一さん夫妻）

障害者週間記念事業等を2・3面で紹介しています

障害のある人もない人もともに地域で生きていく

障害のある人は、それぞれの障害の程度に合わせ、生活や就労の支援をする施設や在宅福祉サービスなどを利用しながら地域での自立した生活を目指しています。市内には障害のある人に就労の機会を提供する福祉作業所が3カ所ありますが、今号では、主に知的障害のある人を対象とした「ひなたぼっこ」での活動を通じて、地域の中でいきいきと働く障害のある人の姿をご紹介します。

◀▼カフェでは配膳や皿洗いを行います

コミュニティカフェ

カフェで接客、皿洗いなどを行います。それぞれの障害の程度や特性によってできることが違うため、お互いに苦手なことを助け合っています。

◀高齢者施設の清掃業務

清掃業務など

高齢者施設や市内の公園、歩道の清掃を行っています。また、本町通り商店街のイベントでバザーの出店などを行い、地域の中で楽しく仕事をしています。

福祉作業所「ひなたぼっこ」

（本町4）

主に知的障害のある人に清掃やカフェでの接客など、一人ひとりに合った仕事を提供するほか生活指導も行っています。ここでは障害のある人だけでなく、引きこもりや不登校経験のある若者がボランティアとして通い、それぞれの個性を活かしながら一緒に楽しく働いています。現在は、利用者（障害のある人）8人、ボランティア12人、職員4人で運営しています。

▼チラシを折り込んだフリーペーパーを各家庭にポスティング

チラシ折り込み・ポスティング

ボランティアのみなさんと一緒に、チラシの折り込み作業を行います。その後、指導員と一緒に各家庭にポスティングします。

▲ボランティアと一緒にフリーペーパーにチラシを折り込みます

利用者さんへインタビュー

浅野圭太さん（2年目）

「ひなたぼっこ」という自分の居場所ができて心強く思っています。ここでは自分の体調や特性を考えて、自分のペースで仕事をさせてもらうことができます。

もともとは人と話すのが苦手で、裏方の作業を希望していました。しかし、カフェで接客の仕事をすると、常連のお客様から「一生懸命やってたね」「丁寧な仕事だったよ」と言ってもらえて、それがとてもうれしく、人とだんだん話せるようになりました。今では、ほかの利用者やボランティアの人とも積極的にコミュニケーションをとるようにしています。

一歩ずつ、一緒に進んでいくことが大切

福祉作業所を運営する「NPO法人ちばMDエコネット」理事長　山田晴子さん

子どもからお年寄りまで、障害のあるなしに関わらず、みんなが集まれる場所を作りたいと思い、「コミュニティカフェひなたぼっこ」を平成14年にオープンしました。

一緒に仕事をする中で気を付けていることは、「うまくいかないときは、こちらのやり方を変える」ということ。指示は一つずつ出す、口で説明するだけでなく分かりやすく書いたものを使うなど、どうすれば伝わるのかを考え工夫しています。また、人によってできること、やり方は違いますから、一人ひとりのやり方に任せ、必要な分だけ手を貸すようにしています。そうやって、時間がかかっても一つずつみんなのできることが増えていくと、こちらもうれしいですし、やりがいも感じますね。

私たちは、障害をオープンにしていくことが障害のある人にとって一番生きやすいと思っています。地域のみなさんがカフェに立ち寄り、自然な出会いの中で障害を受け入れてくれる、そういう場所にしていきたいです。

問 障害福祉課☎436・2307 FAX433・5566

障害のある人がいきいきと暮らせる社会を目指して

問障害福祉課☎436-2307 FAX 433-5566

12/3㈯・4㈰ 「福祉」と「就労」を支援し、障害者の社会参加を応援！

障害者週間記念事業を開催します

入場無料

障害に対する関心や正しい理解を深めてもらうため、障害のある皆さんの合唱やダンスといった日頃の成果の発表や、ほじょ犬によるデモンストレーション、映画の上映を行います。それぞれのイベントには手話通訳・要約筆記が入るほか、車いす席を設けており、障害のある人も楽しめますので、ぜひお越しください。

今年は「就労」に関するイベントも同時開催

3日に障害者雇用の優良企業を表彰する「ふなばし♡あったかんぱにー」の表彰式を行います。さらに、障害のある就労者本人や過去の受賞企業等による体験談の発表会を行い、働くことへの思いや喜び、障害者雇用の有益性等を語っていただきます。

〈日時〉12月3日㈯、4日㈰各午前10時～ **〈会場〉**中央公民館

〈内容〉

▶**作品展** 障害のある皆さんが制作した絵画・写真・陶芸等の展示・販売

▶**イベント**

3日㈯	13:45～	障害者差別解消法講演会 **「心豊かな地域社会づくりを目指して」** **〈内容〉**法制定の経緯や市民に期待する役割など **〈講師〉**高梨憲司氏（県障害者差別解消支援地域協議会会長）
	15:00～	市障害者雇用優良事業所表彰式 **「ふなばし♡あったかんぱにー」**
	15:30～	障害者の雇用を推進するための発表会 **「はたらくということ」**
4日㈰	10:00～	市立特別支援学校や特別支援学級などの卒業生グループ「若草の会」の活動紹介（合唱・ダンス等）
	10:20～	手話ダンス教室「ほっと・ハート」の発表
	11:05～	二宮中学校特別支援学級の生徒による「二宮中学校ダンス部」の発表
	11:30～	ほじょ犬によるデモンストレーション
	13:30～	**映画「抱きしめたい」** ※字幕・音声ガイドあり 身体・記憶障害を抱えた女性の実話に基づいたラブストーリー

事業主の皆さんへ

障害のある人を雇用する企業を支援します

問商工振興課☎436-2477

市では障害者雇用や職場実習を推進するために、障害のある人を受け入れる事業主に対して奨励金を支給しています。

障害者職場実習奨励金

雇用前の職場実習により、職場への適応性や働く能力を知ることで、両者が一般就労に向けた現実的なイメージを持つことができます。

〈対象〉あっせん者（特別支援学校、障害者就労支援事業所等）を通して、市内在住の障害のある人を職場実習に5日以上受け入れた事業主（市外も可）

〈支給額〉1回の実習につき2万円

〈申請方法〉職場実習終了後、商工振興課から届く申請書等必要書類を提出

職場実習の受け入れや雇用を検討している事業所へ	市では、市内在住の障害のある人に仕事の体験の場を提供する事業所を、特別支援学校・市立中学校特別支援学級や障害者就業・生活支援センター等に紹介しています。詳しくは同課までお問い合わせください。

雇用促進奨励金

〈対象〉ハローワークを通して、市内在住の障害のある人を1年以上継続して雇用した市内の事業主

〈要件〉次のいずれかを満たす勤労者を雇用〇労働者が雇用保険に加入している 〇1週間の所定労働時間が20時間以上である

〈支給額〉雇用1人につき18万6000円

〈申請期間〉雇用した日の属する月から6カ月以内

〈申請方法〉申請書と必要書類を添えて商工振興課へ

◘各種申請書等は同課で配布しているほか、市ホームページからも取り出せます。

お互いに助け合う社会を目指して

4月から障害者差別解消法が施行されました

障害のある人もない人もともに生きる社会を目指す「障害を理由とする差別の解消の推進に関する法律（障害者差別解消法）」が4月に施行されました。この法律では「不当な差別的取扱い」を禁止し、障害のある人から配慮を求められた際に負担が重すぎない範囲で配慮するという「合理的配慮の提供」が求められています。皆さんのご理解とご協力をお願いします。

障害を理由とする差別や配慮の例

差別的取扱い

▶車いすを利用していることを理由にお店に入れない

▶障害があることを理由にアパートの契約やスポーツクラブの入会を拒否された

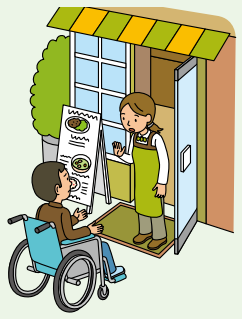

合理的配慮

▶視覚障害者が入店した際、食事メニューを読み上げる

▶障害のある人が出入りしやすい席を用意するなど、障害特性に応じた配慮をする

※配慮することが困難な場合

配慮が困難な理由を説明し、別のやり方を提案することを含め話し合い、理解を得るよう努めることが大切です。

“ほじょ犬”は大切なパートナー

「ほじょ犬」には、目の不自由な人を誘導する「盲導犬」、耳の不自由な人に音を知らせる「聴導犬」、手や足に障害のある人の日常の生活動作をサポートする「介助犬」がいます。

ほじょ犬は障害のある人の生活を支援するパートナーであり、きちんと訓練がされています。交通機関や宿泊施設、飲食店などでは、ほじょ犬の同伴を受け入れるよう法律で義務付けられていますので、温かく見守ってください。

転落事故防止にご協力を

写真はホームドアが設置された「東武アーバンパークライン船橋駅」を盲導犬と利用する視覚障害者。転落事故を回避するためには、ホームドアの設置や盲導犬の利用だけでなく、周りの皆さんの注意と声かけが不可欠です。

障害のある人やご家族からの相談に応じます

お気軽に「ふらっと船橋」へ

「ふらっと船橋」は市から委託を受け、市内在住の障害のある人（身体・知的・精神障害、難病等）や、その家族、介護を行う人からの相談に応じています。相談後、必要なサービスや関係機関につなげ、地域や行政、医療などと連携し、対応を考えていきます。相談の費用は無料です。どこに相談してよいか分からないときも、お気軽にご連絡ください。

〈相談内容の例〉

・福祉サービスや行政の手続きが分からない

・健康や仕事、住まい、人間関係などに関して不安なことがある

〈利用時間〉㈪～㈯⇨午前10時～午後6時※㈰㈷、年末年始、時間外は転送留守番電話で対応

〈問合せ〉ふらっと船橋☎495-6777（海神1-31-31ジュネス海神101）

“手帳”の取得で、福祉サービスが受けられます

手帳には、「身体障害者手帳」「療育手帳（知的障害）」「精神障害者保健福祉手帳」の3種類があります。手帳を取得するには、まずは障害福祉課へご相談ください。また、障害の等級や所得などによって受けられるサービスが変わります。詳しくは同課に問い合わせるか、船橋駅前総合窓口センター13番窓口、各出張所・連絡所で配布する「障害福祉のしおり」をご覧ください。

年末年始のごみ収集

問クリーン推進課 ☎436-2434

※12月23日(㊗・㊎コース)と1月9日(㊗・㊊コース)は、平常どおり収集

可燃ごみ(生ごみ、プラスチック類、枝木など)

収集曜日	年末最終収集日	年始収集開始日
㊊㊌㊎	12/30㊎	1/4㊌
㊋㊍㊏	29㊍	5㊍

資源ごみ(空きびん、空き缶類)
ペットボトル
有価物(新聞、雑誌、古着など)

収集曜日	年末最終収集日	年始収集開始日
㊊	12/26	1/ 9㊗
㊋	27	10
㊌	28	4
㊍	29	5
㊎	30	6

※雨天時は古着・毛布は回収しません

不燃ごみ(蛍光管、乾電池、陶磁器など)

収集曜日		収集日 年末	収集日 年始	収集曜日		収集日 年末	収集日 年始
第1回目の	㊊	12/5、19	1/9㊗	第3回目の	㊊	12/19	1/16
	㊋	6、20	10		㊋	20	17
	㊌	7、21	4		㊌	21	18
	㊍	1、15	5		㊍	15	19
	㊎	2、16	6		㊎	16	20
第2回目の	㊊	12/12、26	1/9㊗	第4回目の	㊊	12/26	1/23
	㊋	13、27	10		㊋	27	24
	㊌	14、28	11		㊌	28	25
	㊍	8、22	12		㊍	22	26
	㊎	9、23㊗	13		㊎	23㊗	27

※第1回目・第2回目の地区は、年末の収集日が2回あります

粗大ごみ(タンス、布団など)

年末最終受付日	年始受付開始日
12/28㊌※	1/4㊌

※年内に収集を希望する場合は、23日㊗(午後4時まで)までに申し込んでください

○収集は**1回の申し込みにつき5点まで(有料)**
お申し込みは、
『粗大ごみ受付センター』
☎457-4153へ
◆㊗を除く㊊～㊎午前9時～午後4時※12/23㊗は受け付けます。年末・年始は休みです。休み明けは電話が混み合い、つながりにくい場合があります

◆ごみは直接、清掃工場に持ち込むこともできます(12月30日㊎まで。12月23日㊗も持ち込めます)。**年末は大変混雑しますので、ごみの処理はお早めにお願いします。**
○南部清掃工場(☎437-5300)⇨**可燃ごみのみ**
○北部清掃工場(☎457-5341)⇨**可燃ごみ・可燃性粗大ごみ(合わせて1日5点まで)**
※北部清掃工場は建て替え工事中のため、大変な混雑が予想されます。ついては、年末は持ち込みを控えるようご協力をお願いします
○西浦資源リサイクル施設(☎401-9811)⇨**不燃ごみ、粗大ごみ**

29年4月～ 新たに認可保育園1園がオープンします

問保育認定課☎436-2330

12月17日㊏に説明会を開催

運営法人による施設や保育内容についての説明会を開催します。当日は自由に参加できますが、施設は竣工前のため見学できません。

施設名(所在地)	定員	説明会日時・会場	問合せ
(仮称)プチ・ナーサリー船橋飯山満保育園(二宮1)	60人	12/17㊏13:00～薬円台公民館	㈱プチ・ナーサリー☎042-576-6600

◆4月入園の申し込みは、12月26日㊊まで保育認定課で受け付けています。なお、すでに申し込みをした人で希望園を変更する人は、同日までに届け出が必要になりますので、同課にお問い合わせください。

「税」についての作文・ポスターの受賞者が決まりました

◀市長賞の片山さんの作品

市では中学生に税について知ってもらおうと毎年コンクールを開催しています。今年度の応募は、作文3760編、ポスター179点でした。

問税務課☎436-2202

賞の名称	作文		
大蔵財務協会理事長賞	葛飾中	3年	今屋　海音
東京国税局管内納税貯蓄組合連合会会長賞	高根台中	3年	市川　陽菜
東京国税局管内納税貯蓄組合連合会優秀賞	高根台中	3年	新山　聖愛
	前原中	3年	坂井　千隼
	葛飾中	3年	小畑　千菜美
千葉県納税貯蓄組合総連合会会長賞	芝山中	3年	寺尾　公佑
	海神中	3年	石戸　日花瑠
千葉県納税貯蓄組合総連合会優秀賞	八木が谷中	1年	山野　祐輝
	宮本中	3年	川渕　啓

賞の名称	作文			ポスター		
船橋税務署長賞	葛飾中	3年	田畑　萌久美	海神中	2年	延東　陸人
	三山中	1年	村山　真菜			
千葉県船橋県税事務所長賞	高根台中	3年	小野田　美保	旭中	3年	矢﨑　遥奈
船橋市長賞	宮本中	3年	辻　拓実	行田中	1年	片山　智尋
船橋市議会議長賞	旭中	3年	葭原　悠月	坪井中	2年	横山　純菜
船橋市教育委員会教育長賞	七林中	1年	中村　圭佑	二宮中	3年	中谷　菜津
船橋税務署団体長会会長賞	千葉日本大学第一中	2年	春木　彩乃	飯山満中	2年	大淵　凜
船橋納税貯蓄組合連合会会長賞	三山中	1年	佐藤　優奈	八木が谷中	2年	松﨑　みらい
公益社団法人船橋青色申告会会長賞	葛飾中	3年	伊藤　紗夜	芝山中	1年	金子　なな
公益社団法人船橋法人会会長賞	行田中	3年	加藤　光記	八木が谷中	3年	田中　いろは
千葉県税理士会船橋支部長賞	旭中	3年	田中　成美	八木が谷中	3年	野澤　美遊

※敬称略。受賞作品は、市ホームページで1月4日㊌から見られるほか、2月20日㊊～3月3日㊎まで、市役所1階ロビーで展示します

確定申告をマイナンバーカードで電子申告する方 マイナンバーカードの申請はお早めに

問戸籍住民課☎436-2267

署名用電子証明書が格納されたマイナンバーカードを取得するとe-Tax(インターネットで国税に関する手続きを行うことができるシステム)による確定申告や電子申請等が可能になります。

マイナンバーカードを取得するには交付申請が必要で、申請から受け取りまで2～3カ月ほどかかりますので、交付申請はお早めにお願いします。

なお、住民基本台帳カードに有効な電子証明書が格納されている場合は、有効期限まで確定申告等に利用できます。

ただし、住民基本台帳カードの新規交付と同カードへの電子証明書の新規発行・更新は終了していますので、ご注意ください。

住み慣れた地域でいつまでも自分らしく

ふなばし地域包括ケアシステムの現場から 第3回

「地域包括ケアシステム」は住み慣れた地域でいつまでも元気に暮らし続けるまちをつくることです。このシステムには、住まい・予防・生活支援・介護・医療など多様なサービスが含まれています。第3回は市独自のサービスとして日常生活に必要な家事援助を行う「船橋市認定ヘルパー」を紹介します。

介護保険の新しい生活支援サービス

高齢者の家事を支援する「船橋市認定ヘルパー」

問介護保険課☎436-2304

「基本チェックリスト」の判定によって利用できます

高齢者本人や家族が行うことの困難な日常生活に必要な家事を「船橋市認定ヘルパー」が支援する船橋市独自のサービスが、今年4月からスタートしました。

この事業はこれまでの介護保険の要支援認定に加え、認定を受けなくても地域包括支援センターや在宅介護支援センターで実施する「基本チェックリスト」の判定によって、サービスが受けられることが特徴です。このサービスを担うヘルパーは市が実施する3日間の研修を修了し、家事援助の基礎知識などを身につけています。

〈サービス内容〉○掃除や洗濯 ○生活必需品の買い物 ○一般的な調理、配下膳

〈自己負担(1割)の目安〉1回あたり280円程度※利用者の状態やサービス提供事業所の形態により金額が異なる場合があります

◆利用方法等詳しくはお問い合わせください。

住み慣れたご自宅での生活を私たちがサポートします

船橋市認定ヘルパー　藤田佳子さん

私は週1回利用者さんのお宅を訪問し、掃除やごみ出しのお手伝いをしています。少しでも困っている人の助けになりたいと、今年3月に認定ヘルパー養成研修を受講し、7月から働いています。研修の中でさまざまな講義を受けましたが、“その家の家事のやり方をしっかり覚えることが大切です”という講師の言葉を特に大切にし、援助を行っています。靴下の干し方ひとつとっても、その家のこだわりがありますからね。ですので、「最初は身内以外の人が家の中に入ってくることに抵抗があったけど、今ではとても助かっている」という利用者さんの声を聞くと励みになります。

認定ヘルパーは利用料が1回280円程度と安いことも魅力だと思います。日常生活の家事で不便を感じているけれど、自立した生活を送りたいという高齢者の方はぜひご利用ください。私たちが住み慣れたご自宅での安心した生活のお手伝いをします。

市職員の給与および勤務条件等を公表

市職員の給与と人事行政の運営等の状況の概要を以下のとおり公表します。なお、各項目の詳細や服務、勤務成績の評定等、公表するすべての内容は、市役所11階行政資料室のほか、市ホームページで見ることができます。

問職員課☎436-2134

◆人件費（27年度普通会計決算）

住民基本台帳人口（28年1月1日現在）	歳出額（A）	人件費（B）	人件費率（B/A）	実質収支
62万6809人	1991億8713万7千円	349億867万2千円	17.5%	34億3505万1千円

※人件費には、特別職（市長や副市長、議員など）や一般職（非常勤含む）に支給される給料・報酬のほか、退職手当や健康保険料の使用者負担分等を含む

※**実質収支**…歳入総額から歳出総額と翌年度に繰り越すべき財源を差し引いたもので、純剰余額を示すもの

◆職員の初任給（28年4月1日現在）

職種		船橋市	国
一般行政職	大学卒	18万3300円	総合職18万1200円 一般職17万6700円
	高校卒	14万9000円	14万4600円
技能労務職		14万1250円	

※初任給…学校卒業後すぐに採用された場合の金額

※技能労務職については、技能員・技労員それぞれの資格、年齢ごとの初任給基準に基づいた平均額（初任給決定の際、学歴区分を設けていないため）

◆職員の平均給料月額・給与月額・年齢（28年4月1日現在）

職種	平均給料月額	平均給与月額	平均年齢
一般行政職	30万3386円	42万4718円	39歳10カ月
技能労務職	35万　32円	44万6648円	51歳　5カ月

※**平均給料月額**…職員の基本給の額の平均

※**平均給与月額**…給料の月額と月々支給される扶養・地域・住居・時間外手当などの合計額の平均

◆職員の経験年数別・学歴別平均給料月額（28年4月1日現在）

職種		経験年数10年	経験年数20年	経験年数25年	経験年数30年
一般行政職	大学卒	25万1972円	36万6580円	38万9683円	40万9822円
	高校卒	22万3775円	＊	35万6915円	39万　720円
技能労務職	高校卒	＊	該当者なし	34万　358円	35万4300円
	中学卒	該当者なし	該当者なし	該当者なし	35万1433円

※**経験年数**…採用後の年数。採用前に民間歴のある場合にはその期間を換算し、採用後の年数に加算した年数

※一般行政職の経験年数20年、技能労務職の経験年数10年については対象となる職員が1人のため、個人情報保護の観点から数値を「＊」で表記

◆職員給与費（27年度普通会計決算）

職員数（A）	職員給与費				1人当たりの給与費(B/A)
	給料	職員手当	期末・勤勉手当	計（B）	
3695人	131億3535万円	46億7442万7千円	53億8462万1千円	231億9439万8千円	627万7千円

※職員数は、普通会計の27年4月1日現在の常勤の一般職職員の人数（教育長、再任用短時間勤務職員、病院など企業会計等の職員は含まない）

※職員給与費は、普通会計決算の常勤の一般職職員のもの（再任用短時間勤務職員を含む）。職員手当には退職手当は含まない

◆職員手当（主な手当の概要。28年4月1日現在）

期末・勤勉手当

（27年度支給割合）

	期末手当	勤勉手当
6月期	1.225（0.65）月分	0.8（0.375）月分
12月期	1.375（0.8 ）月分	0.8（0.375）月分
計	2.6　（1.45）月分	1.6（0.75 ）月分

職制上の段階、職務の級等による加算あり

退職手当

	自己都合	応募認定・定年
勤続20年	20.445月分	25.55625月分
勤続25年	29.145月分	34.5825　月分
勤続35年	41.325月分	49.59　　月分
最高限度額	49.59　月分	49.59　　月分

その他の加算措置	定年前早期退職特例措置として2～45%加算
退職時特別昇給	なし
1人当たりの平均支給額（27年度決算）	自己都合　402万8千円 応募認定・定年　2325万5千円

扶養手当

○配偶者…1万3000円
○子、父母等…1人6500円
○配偶者がない場合、子、父母等のうち1人…1万1000円
○満16歳の年度初めから満22歳の年度末までの子…1人につき5000円加算

住居手当

○借家の場合…家賃額に応じて2万7千円を限度に支給

通勤手当

○電車・バスを利用する場合…6カ月定期代相当額を4月と10月の年2回支給
○乗用車等を使用する場合…使用距離に応じて2500円～3万3100円を支給

※期末・勤勉手当の（　）内は、再任用職員の支給割合

※退職手当の1人当たりの平均支給額は、27年度に退職した全職種の職員に支給された手当の平均額

地域手当

支給対象地域	船橋市
支給率	12%
支給対象職員数（28年度）	3805（244）人
国の制度（支給率）	12%
支給実績（27年度決算）	16億5545万3千円
1人当たりの平均支給年額（27年度決算）	41万9208円

※（　）は再任用短時間勤務職員で、（　）外の人数には含まない

時間外勤務手当

年度	支給総額	1人当たりの支給年額
27年度	13億7591万5千円	40万　円
26年度	12億6436万1千円	37万4千円

※27年度は市議会議員選挙、県議会議員選挙への対応が生じた

※26年度は衆議院議員選挙への対応が生じた

※職員1人当たり平均支給年額を算出する際の職員数は、「支給実績(27・26年度決算)」と同じ年度の4月1日現在の支給対象職員数であり、短時間勤務職員を含む(管理職員、教育職員等、制度上時間外勤務手当の支給対象とはならない職員を除く)

特殊勤務手当（27年度）

支給実績額	5739万6千円
職員全体に占める手当支給職員の割合	20.2%
支給対象職員1人当たりの平均支給年額	7万6938円
手当の種類（手当数）	17
代表的な手当の名称：支給額の多い手当	清掃手当 救急業務手当（消防） 教育職員特殊業務手当 保健福祉手当 危険作業手当
代表的な手当の名称：多くの職員に支給されている手当	救急業務手当（消防） 危険作業手当 清掃手当 保健福祉手当 教育職員特殊業務手当

◆特別職の報酬等（28年4月1日現在）

区分		給料月額等	期末手当	退職手当
給料	市長 副市長	107万6千円 81万8千円	（27年度支給割合） 6月期　2.025月分 12月期　2.175月分 計　4.2　月分	○市長　給料月額×在職月数×0.44 （任期4年勤続の場合2272万5120円） ○副市長　給料月額×在職月数×0.28 （任期4年勤続の場合1099万3920円）
報酬	議長 副議長 議員	75万9千円 68万6千円 61万3千円		

※ただし、現市長の退職手当の額は上記額の半額の1136万2560円

◆部門別職員数（基準は各年の4月1日）

部門			職員数 27年	職員数 28年	対前年増減数	主な増減理由
普通会計部門	一般行政部門	議会	23	23	0	
		総務企画	443	452	9	社会保障・税番号制度の対応、行財政改革推進体制の強化
		税務	162	154	△8	税システムの開発終了
		民生	1039	1124	85	子育て支援の充実、待機児童対策の強化
		衛生	457	472	15	保健所体制の強化
		労働	3	3	0	
		農林水産	36	36	0	
		商工	20	22	2	商工業戦略プランの実施
		土木	346	343	△3	耐震改修工事の終了
		計	2529	2629	100	（参考）人口1万人当たりの職員数41.94人
	教育部門		564	573	9	図書館体制の強化、埋蔵文化財保護体制の強化
	消防部門		602	603	1	消防体制の強化
	小計		3695	3805	110	（参考）人口1万人当たりの職員数60.7人
公営企業等会計部門	病院		724	740	16	医療・看護体制の強化
	下水道		95	93	△2	事務の効率化
	その他		181	183	2	地域包括支援センター体制の強化
	小計		1000	1016	16	
合計			4695 [5334]	4821 [4955]	126 [△379]	（参考）人口1万人当たりの職員数 76.91人

※職員数は常勤の一般職の人数。休職者等は含むが、非常勤・臨時職員は含まない

※[　]内は船橋市職員定数条例の合計

※△はマイナスを表す

船橋市職員給与の水準は県内26位

給与水準を国や他の市町村と比較する際の一つの指数である「ラスパイレス指数（※）」で船橋市は、平成27年度に100.1で、全国の1718市町村の中で236位、県内54市町村の中で26位でした。平成20年度には、105.2で全国1位となりましたが、国の給料表と同じものにするなど給与の適正化に努めた結果、現在の順位になっています。

（※）ラスパイレス指数…国家公務員の給料月額を100とした場合の地方公務員の給料水準を示す指数。経験年数と学歴を考慮し算出

◆職員の任免（27年度）

職員の新規採用は、原則として競争試験により行っています。

採用者数	退職者数			
	定年退職	応募認定退職	自己都合その他	計
392人（53人）	121人	13人	149人（74人）	283人（74人）

※（　）は再任用短時間勤務職員で、（　）外の人数には含まない

※**応募認定退職**…年齢が一定の要件に該当する職員が、早期退職募集制度に応募し認定された場合に、定年より早期に退職すること

◆職員の勤務時間（27年度）

勤務時間			勤務時間帯（例：本庁勤務の場合）		
1日	1週間	1年間	始業時間	終業時間	休憩時間
7時間45分	38時間45分	2015時間	午前8時45分	午後5時15分	午後0時15分～1時

◆職員の分限および懲戒処分（27年度）

処分	分限処分					失職	懲戒処分					訓告等
	免職	降任	休職	降給	合計		免職	停職	減給	戒告	合計	
人数	0	0	70	0	70	0	1	0	0	0	1	0

※**分限処分**…法律・条例に定める一定の事由により公務能率の維持や公務の適正な運営の確保のために行う処分。心身の故障などで職務に従事させない「休職」など。「失職」は処分によらず離職すること

※**懲戒処分**…法令違反など公務員にふさわしくない非行があった場合、法律に定める一定の事由により、公務の秩序を維持・回復するために行う処分。職員の身分を失わせる「免職」など。「訓告等」とは処分によらず職員の将来を戒める行為

◆職員の休暇制度（27年度）

種類	内容等
年次有給休暇	1年度につき20日付与
特別休暇	結婚休暇、産前・産後休暇、育児時間、子の看護休暇、配偶者の出産に係る休暇、忌引、夏季休暇など
介護休暇	負傷、疾病、老齢により日常生活を営むのに支障がある者の介護をする場合※6カ月の期間内
病気休暇	負傷または疾病の療養のため勤務しないことがやむを得ない場合※90日（結核性疾患の場合は1年）まで

職員の勤務時間その他の勤務条件は「一般職の職員の勤務時間、休暇等に関する条例」「同規則」で定めています。

12/3㈯ 地方卸売市場 楽市 & 12/10㈯ 船橋大神宮 朝市

新鮮な魚や野菜、珍しい食材などがそろう市場で、買い物や食事をお楽しみください。

抽選で市場お買物券が当たるスタンプラリーも実施します。

〈日時〉12月3日㈯午前9時～11時30分
〈会場〉市地方卸売市場
〈販売品目〉白菜・ネギなどの野菜、リンゴ・ミカンなどの果物、マグロ・寒ブリなどの魚介類ほか
〈問合せ〉市場総務課☎424-1151

地元の新鮮な野菜や魚介類が並びます。船橋産の食材を使った飲食店やふなばしセレクションのコーナーも。目利き番頭船えもんも駆けつけます！

〈日時〉12月10日㈯午前9時～11時
〈会場〉船橋大神宮(宮本5)
〈販売品目〉小松菜などの野菜、スズキなどの魚介類、シクラメン、船橋産の小松菜を使ったピザ・焼きそば ほか
〈問合せ〉ふなばし朝市委員会(ふなばし観光・ブランド創造室内)☎436-2473

昨年に引き続き、大好評！ 限定1000部！ 船えもんカレンダーを販売開始

問ふなばし産品ブランド協議会(ふなばし観光・ブランド創造室内)☎436-2473

ふなばし産品ブランドPRキャラクター「目利き番頭 船えもん」の2017年版卓上カレンダーを販売しています。

さまざまな表情をみせる船えもんが描かれたカレンダーです。イラスト部分は切り取ることができ、ポストカードとしても使うことができます。

〈価格〉880円(税込み)
〈販売場所〉商工振興課、市役所地下1階デイリーヤマザキほか

※詳しくは同協議会ホームページをご覧ください

防災・減災標語コンテストを開催します

問危機管理課☎436-2039

「家族や地域を災害から守る」「地震発生時の適切な行動」といった視点で防災・減災を呼びかける標語を募集します。一般の部と小中学生の部を設け、入賞した標語は市の防災・減災の啓発に活用します。入賞者には記念品(図書カードやふなばしセレクション認証品セット)を贈呈します。

〈対象〉市内在住・在勤・在学の人　**〈応募方法〉**1月20日㈮(必着)までに、応募用紙を危機管理課(〒273-8501※住所不要 FAX 436-2034 Eメール bosai@city.funabashi.lg.jp)へ※市ホームページからも応募できます

◆応募用紙は同課、船橋駅前総合窓口センター(フェイスビル5階)、各出張所・公民館で配布するほか、市ホームページからも取り出せます。

衣料等の洗濯表示が変わります

問消費生活センター☎423-2852

12月1日から国際規格に整合した新しい洗濯表示に変更されます。これまでの衣料等の洗濯表示は日本語を使用するなど日本独自のものでした。

5つの基本記号と付加記号で分かりやすく

絵記号の種類が22種類から、5つの基本記号と付加記号を組み合わせた41種類になりました。このことにより、きめ細かい情報が提供されるようになりました。

◆12月以降に製造されるものから順次変更されていきます。

◆詳しくは消費者庁のホームページをご確認ください。

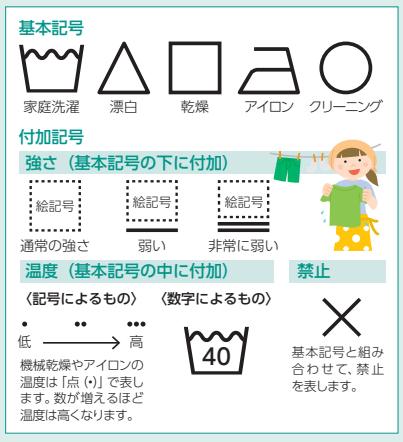

※温度等表示は取り扱いの上限値を表しています

～身近でできる地球温暖化対策～ 受賞者が決定しました！

問環境政策課 ☎436-2465

緑のカーテンコンクール(敬称略)

今年度は、個人の部に105人、事業所・公共施設の部に44カ所の応募がありました。外観や生育状態などをもとに審査を行い、次のとおり受賞者が決定しました。

市長賞を受賞した川崎さんの緑のカーテン

〈船橋市長賞〉
○川崎 昇(馬込西2)
○飯山満小学校
〈船橋市公園協会賞〉
○寺井 時夫(前原西7)
○海神公民館ボランティア
〈船橋市地球温暖化対策地域協議会賞〉
○石塚 重治(三山2)
○高根小学校「TEAM TAKANE」
〈特別賞〉
○保坂 榮次(前原東5)
○和田 正義(新高根5)
○松永 武彦(夏見2)
○障害者支援施設ローゼンヴィラ藤原
○(福)恵泉福祉会 船橋光の子保育園
○二和小学校
〈コミュニティー賞〉
○西高根町会
○南本町都疎浜自治会
〈金賞〉
○(福)清和会特別養護老人ホーム第2ワールドナーシングホーム

省エネ標語(敬称略)

船橋市役所に掲示する省エネ標語を募集したところ、204作品の応募がありました。最優秀賞の標語は、2月と8月に市役所に掲示されます。

〈最優秀賞〉
「こまめにオフ エコな心の スイッチオン!」
○神田 歩美(飯山満町2)
〈優秀賞〉
○上野 秀次郎(みやぎ台2)
○伊藤 道一(夏見1)
○髙橋 楽百(古和釜小6年)
〈エコ・スクール賞〉
○古和釜小学校

けいじ板

※金額のないものは無料
※市民の皆さんの依頼に基づき掲載しております。内容についての責任は負いかねます

催し

〈音楽・演奏・発表会〉

▶クラウン＆マジック「コラージュライブ」　12月3日㈯午後6時30分～7時45分／宮本公民館／2000円※高校生以下1000円／NPO法人船橋子ども劇場☎424-0851

▶チャリティー芸能交流会　12月6日㈫午前11時～／勤労市民センター／宮田☎435-8846

▶レク・ダンス「おとなの夢みるクリスマス」　12月10日㈯午後1時30分～4時／葛飾公民館／1000円／正田☎447-1995

▶船橋吹奏楽団定期演奏会　12月11日㈰午後3時～／市民文化ホール／前売り400円※小学生以下無料／薄井☎080-1297-9368

▶市立船橋高校吹奏楽部定期演奏会　○12月22日㈭午後6時～⇨市民文化ホール ○28日㈬午後0時30分～、5時30分～⇨習志野文化ホール／1500円※中学生以下700円／同後援会☎080-5439-1271

〈講座・講演・講習会〉

▶ばか面踊りとお囃子(はやし)体験　12月4日、18日各㈰午前9時～／浜町公民館／安藤☎433-2032

▶講座「終活済ませて明るい未来」　12月23日㈷午前10時～／勤労市民センター／NPO法人シルクロード☎080-1106-4449

▶タブレットPC講座(初心者)　1月26日㈭、27日㈮各午後1時30分～4時30分／船橋情報ビジネス専門学校3号館(本町6)／各24人(多数は抽選)／12月16日㈮までに(公社)県情報サービス産業協会☎043-212-2755へ

〈その他〉

▶不動産なんでも相談会　12月3日㈯午前10時～午後4時／JR船橋駅南口交番脇／中村☎090-3224-5025

▶法典地区福祉まつり　12月4日㈰午前10時～午後2時30分※雨天決行／法典公民館／模擬店、健康相談ほか／法典地区社会福祉協議会☎430-8077

▶バードカービング(木彫り)体験　12月5日、19日各㈪午後1時～3時／高根公民館／1回1000円／美浦☎446-1034

▶市特別支援教育振興大会第4ブロック合同発表会　12月16日㈮午前10時～／習志野台公民館／音楽や体育の発表※参加校はお問い合わせください／飯山満中学校☎422-0088

▶がんサバイバー交流会　12月27日㈫午前10時～正午／勤労市民センター／がんと診断された人の意見交流／300円／服部☎439-8524

▶三番瀬大晦日(おおみそか)サンセット・初日の出クルージング　12月31日㈯午後3時、1月1日㈷午前6時※いずれも船橋漁港集合／各先着50人／2000円※中学生以下の費用はお問い合わせください／事前にNPO法人ベイプラン・アソシエイツ☎090-3106-6679へ

▶里山から白鳥の郷ウオーキング　1月7日㈯○午前8時東武野田線船橋駅 ○午前8時15分北総線新鎌ヶ谷駅集合～午後2時30分JR成田線小林駅解散／先着100人／300円※小学生以下100円／12月25日㈰までに市ウオーキング協会☎430-0992へ

▶市民スキー　1月27日㈮午後11時船橋市役所前集合～30日㈪(2泊3日)／高天ヶ原マンモススキー場(長野県志賀高原)／先着45人／3万3000円／1月11日㈬までに中西☎090-2632-6223へ

会員募集

※施設の予約状況で、活動日時・場所を変更する場合があります

▶大正琴　毎月第1・2・4㈬正午～／薬円台公民館／入会金1000円／月会費3000円／加藤☎475-0352

▶古典ウオーキング・講座　毎月第2・4㈪午前9時50分～／講座のほかに首都圏探訪あり／入会金2000円／月会費1800円／須藤☎090-4601-6985

▶釣り　毎月第4㈰午前10時～正午／習志野台公民館／入会金1000円／月会費500円／佐々木☎464-8160

▶中国語(初・中級)　毎月第1・3㈭午後7時～8時30分／東部公民館／入会金1000円／月会費2000円／藤崎☎090-8117-1414

▶ハーモニカ　毎月第2・4㈭午後1時～2時45分／法典公民館／入会金1000円／月会費2000円／石正☎439-4144(夜)

▶ヨガ　毎週㈮午前10時15分～11時30分／法典公民館／入会金1000円／月会費2000円／鈴木☎438-2296

▶ジャズダンス　原則毎週㈪午前・午後9時～10時／武道センターほか／1回1000円／安奈(あんな)☎090-6545-5777

▶フラダンス(60歳以上)　毎月第2・3・4㈭午前9時30分～11時／坪井公民館／月会費3500円／追栄(おいさか)☎464-6874

▶社交ダンス(初心者・初級)　毎月4回㈬午前10時～正午／西部公民館／入会金1000円／月会費3500円／斉藤☎047-335-2898

▶カラオケ　毎月2回㈭正午～午後3時／二和公民館／入会金1000円／月会費2000円／村島☎080-1086-7608

その他

▶船橋マスター学院第13期生募集　毎月1回㈪午前10時～午後3時※4月開講／市民文化創造館(きらら)／歴史、文学、健康等の講座ほか／原則65歳以上／先着90人／入会金1000円／年会費1万2000円／岩﨑☎467-3721

▶「まちづくり・ひとづくり『夢』応援プロジェクト」への参加事業を募集　市内を中心とした青少年育成事業にかかわる事業(応募事業から1事業を選定し、奨励金20万円を贈呈)／応募締切12月26日㈪／門田☎438-7811

12月は地球温暖化防止月間です

日常生活の中でできる地球温暖化対策として、「暖房の温度を20℃に設定する」「マイバッグを活用する」「炊飯器等の保温を止める」といった"18のアクション"を推進しています。できることから取り組んでみましょう。詳しくは市ホームページをご覧ください。問環境政策課☎436-2465

情報ひろば

凡例 ▶ 日日時・日程 会会場 内内容 講講師 対対象 定定員 費費用（記載のないものは無料） 申申込み 問問合せ

趣味・教養・学習

市場見学ツアー ～わくわく市場探検隊～

模擬せりやマイナス50℃の冷蔵庫入室など、市場を満喫する体験型のツアーです。

日12月17日㈯午前8時20分～10時30分 会市地方卸売市場 定40人（多数は抽選） 申12月8日㈭（必着）までに、ハガキに住所、電話番号、参加人数、全員の氏名・年齢・性別を書いて、市場総務課（〒273-0001市場1-8-1☎424-1151）へ

ロビーコンサート

▶**船橋アリーナ** 12月13日㈫午前11時15分～11時45分／石井智恵（フルート）、田辺純一（チェロ）／同アリーナ☎461-5611

▶**市役所** 12月21日㈬午後0時20分～0時50分／岸川りほ（バイオリン）、清水紀子（ピアノ）／文化課☎436-2894

名作映画鑑賞会

日12月17日㈯午後1時～3時 会視聴覚センター 内「美女と野獣」（実写版） 定当日先着120人※小学3年生以下は保護者同伴 問同センター☎422-7731※㈪休

消費者講座「いざという時あわてない！物とお金の片づけ方」

日12月21日㈬午後2時～4時 会市役所7階705会議室 講渡部亜矢氏（実家片づけ整理協会代表理事） 対原則市内在住・在勤の人※保育あり（1歳～就学前。先着5人。1週間前までに要予約） 定先着60人 申消費生活センター☎423-2852へ

パソコン講習会「初めての表計算」

日1月25日㈬、26日㈭各午前10時～午後4時 会視聴覚センター 対本講座を受けたことがなく、市内在住・在勤で文字入力ができる人 定25人（多数は抽選） 費1404円 申12月16日㈮（必着）までに、往復ハガキに住所、氏名（ふりがな）、年齢、性別、電話番号を書いて、同センター（〒273-0863東町834☎422-7731）へ※㈪休

救命講習

▶**上級救命講習** 1月15日㈰午前9時～午後5時／救急ステーション／応急手当て（成人・小児・乳児）、AEDの使い方

▶**普通救命講習** 1月25日㈬午前9時～正午、午後1時～5時／救急ステーション／応急手当て（成人）、AEDの使い方

対市内在住・在勤・在学の13～65歳の人 定各先着30人 申消防局救急課☎435-1191へ

県民の森のイベント

▶**自然ウオッチング** 1月15日㈰午前10時～正午／森を散策「木になる冬の顔」／200円

▶**クラフト作り** 1月22日㈰午前10時～正午／木のぬくもりを感じられる万年カレンダー作り／500円

▶**森の林業体験** 1月29日㈰午前10時～正午／間伐作業の体験と間伐材を使ったクラフト作り／800円

対小学生以上 定各先着15人 申同管理事務局☎457-4094へ

◘小雨決行。小学生は保護者同伴。

ふらっと横丁ライブ 船橋ベイサイドJAZZ

日2月11日㈷午後2時～ 会勤労市民センター 出演ビッグバンドバグス、五十嵐明要（あきとし）（サックス） 定先着350人※未就学児入場不可 費500円※12月6日㈫からチケット販売 問同センター☎425-2551※㈪休

家族映画会

日12月18日㈰午後2時～ 会勤労市民センター 内「I LOVEスヌーピー」 定先着300人 申（公財）市中小企業勤労者福祉サービスセンター☎426-1155へ※㈪休

スポーツ

小学生サッカー教室

10月にオープンした新運動場の愛称発表イベントとして、小学生を対象としたサッカー教室を行います。

日1月15日㈰午前9時30分～午後0時30分※雨天中止 会高瀬下水処理場上部運動広場 講市船出身サッカー選手（予定） 対市内在住・在学の小学4～6年生 定各学年30人（多数は抽選） 申12月11日㈰（消印有効）までに、往復ハガキ（1人1枚）に住所、学校名、氏名、学年、性別、電話番号、ゴールキーパー希望者は「GK」と記入して、生涯スポーツ課（〒273-8501※住所不要☎436-2910）へ

成人の日記念 市民駅伝競走大会参加者を募集

日1月15日㈰午前9時～ **コース**運動公園～三咲～豊富～古和釜～船橋アリーナ（全6区間19.6キロメートル） 対市内在住・在勤・在学の健康な男性 費中学校2000円、高校3000円、一般5000円 申12月9日㈮（必着）までに、申込書に参加料（郵送の場合は定額小為替または普通為替）を添えて生涯スポーツ課（〒273-8501※住所不要☎436-2914）へ※申込書は同課、体育施設管理事務所、グラスポ（法典公園）、船橋アリーナ、武道センター、青少年会館、船橋駅前総合窓口センター（フェイスビル5階）、各公民館・出張所で配布するほか、市ホームページからも取り出せます

元気ふなばし健康ウオーキング

日12月23日㈷※当日自由参加。雨天決行 内スタート地点（船橋駅、葛飾公民館、小栗原蓮池公園、行田公園、馬込沢駅、御滝公園、夏見台公民館、高根公団駅、薬園台駅、二和公民館、三咲駅、八木が谷公民館、松が丘公民館、海老が作公民館、小室公民館、坪井近隣公園）から各コース6～9キロメートルを歩く 対市内在住・在勤・在学（小学生以上）の人 費200円 問市スポーツ推進委員協議会・渡邉☎090-1731-8540

軽スポーツで遊ぼう

日12月17日㈯午前10時～正午 会武道センター 内スポーツ雪合戦、ふわふわドッジボール 対小学生以上 定当日先着40人 問同センター☎422-0122

市民スポーツ大会

▶**フェンシング** 12月23日㈷午前9時～／船橋アリーナ／フルーレ個人戦／市内在住の人／小・中学生2000円、一般2500円／12月16日㈮までに、市フェンシング協会・渡辺☎463-3569へ

運動公園（12月）☎438-4461

▶**施設閉鎖日** 12月5日㈪は、電気設備点検のため終日利用できません。※窓口受付は午前8時45分～午後7時で利用可

▶**体育館の個人開放日** 12月17日、24日各㈯午前9時～午後9時（1時間50分単位）※種目は、卓球・バドミントン・インディアカ（用具持参）。クラブ活動や教室等で、複数の台やコートの使用はできません

▶**トレーニング室講習会** 12月18日㈰／初心者／無料／事前に申し込み

グラスポ（12月）☎438-3500

▶**多目的広場の貸出停止** 2月28日㈫まで、芝養生のため貸出を停止します。

カリフォルニア州立大学 イーストベイ校への留学生を募集

今年、本市との姉妹都市提携30周年を迎えた米国ヘイワード市にあるイーストベイ校は、高水準の教育を誇るキャンパスです。語学力はもちろん、幅広い視野と豊かな国際感覚を身につけられます。

募集人数3人※授業料の約6割免除。奨励金あり **留学期間**29年9月中旬～30年6月中旬 **対象**次のすべてに該当する人○日本国籍を有し、市内に住んで1年以上（大学生は市内の親元を離れていても可）○平成9年4月1日以前に生まれ、高校卒業以上 ○TOEFL525点またはiBT61点以上を取得 **選考方法**書類審査後、2月19日㈰に面接 申1月31日㈫（必着）までに、申込書を市国際交流協会（国際交流室内。〒273-8501※住所不要☎436-2083）へ※申込書は同室で配布するほか、同協会ホームページからも取り出せます

ふなばし文芸

短歌

大島 史洋 選

成程と納得して見る漢字典「恍（こう）」はとぼける
「惚（こつ）」はほうける　習志野台6 小池 典江

「浜千鳥」を大正琴で弾いてみる鳴秋の歌碑は
ふるさと和田浦　前原東1 鈴木みどり

幕張の海に夕陽を見にゆかむ妻病みてより
隠（こも）りがちなるに　飯山満町2 三澤 正弘

病名を伏せて看病した父の無念キンモクセイの
香る頃なりき　夏見台1 中谷 明子

「また来るね」リュックを背なに孫二人座（じじ）りしままの
爺は手を振る　前原東5 関根 光代

【選評】一首目、おもしろい歌。「恍惚」という字を引いてみたのでしょう。二首目、「鳴秋」は鹿島鳴秋。「浜千鳥」の作詞者。作者の故郷は南房総の和田浦なのでしょう。三首目、一人で出かけるのは気が重いですね。四首目、病名を知らずに逝った父を思う作者。五首目、もう立つこともできなくなった祖父が手を振っている。それを見ている作者。

俳句

小倉 英男 選

黄落や蹣跚（おうなかっぽ）歩のハイヒール
田喜野井4 太田 美惠

芋煮会出羽富士仰ぎ地酒酌み
高根台6 松井 桃子

振り塩を抑へ秋鯖焼きにけり
薬円台1 福島 明

厚着して市民救命講習会
行田1 宮下 睦民

歩哨立つ桜紅葉の駐屯地
前原東6 溝口 浩

【選評】一席、銀杏の散り敷く並木道を、老婦人が元気よくハイヒールで蹣跚（ばんかい）歩していきます。二席、仲間たちと、鳥海山を仰ぎ、芋煮を肴（さかな）に山形の銘酒で盃を重ねている。最高ですね。三席、秋鯖は脂がのって美味。味を損ねないように振り塩を抑えて焼いております。四席、寒い日、厚着して、救命講習会に参加する。社会福祉に貢献しようとするヒューマンな人柄が窺（うかが）えます。五席、習志野の自衛隊駐屯地でしょう。景が一目瞭然に見えます。

【投稿方法】住所、氏名（ふりがな）、電話番号、短歌と俳句の別を記入し、広報課（〒273-8501※住所不要 FAX436・2769 Eメール kouhou@city.funabashi.lg.jp）へ（1通につき3作品まで）。

◘1月1日号は年間優秀作品を発表します。

12月4日～10日は人権週間 特設相談所を開設

日12月5日㈪午後1時～4時 会フェイスビル5階相談室 内いじめ、差別など人権上の問題や悩みごとなど※先着順。 問千葉地方法務局船橋支局☎431-3681

凡例 ▶ 日日時・日程　会会場　内内容　講講師　対対象　定定員　費費用（記載のないものは無料）　申申込み　問問合せ

市民ギャラリー ☎420-2111

開催時間等はお問い合わせください。

12月	内　容
5(月)～8(木)	・東葛老人クラブ連合会 絵画・写真・書 作品展
5(月)～11(日)	・西部写真クラブ写真展 ・フォトレディース会員展
6(火)～11(日)	・酒好きが作った酒器展(陶芸)
8(木)～11(日)	・さをり船橋適塾なかま展(手織り)
9(金)～11(日)	・日曜絵画クラブ展
12(月)～18(日)	・村田裕生日本画教室 日本画・水彩画作品展
13(火)～18(日)	・船橋市所蔵作品展

図書館

中央☎460-1311　東☎463-3611
西☎431-4385　北☎448-4899
休館日　毎週(月)、22日(木)、29日(木)～1月3日(火)

▶クリスマスおはなし会(人形劇)　日時・内容 下表／2歳児～小学生と保護者(幼児は保護者同伴)／各当日先着60人※西は50人／無料

図書館	日　時(12月)	内　容
西	3(土)、21(水) 15:30～	三びきのこぶた
東	10(土)、21(水) 15:00～、15:40～	かいじゅうたちのいるところ
中央	17(土)、21(水) 15:00～、15:40～	おおきなかぶ
北	21(水)、24(土) 15:30～	ぐりとぐらのおきゃくさま

▶西図書館多目的室イベント「医療講演会」　○12月8日(木)⇨顔のできものと巻き爪のはなし ○15日(木)⇨脳卒中のはなし※医療相談あり(各先着9人)／各午後2時～3時／講師 薬丸洋秋氏(医療センター形成外科部長)、内藤博道氏(同センター脳神経外科部長)／各先着50人／無料／事前に同館へ申し込み

▶これだけはやっておきたい 終活講座～心配事を減らして、元気に生きよう！～　12月17日(土)午後1時30分～3時30分／西図書館／講師 平野修氏(行政書士)／先着30人／無料／事前に同館へ申し込み

▶本とおはなしの会(12月)　○全図書館⇨7日、14日、28日各(水)午後3時30分～／4歳児～小学生／当日自由参加

▶えほんの会　12月1日、1月5日各(木)午前11時～／全図書館※中央・東図書館は11時20分～もあり／絵本の読み聞かせとわらべうた／0～3歳児と保護者／当日自由参加

子育て支援センター

南本町 ☎434-3910 相談☎435-8333
高根台 ☎466-5666 相談☎466-3633
開館日時　毎週(月)～(土) 午前9時～午後4時※(祝)(木)は除く

◆利用できる人 市内在住の乳幼児と保護者、妊婦。

〈子育て相談〉 保育士、心理発達相談員、看護師、栄養士が、育児や発達についての電話・来所相談に随時応じています。※自宅での訪問相談も受け付けています

〈親子遊び〉 ○南本町⇨毎週(月)(火)(金)(土)午前11時～、(水)(木)午後2時～ ○高根台⇨毎週(月)～(土)午前10時30分～、(火)(金)午後2時～(0歳児)／手遊び・体操ほか／当日自由参加

▶子育て談話室(南本町・高根台)　○12月21日(水)⇨南本町「具合の悪い時の手当て」「下痢・嘔吐(おうと)・便秘の時の食事」と談話 ○1月12日(木)⇨高根台「冬のスキンケア」「魚を使った料理」と談話／各午後2時～3時30分／乳幼児と保護者／各先着25組／事前に各センターへ申し込み

▶子育て健康相談(南本町)　1月17日(火)午後1時30分～3時／会場:中央公民館／講座「乳幼児の病気と対応」／講師 篠本雅人氏(小児科医)／乳幼児と保護者／先着25組／ 事前に南本町へ申し込み

公民館

休館日　12月23日(祝)、26日(月)、29日(木)～1月3日(火)

中央公民館　☎434-5551

▶サンデー・コンサート　12月18日(日)午後2時～／汽車ぽっぽ、カーペンターズフォーエバーほか／市内在住・在勤・在学の人／先着150人／無料／事前に申し込み

▶民話・絵解きの世界　1月14日(土)午後1時30分～3時30分／アイヌ民族・琉球弧・近隣諸民族の口承文芸／講師 米屋陽一氏(口承文芸学研究者)／先着40人／無料／事前に申し込み

宮本公民館　☎424-9840

▶みやもと三百人劇場 プラウディア グランド オーケストラ コンサート～思い出のメロディーをあなたに～　12月17日(土)午後3時～／見上げてごらん夜の星を、X'masメドレーほか／小学生以上／先着300人／無料／事前に申し込み

海神公民館　☎420-1001

▶オカリナ体験　1月27日、2月10日各(金)午後1時～2時30分(全2回)／20歳以上／先着15人／1000円※オカリナ持参の人は無料／事前に申し込み

東部公民館　☎477-7171

▶いけばな教室「クリスマスとお正月」　12月20日、27日各(火)午後1時30分～3時／四季折々の花が伝える香りと表情、おもてなしの心を楽しむ／各先着20人／20日⇨1500円、27日⇨2000円／事前に費用を添えて申し込み

三田公民館　☎477-2961

▶認知症予防教室　1月11日～2月8日毎週(水)午後1時～2時30分(全5回)／認知症予防体操、歌ほか／市内在住の65歳以上／先着30人／無料／事前に申し込み

葛飾公民館　☎437-5072

▶人形劇がやってくる！　12月22日(木)午後2時30分～／ねずみとふうせん、へそどろぼう ほか／出演 劇団かざぐるま／先着50人／無料／事前に申し込み

丸山公民館　☎439-0118

▶大人の塗り絵教室 アトリエまるやま　1月20日～2月17日毎週(金)午後2時～4時(全5回)／塗り方の基本・混色、絵手紙ほか／講師 釘本緑氏(色鉛筆アート講師)／先着20人／3000円／事前に費用を添えて申し込み

北部公民館　☎457-0433

▶親子ヨガ教室　1月11日～2月1日毎週(水)午前10時30分～11時20分(全4回)／講師 吉田千秋氏(ヨガインストラクター)／1歳～就学前児と保護者／先着12組／1組400円／事前に申し込み

二和公民館　☎447-3200

▶新春二和劇場 初笑いふたわ寄席　1月21日(土)午後2時～／出演 柳家さん喬(真打ち)、翁家和助(太神楽)ほか／先着349人／500円／事前に費用を添えて申し込み(1人4枚まで)

八木が谷公民館　☎448-5030

▶クリスマスコンサート　12月25日(日)午後1時30分～3時30分／ムーンリバー、なごり雪ほか／先着150人／無料／事前に申し込み

坪井公民館　☎402-0271

▶つぼい・水と緑のコンサート 坪井の吹奏楽団とハッピークリスマス　12月25日(日)午後2時～4時／くるみ割り人形ほか／出演 KATZE Wind Orchestra／先着180人／無料／事前に申し込み

高根台公民館　☎461-7061

▶和太鼓コンサート　12月4日(日)午後1時30分～3時／出演 たかね乱れ囃子(はやし)／無料／当日先着200人

▶親子和凧づくり教室「菱凧(ひしだこ)」　12月18日(日)午後1時30分～4時／竹ひごと和紙を使った日本伝統の「菱凧」の作り方／講師 隅田忠夫氏(日本の凧の会)／小学生と保護者(5年生以上は児童のみでも可)／先着20組／500円／事前に費用を添えて申し込み

▶新春子ども凧あげ大会　1月7日(土)午前10時～午後1時※雨天の場合8日(日)／高根台第三小学校／講師 隅田忠夫氏(日本の凧の会)／小学生と保護者(児童のみも可)／100円／事前に費用を添えて申し込み

新高根公民館　☎469-4944

▶クリスマスコンサート　12月24日(土)午後1時～2時30分／高根東小学校／出演 本間美貴子(ハープ)、川野里紗(フルート)／先着200人／無料／事前に申し込み

募集

児童ホーム非常勤職員(児童厚生員)

勤務場所児童ホーム(20カ所のいずれか)　**募集人数**5人程度　**勤務日時**(火)～(日)のうち週5日で34時間以内(午前9時～午後5時)　**時給**1240円※交通費支給　**採用予定日**4月1日　**任期**1年間※65歳まで再任用の場合あり　**面接日**2月12日(日)　申2月3日(金)までに、申込書・面接カードを職員課☎436-2147へ※資格・対象など詳しくはお問い合わせください。募集案内・申込書等は同課、船橋駅総合窓口センター(フェイスビル5階)、各公民館・出張所等で配布するほか、市ホームページからも取り出せます

(公財)市生きがい福祉事業団の臨時職員

業務内容・資格①高齢者等への就業機会の提供業務等⇨自動車運転免許(AT限定可)、パソコン操作のできる人 ②西老人福祉センターでの受付、カラオケ機器操作等⇨高齢者と接することに関心のある人　**募集人数**各1人　**勤務場所**①福祉ビル(本町2) ②同センター　**勤務日時**①(月)～(金)午前9時～午後4時45分 ②(月)～(土)の内3日各午前9時～午後4時30分　**時給**各900円※交通費支給　**任期**①3月1日～3月31日 ②4月1日～30年3月31日※いずれも再任用の場合あり　申12月22日(木)(必着)までに、写真貼付の履歴書を同事業団(〒273-0005本町2-7-8☎435-1255)へ※後日面接あり

軽度生活援助員登録者

65歳以上の一人暮らし、または高齢者のみの世帯の日常生活のお手伝いをします。

対(月)～(金)午前9時～午後5時の間で1時間から活動できる人　**報酬**1時間750円　申(公財)市福祉サービス公社☎420-7331へ

◆登録者を対象に説明会を開催します　12月16日(金)、21日(水)各午後1時30分～／市福祉ビル(本町2)／各先着10人／事前に同公社へ申し込み

市立看護専門学校の学生

受験資格高校を卒業したか29年3月までに卒業見込みの人、または文部科学大臣が高校卒業と同等以上の学力を有すると認めた人　**募集人数**40人　**課程**3年　**試験日程**○1月9日(祝)⇨学力試験(現代文・数学・英語) ○12日(木)⇨面接試験(学力試験合格者のみ)　**受験料**1万円　**出願期間**12月21日(水)まで※(土)(日)を除く　問同校☎430-1115※募集要項は同校で配布。郵送希望者はお問い合わせください

「音楽のまち・ふなばし千人の音楽祭」出演者(ゴスペル)

日2月12日(日)午後1時30分～　会船橋アリーナ　**練習日時**○2月10日(金)⇨中央公民館 ○11日(祝)⇨市民文化創造館(きらら)各午後6時～9時　定先着200人　申12月26日(月)(必着)までに、応募用紙を文化課(FAX 436-2884☎436-2894)へ※応募用紙は同課、各出張所・連絡所で配布するほか、市ホームページからも取り出せます

ケアハウス市立船橋長寿園の入居者

対市内に住所を有している60歳以上で、自炊ができない程度の身体機能の低下や、自宅で自立して生活することに不安があり、家族の支援を受けることが困難な人　**募集居室数**単身用1室、夫婦用1室(多数は抽選)　**費用**月額6万4810円～13万110円(収入により異なる)※光熱水費別途　**募集期間**12月16日(金)まで　問同園☎461-9994

ふなばし環境フェアの出展者・本部運営スタッフ

6月10日(土)に中央公民館で開催する環境フェアで、展示や実演、運営に参加する個人・団体を募集します。

申12月14日(水)(必着)までに、必要書類を環境政策課(〒273-8501※住所不要☎436-2450)へ※必要書類は同課で配布するほか、市ホームページからも取り出せます

12月10日(土)～19日(月) 冬の交通安全運動実施中

今年のスローガンは『その酒で 失う信頼 家族の未来』です。年末は、忘年会などでお酒を飲む機会が増える時期ですが、飲酒運転は絶対にやめましょう。　問市民安全推進課☎436-2292

情報ひろば

施設ガイド

アンデルセン公園 ☎457-6627
休園日 毎週(月)、12月29日(木)～1月1日(祝)

12月23日(祝)、24日(土)
今年もクリスマス夜間開放

風車や噴水が約10万球の電飾でライトアップされ、幻想的なメルヘンの丘が出現します。
日各午後5時～8時　会花の城ゾーンとメルヘンの丘ゾーンの一部※入園料金、駐車料金無料
○23日午後5時20分～⇨クリスマスツリー点灯式 ○23日、24日各午後6時～8時⇨サンタとヤギが登場

◘**冬期は駐車料金を割引**　3月15日(水)まで、普通車300円、大型車1000円に割引されます。
◘12月中旬まではクヌギ、コナラ、ヌマスギなどの色鮮やかな紅葉が見られるほか、メルヘンの丘ゾーンでは「パンジー・ビオラ100選」を開催しています。
▶**ユールイベント**　12月25日(日)まで、園内がクリスマス装飾されます
▶**シクラメン展示・即売会**　12月4日(日)まで／コミュニティーセンター／シクラメン約100種類を展示。即売会も同時開催
▶**ハッピー☆クリスマス寄せ植え作り**　12月10日(土)午前11時～、午後2時～／コミュニティーセンター／各先着15人／1500円／事前に申し込み
▶**お正月の寄せ植え作り**　12月17日(土)午前11時～、午後2時～／コミュニティーセンター／各先着15人／2000円／事前に申し込み
▶**クリスマスミュージックライブ**　日程・内容 下表／各午前11時～、午後1時～※11日のみ午前11時～、午後1時30分～／イベントドーム

12月	内　容(出　演)
4(日)	マリンバ演奏(Calamus)
11(日)	サックスカルテット(オートクチュール)
18(日)	ユーフォニアム・カルテット(Time of Euphs)
24(土)	ハンドベル演奏(White Bell)
25(日)	ゴスペルライブほか(カラフルパレット、下側哲也、Star Lights)

▶**やぎさんたちのクリスマスショー**　12月18日(日)午後1時～※雨天中止／どうぶつふれあい広場／輪くぐり・ジャンプなどの芸を披露
▶**降雪イベント**　12月23日(祝)午前11時～、午後1時～、2時～(1回約10分)／風車前／雪の広場が出現し、舞降る雪のショータイムでホワイトクリスマスを体験
▶**北欧からグリーンサンタ®がやってくる**　12月23日(祝)午前11時20分～、午後2時20分～／イベントドーム／環境親善大使グリーンサンタ®によるショー
▶**アンデルセンからのおくりもの**　12月24日(土)午前11時～(抽選券配布※先着600人)、午後1時～(抽選会)／イベントドーム／抽選で200人にデンマークコインキーホルダーをプレゼント
▶**とくべつおはなし会**　12月25日(日)午後1時～、2時30分～／童話館／出演 二十三夜の会
▶**新春に飾るフラワーアレンジメント作り**　12月27日(火)午前11時～、午後2時～／コミュニティーセンター／1500円／各先着15人／事前に申し込み
▶**園内で撮影した写真、園内で描いた絵画等を募集**　写真はA3またはA3ノビ、絵画等は70センチメートル×50センチメートル以内で公園まで持参できる人／申込み方法等、詳しくはお問い合わせください

子ども美術館 ☎457-6661

▶**企画展「METAL 2つのかたち」古田航也、藤田有紀**　12月10日(土)～2月12日(日)※最終日は午後3時まで／METAL(銅、真鍮(しんちゅう)、洋白(ようはく)など)で作った生き物たちの世界
▶**企画展ワークショップ「とかして・のばして・たたいて おもしろい"かたち"つくろう！」参加者募集**　12月10日(土)、1月29日(日)各午前10時30分～、1時30分～／錫(すず)を溶かしたり伸ばしたりして、キーホルダーなどを制作／各先着10人／500円／小学生以上※小学4年生以下は保護者同伴／事前に申し込み
▶**展示「ピーターとニコラの冬物語」**　12月10日(土)～1月9日(祝)／空き缶から生まれた造形作品の展示
▶**クリスマスイベント「クリスマス☆お空からのプレゼント～うたの贈り物」**　12月18日(日)正午～、午後2時～(各約30分)／出演 Tone joy／電子ピアノと歌によるコンサート
▶**大人のアトリエ参加者募集**　2月までの平日／大人向けの版・染・織・木・陶芸※時間等詳しくはお問い合わせを

ふなばし三番瀬海浜公園 ☎435-0828
休園日 毎週(月)、27日(火)、29日(木)～1月3日(火)

▶**シーサイドアトリエ**　12月11日(日)、23日(祝)各午前10時～午後4時／海浜公園で採れた貝がら等をつかったグラスキャンドル作り／小学生以上／各当日先着30人／各500円
▶**三番瀬探検隊「♪鳥くんと野鳥を探そう」**　12月25日(日)午前9時～正午／♪鳥くんと一緒に三番瀬の鳥の観察と勉強／先着30人／100円／事前に申し込み
▶**テニススクール受講生募集**　曜日ごとに初級から上級まで10のコースを設けています／中学生以上／各コース15人※時間、費用等詳しくはお問い合わせください

飛ノ台史跡公園博物館 ☎495-1325
休館日　毎週(月)、29日(木)～1月3日(火)
入館料　一般100円、小学生～高校生50円
※市内在住の中学生以下は無料

▶**縄文体験ワークショップ**

12月	内　容
3(土)、4(日)	どんぐりを使って作ろう 森の動物たち
10(土)	ひらひらゆれる モビール作り
11(日)	エコクラフトで作ろう ミニクリスマスツリー＆どんぐりサンタ(100円)
17(土)、18(日)	ぐるぐる巻いて作ろう アニマルマスコット
23(祝)	縄文ちぎり絵
24(土)	エコクラフトで作ろう お正月飾り(300円)
25(日)、27(火)、28(水)	エコクラフトで作ろう 動物コースター

※有料のワークショップは要予約。時間・対象・定員等はお問い合わせください

▶**企画展「船橋の遺跡～里帰りした資料(モノ)たち～」**　12月28日(水)まで／房総半島の旧石器時代や市内から出土した縄文土器などの展示
◘**ギャラリートーク**　12月4日(日)、10日(土)、18日(日)、23日(祝)、25日(日)各午後2時～／当日自由参加／無料※入館料は必要

児童ホーム
休館日　毎週(月)、12月23日(祝)、29日(木)～1月3日(火)
市ホームページでは、このほかの行事も紹介しています。

◘塚田児童ホームは2月中旬まで、新高根児童ホームは2月下旬まで工事により閉館となります。詳しくは地域子育て支援課☎436-2956へお問い合わせください。

八木が谷児童ホーム　☎448-4400
▶**冬のお楽しみ会**　12月9日(金)午前10時20分～11時50分／人形劇、パネルシアターほか／乳幼児と保護者／先着60組／事前に申し込み

塚田児童ホーム　☎436-2956(地域子育て支援課)
▶**ちびっこ☆パラダイス(会場：母子生活支援施設「青い鳥ホーム」)**　12月1日(木)、16日(金)各午前10時30分～11時／リズム体操、読み聞かせ ほか／乳幼児と保護者／当日自由参加

前原児童ホーム　☎475-5454
▶**電車でGO！**　12月14日(水)午前10時30分～午後2時／電池で動く電車で遊ぶ／乳幼児と保護者／当日自由参加

宮本児童ホーム　☎424-9842
▶**おはなし会**　12月22日(木)午後2時～2時40分／読み聞かせ、パネルシアターほか／乳幼児と保護者～小学生／当日自由参加

薬円台児童ホーム　☎469-4884
▶**子どもミュージカル(会場：薬円台公民館)**　12月18日(日)午前11時～正午、午後2時～3時／オズの魔法使い／4歳以上の幼児(保護者同伴)～高校生／各先着200人／事前に申し込み

三咲児童ホーム　☎448-2397
▶**冬のお楽しみ会**　12月22日(木)午後2時～3時30分／パフォーマンスショー、ゲームほか／小学生／事前に申し込み

楽しいクリスマス

夏見児童ホーム　☎423-5999
▶12月6日(火)午前11時～11時30分／リズム体操、簡単な楽器を使ったダンス／乳幼児と保護者／当日自由参加

習志野台児童ホーム　☎464-0001
▶12月8日(木)午前10時30分～11時30分／人形劇、リズム体操ほか／2歳以上の子と保護者／先着60組／事前に申し込み

飯山満児童ホーム　☎468-0411
▶①12月9日(金)午前10時30分～11時30分⇨ゴスペルステージほか ②22日(木)午後2時30分～3時30分⇨ゲーム大会ほか／①乳幼児と保護者⇨先着60組、事前に申し込み ②小学生⇨当日自由参加

本中山児童ホーム　☎047-333-7701
▶12月10日(土)午前10時30分～11時15分(会場：西部公民館)／はらぺこあおむし、クリスマスメドレーなどの演奏／乳幼児と保護者／事前に申し込み

法典児童ホーム　☎429-0813
▶12月14日(水)午前10時30分～11時30分／りょっこさんのスペシャルコーナー、船えもんが遊びにくるよ／乳幼児と保護者／先着100組／事前に申し込み

海神児童ホーム　☎432-4661
▶12月16日(金)午前10時～10時40分／パネルシアター、手品ほか／乳幼児と保護者／先着70組／事前に申し込み

三山児童ホーム　☎478-6800
▶①12月16日(金)午前10時30分～11時20分⇨リズム体操、ハンドベル演奏ほか ②17日(土)午後2時～4時⇨ゲーム、マジックショーほか／①乳幼児と保護者⇨事前に申し込み ②小学生⇨当日自由参加

金杉台児童ホーム　☎447-7837
▶12月16日(金)午前10時30分～11時30分／人形劇ほか／乳幼児と保護者／先着50組／事前に申し込み

松が丘児童ホーム　☎463-5087
▶①12月16日(金)午前10時30分～11時30分⇨歌のコンサートほか ②22日(木)午後1時30分～3時⇨パフォーマンスショー、ビンゴ大会ほか／①乳幼児と保護者 ②小学生／事前に申し込み

小室児童ホーム　☎457-1000
▶12月17日(土)①午前10時30分～11時30分⇨人形劇、手遊び ほか ②午後1時30分～3時30分⇨コーナー遊び ほか／①乳幼児と保護者 ②小学生以上／当日自由参加

若松児童ホーム　☎433-7991
▶12月17日(土)①午後1時30分～2時40分⇨マジック・ステージショーほか ②2時40分～4時⇨コーナーゲームほか／①2歳以上の子と保護者、小学生⇨先着100人、事前に申し込み ②乳幼児と保護者、小学生⇨当日自由参加

新高根児童ホーム　☎469-3940
▶12月21日(水)午前11時15分～11時50分(会場：芝山西小学校)／ハンドベル、寸劇ほか／乳幼児と保護者／先着30組／事前に申し込み

高根台児童ホーム　☎466-3638
▶12月22日(木)午後2時～4時／ゲーム、ビンゴ大会／小学生／当日自由参加

西船児童ホーム　☎047-333-2007
▶12月22日(木)午後3時30分～4時30分／ゲーム、ビンゴ大会ほか／小学生／事前に申し込み

保育園・児童ホーム合同事業
▶**2・3歳ぽかぽか広場(会場：中央公民館)**　12月8日(木)午前10時～11時30分／制作、手作りおもちゃでの遊び ほか／当日自由参加／宮本児童ホーム☎424-9842

巡回児童ホーム
▶**ぽかぽか広場**　日程・会場・問合せ 下表／各午前10時～11時30分／わらべうた、パネルシアターほか／○15日⇨0～1歳と保護者 ○9日、14日、16日⇨0～2歳と保護者／当日自由参加

12月	会　場	問合せ(児童ホーム)
9(金)	北部公民館	薬円台☎469-4884
14(水)	坪井公民館	三　咲☎448-2397
15(木)	二和公民館	薬円台☎469-4884
16(金)	海老が作公民館	三　咲☎448-2397

凡例 ▶ 日日時・日程　会会場　内内容　講講師　対対象　定定員　費費用（記載のないものは無料）　申申込み　問問合せ

健康

特定不妊治療の費用を一部助成します

市では、保険適用外の「特定不妊治療」（体外受精および顕微授精）にかかる治療費を助成しています。28年4月～29年3月に治療が終了し助成を希望する人は、必ず期限までに申請してください。対象者、助成額、助成回数などの詳細は市ホームページをご覧になるか、各保健センターへお問い合わせください。

申3月31日㈮（消印有効）までに、申請書と必要書類を各保健センター、船橋駅前総合窓口センター（フェイスビル5階）へ持参するか、郵送で保健所地域保健課（〒273-8506※住所不要）へ。※申請に必要な書類は、各申請窓口で配布するほか、市ホームページからも取り出せます。なお、29年2～3月に治療が終了した人は5月末まで受け付けますが、29年度の助成となります　問各保健センター（中央☎423-2111、東部☎466-1383、北部☎449-7600、西部☎047-302-2626）

◆タイミング療法、人工授精、薬物療法等の「一般不妊治療費等」（男性不妊を含む）は別途助成制度があります。詳しくは、各保健センターにお問い合わせください。

はじめてママ・パパになる人のための教室

①ママになるための教室（全2回）　日会下表／先輩ママとの交流、妊婦体操、妊娠中の食生活ほか／市内在住で29年5・6月に初めて出産予定の人／各先着30人／無料

②パパ・ママ教室　日会下表／お産の進み方、お風呂の入れ方ほか／市内在住で29年5・6月に出産予定の人とその配偶者／各先着50組／無料

申希望する各保健センターへ

会場・申込み	日時	
西部保健センター ☎047-302-2626	①1/10、24各㈫ ②2/18㈯	①13:15～15:45 ② 9:30～12:00
東部保健センター ☎466-1383	①1/13、27各㈮ ②2/4㈯	各13:15～15:45
中央保健センター ☎423-2111	①1/16、23各㈪ ②1/28㈯	各9:30～12:00、13:15～15:45

離乳食（3回食）と歯みがきの教室

日会右上表　対28年2～4月生まれの第1子と保護者※北部保健センターは28年1月～3月生まれ　定各先着30組　申希望する各保健センターへ

会場・申込み	日時	
北部保健センター ☎449-7600	12/2㈮	14:00～15:00
中央保健センター ☎423-2111	1/19㈭	10:00～11:00 14:00～15:00
東部保健センター ☎466-1383	1/25㈬	
西部保健センター ☎047-302-2626	1/30㈪	

成人健康相談

健康相談のほか、血圧測定なども行います。健康手帳をお持ちの人は持参してください。40歳以上で、持っていない人には当日交付します。

問保健所地域保健課☎409-3274

日程(12月)	時間	会場
8㈭	12:15～14:45	★三田公民館
13㈫	11:00～13:30	●高根公民館
14㈬	10:00～13:00	中央公民館
	10:30～13:00	高根台公民館
15㈭	10:30～13:00	東部公民館
	11:00～13:30	●八木が谷公民館
16㈮	10:30～13:00	宮本公民館
20㈫	10:00～12:30	葛飾公民館

●は歯科相談、★は栄養相談が受けられます。また、★は食生活サポーターが「味噌汁の塩分濃度測定」を行います。希望する人は、おたま1杯のみそ汁（具なし）をビニール袋に入れてお持ちください。

胸部エックス線結核検診

日12月9日㈮午後1時30分～2時30分※予約不要　会保健福祉センター　対市に住民登録をしている65歳以上の人※本人確認できるものを持参。肺がん検診を受ける人は受診不要　問保健所健康づくり課☎409-3404

肝炎ウイルス無料検査

日12月20日、1月17日各㈫午後3時～3時30分　会保健福祉センター　内採血によるB・C型肝炎の検査　**結果の通知**約2週間後に郵送※感染の可能性がある場合は、来所での結果説明や医療機関の紹介あり　対市内在住でB・C型肝炎の検査を受けたことがなく、ほかに検査の機会がない人※肝炎の治療歴があるか現在治療している人を除く　申保健所保健予防課☎409-2867へ

特定健康診査・後期高齢者健康診査の受診はお早めに

4月2日～10月31日に国民健康保険や後期高齢者医療制度に加入の届け出をした人へ、12月上旬に受診券を送付します。また、11月以降に加入し、今年度まだ受診していない人は受けられる場合がありますので、お問い合わせください。

問保健所健康づくり課☎409-3404

身体を動かしてみませんか

教室名日会下表（①全4回 ②③各全2回）　対市内在住の人　定各先着25人　申希望する各保健センターへ

教室名	日時	会場・申込み
①運動習慣づくり	1/10、17、31、2/7各㈫13:30～15:30	中央保健センター ☎423-2111
②身体をほぐそう リラックス体操	1/11、18各㈬13:30～15:30	北部保健センター ☎449-7600
③ロコモを防ごう かんたん筋力アップ	1/20、27各㈮10:00～12:00	西部保健センター ☎047-302-2626

12月1日は世界エイズデーです

正しい知識および検査の普及啓発を目的として、「世界エイズデーinふなばし」を開催します。

日12月1日㈭　会JR船橋駅北口おまつり広場　内○リーフレット、ティッシュなどの配布⇨午後4時30分～ ○市立船橋高校吹奏楽部によるコンサート⇨午後5時～※雨天中止　問保健所保健予防課☎409-2867

医師による認知症相談

日①②12月14日㈬ ③19日㈪各午後1時～　会申①中部地域包括支援センター☎423-2551 ②西部地域包括支援センター☎047-302-2628 ③東部地域包括支援センター☎490-4171へ　対認知症高齢者を介護する家族　定各先着3人

生き生きと若々しく過ごすための教室（総合事業）

運動・口腔（こうくう）体操・栄養改善の知識や認知症予防に有効な生活習慣を学ぶ教室です。

日会下表　対市内在住の65歳以上で全回参加できる人　定各先着10～25人（初回の人優先）　申各教室開始日の1週間前までに、保健所健康づくり課☎409-3404へ

●総合型5回コース

会場	日時
①クロスウェーブ船橋（本町2）	1/6～毎週㈮ 9:30～
②コナミスポーツクラブ西船橋	1/10～毎週㈫ 14:00～
③ニチイ学館船橋校（本町1）	1/23～毎週㈪ 10:00～
④ティップネス船橋（本町6）	1/23～毎週㈪ 10:30～
⑤コナミスポーツクラブ船橋（湊町2）	1/23～毎週㈪ 14:00～

●総合型8回コース

会場	日時
①船橋アリーナ	1/10～毎週㈫ 9:30～
②船橋アリーナ	1/10～毎週㈫ 12:00～
③クロスウェーブ船橋	1/10～毎週㈫ 13:30～
④コナミスポーツクラブ下総中山	1/16～毎週㈪ 14:30～
⑤デイサービス宮本	1/21～毎週㈯ 13:30～
⑥ニチイ学館船橋校	1/23～毎週㈪ 13:00～
⑦ティップネス船橋	1/23～毎週㈪ 13:30～

●認知症予防コース（全5回）

会場	日時
①クロスウェーブ船橋	1/6～毎週㈮ 13:30～
②カーブス船橋高根台	1/20～毎週㈮ 13:15～

夜間・休日の急病は

当番医案内　ふなばし健康ダイヤル24
休日調薬局案内
☎0120-2784-37（ふなばし みな健康）　年中無休・24時間対応・通話料無料
健康保険証等を持参してください。
駐車場に限りがあるため、公共交通機関のご利用を。

夜間休日急病診療所
☎424-2327　北本町1-16-55（保健福祉センター1階）
内科・外科・小児科
年中無休　午後9時～翌午前6時
※受付は原則終了15分前まで
小児科の担当医による診療（15歳未満）
▶㈪～㈮⇨午後8時～11時
▶㈯⇨午後6時～9時
※受付はいずれも終了30分前まで
▶㈰㈷㈭12/29～1/3⇨午前9時～午後5時、午後6時～9時※受付は午前8時45分～11時30分、午後1時45分～4時30分、午後6時～8時30分

かざぐるま休日急患・特殊歯科診療所
☎423-2113　応急処置のみ　北本町1-16-55（保健福祉センター1階）
㈰㈷㈭12/29～1/3⇨午前9時～正午
※受付は原則11時30分まで

健康医療相談　ふなばし健康ダイヤル24
☎0120-2784-37（ふなばし みな健康）　年中無休・24時間対応・通話料無料

県小児救急電話相談　ダイヤル回線・IP電話・ひかり電話からは☎043-242-9939
☎＃8000　年中無休 午後7時～翌午前6時

こどもの救急ホームページ
http://kodomo-qq.jp/

善意の花園（敬称略）

▶市の福祉施策へ（地域福祉課）
◇6万1980円 日本新舞踊藤村流家元藤村世都嘉 ◇10万円 ㈱津田沼自動車教習所 ◇11万円（一社）日本善行会千葉県支部船橋地区チャリティー新舞踊名流会

今すぐ実践「生活習慣病予防」

市が実施している特定健康診査および人間ドックを受診し、その結果、生活習慣を改善する必要のある人には、受診した医療機関または健康づくり課より、特定保健指導を順次ご案内しています。医師、保健師、管理栄養士が生活習慣病予防のための取り組みをサポートします（予約制）。ぜひご利用ください。

また、健診結果で腎機能が低下している人へ、保健師、管理栄養士が電話や家庭訪問をすることがあります。

問保健所健康づくり課☎409-3394

がん検診無料クーポン券のご利用は今月中に

国の施策により、下記の生年月日の市民（4月20日現在）のうち、市の子宮がん検診・乳がん検診を過去5年間受けたことのない人に、検診が無料で受けられるクーポン券を送付しています。クーポン券の有効期間は12月31日㈯までです。

▶子宮頸（けい）がん検診（女性のみ）　○平成7年～8年 ○2年～3年 ○昭和60年～61年 ○55年～56年 ○50年～51年の各4月2日から4月1日生

▶乳がん検診（視診・触診・マンモグラフィ、女性のみ）　○昭和50年～51年 ○45年～46年 ○40年～41年 ○35年～36年 ○30年～31年の各4月2日から4月1日生

問保健所健康づくり課☎409-3404※転入などにより届かない人で、受診を希望する場合はお問い合わせください

けんこうメモ

問**各保健センター**
中央☎423-2111　東部☎466-1383
北部☎449-7600　西部☎047-302-2626

本格的な冬到来！インフルエンザに気をつけよう

インフルエンザは、38度以上の急な発熱、咳（せき）や鼻水、喉の痛み、関節痛などの症状が出ます。咳やくしゃみからの飛沫（ひまつ）感染が主で、症状が出ていなくても感染している場合があります。

インフルエンザを予防するために

①予防接種は早めに
免疫ができるまで約1カ月かかるので、早めに受けましょう。特に高齢者や乳幼児は免疫力が低いため、かかりつけの医療機関へご相談のうえ、積極的に受けてください。

②手洗い、うがいを徹底
お出かけの後や食事前、トイレの後、咳やくしゃみの後は必ず30秒以上石鹸（せっけん）で手洗いの後、うがいをしましょう。

③適度な睡眠、十分な栄養摂取を
感染を防ぐためには、抵抗力を維持することが大切です。

④室内の湿度は50～60％を維持
加湿器や濡れタオルを干すなどして湿度を保ちましょう。空気が乾燥すると、喉の粘膜が乾燥しウイルスが侵入しやすくなります。

症状が出たら、長引かせない、こじらせないためにも早めの受診が大切です。「いつもと体の調子が違うな」と思ったら、お近くの医療機関を受診してください。

12月10日～16日は北朝鮮人権侵害問題啓発週間

拉致問題をはじめとする北朝鮮当局による人権侵害問題は、国際社会を挙げて対応していかなくてはなりません。皆さんがこの問題に関心を持つことが、解決への第一歩となります。　問地域福祉課☎436-2314

情報ひろば

船橋駅前総合窓口センター

(フェイスビル5階) ☎423-3411

12月の休業日 3日㈯、4日㈰、17日㈯、18日㈰、29日㈭～31日㈯※自動交付機は12月29日㈭～1月3日㈫を除き、休業日も次の時間利用できます⇨㈯午前9時～午後5時、㈰午前9時～正午

◆業務時間 ・㈪～㈮⇨午前9時～午後8時 ・休業日以外の㈯㈰㈷㈭⇨午前9時～午後5時

お知らせ

事業主への個人住民税の特別徴収を徹底しています

特別徴収とは、所得税の源泉徴収義務がある事業主が、従業員(パート、アルバイトを含む)に代わって、毎月の給与から個人住民税を天引きし市町村に納入する制度です。千葉県と県内の全市町村では、28年度から個人住民税の特別徴収徹底の取組みを行っていますので、事業主の皆さんはご協力をお願いします。

問○制度の概要について⇨県税務課☎043-223-3098 ○手続きについて⇨市・市民税課☎436-2258

年末年始は馬込霊園正門・金杉門習志野霊園正門を開門します

12月29日㈭～1月3日㈫は終日開門します。なお、馬込・習志野霊園管理事務所、馬込・習志野霊堂、馬込霊園墓参者休憩所は同期間は閉鎖しているため、利用できません。

問環境保全課☎436-2402

門松カードを配布します

配布期間12月28日㈬まで※各施設の休業日を除く **配布場所**農水産課、船橋駅前総合窓口センター、各公民館・出張所・連絡所・消防署・保健センター等※市役所地下1階守衛室では夜間、12月29日㈭～31日㈯も配布 **配布枚数**各世帯2枚 問同課☎436-2490※市ホームページからも取り出せます。郵送(有料)を希望する人はお問い合わせを

屋外広告物合同パトロールを実施

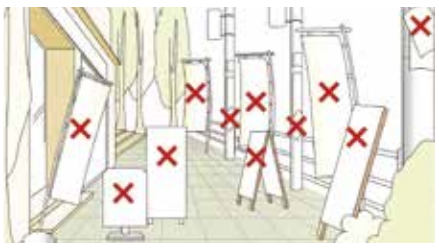

市では、主要駅周辺の公道などを対象に、交通の安全確保とまちの美化を図るため、交通管理者(警察署)や道路管理者(県)とパトロールを実施します。看板は市屋外広告物条例に基づいて表示・設置しなければならず、歩道に看板を置くことは原則として禁止されています。違反した場合は、罰金が科せられる場合があります。

実施期間12月中旬～1月下旬 **実施地区**JR船橋駅・西船橋駅・津田沼駅周辺

問都市計画課☎436-2528

就職に役立つパソコン無料講座

日○12月6日㈫～8日㈭ ○1月10日㈫～12日㈭各午前9時30分～午後4時30分(各全3回) 会ふなばし地域若者サポートステーション 内ワード・エクセル・パワーポイントの基礎 対15～39歳で求職中の人 定各先着20人 申いずれも開始日の5日前までに、同ステーション☎437-6003へ

就職面接予約会

日12月12日㈪○午前の部⇨午前10時～午後0時50分 ○午後の部⇨午後2時～4時50分 会ハローワーク船橋第1庁舎 内企業説明や面接予約、「働くことに不安がある」などの生活相談 対求職中の人 定各先着20人 申12月7日㈬までに、保健と福祉の総合相談窓口「さーくる」☎495-7111へ

仕事と育児・介護の両立支援に関する実務を学べるセミナー

育児・介護休業法改正への実務対応や仕事との両立支援、働き方改革にどう対応すれば良いか、実務に精通した専門家によるセミナー&ワークショップを行います。

日12月15日㈭午後2時～4時30分 会市役所6階602会議室 対市内企業の経営者、人事労務担当者 定先着30人 申商工振興課☎436-2477へ

羽田空港の新飛行ルートに関する市民相談会を開きます

羽田空港の現行の飛行ルートや、31年度からの新ルートに関する市民相談会を、国土交通省が実施します。当日はパネル展示と、参加者の質問に担当者が答える形式で行います。

日12月18日㈰午前11時～午後5時、19日㈪午後1時～7時 会女性センター「ゆうまつど」(松戸市) 問環境保全課☎436-2453

◆国土交通省「羽田空港のこれから」に関するご意見窓口は☎0570-001-160へ。

目指せ 健康寿命日本一! ふなばしシルバーリハビリ体操に参加しよう

身体への負担が少なく、いつでも、どこでもできる体操です。

▶体験教室

日会定下表 **時間**各午前10時～11時30分 対市内在住・在勤で原則65歳以上の人 申申込書または電話で保健所健康づくり課(☎409-3404FAX409-2934)へ※申込書は同課、船橋駅前総合窓口センター、各出張所・公民館・図書館・保健センター等で配布

日程	会場	定員
1/5㈭	薬円台公民館	各先着50人※落選者のみ連絡
10㈫	保健福祉センター	
13㈮	夏見公民館	
18㈬	保健福祉センター	
2/3㈮	保健福祉センター	
14㈫	海神公民館	
20㈪	保健福祉センター	
22㈬	西部公民館	

▶初級指導士養成講習会

体操の実技や身体に関する知識を学ぶ講習会です。講習修了後、市民に体操を教える「体操指導士」に認定されます。

日2月4日、18日～3月18日各㈯午前10時～午後4時※1日目のみ午前9時30分～(全6回) 会保健福祉センター 対市内在住・在勤で講習修了後、ボランティアで指導士として活動できる人 定30人(多数は抽選) 申1月13日㈮(必着)までに、往復ハガキに住所、氏名(ふりがな)、性別、生年月日、電話番号、受講コース(B002コース)、受講動機、㈯希望理由を書いて、保健所健康づくり課(〒273-8506※住所不要☎409-3404)へ

12月の無料相談窓口 ※記述のないものは、㈷休・予約不要・電話相談不可

相談名	日時	会場/問合せ
税金	8日㈭、13日㈫、15日㈭各午前10時～正午、午後1時30分～3時30分	船橋商工会議所/税理士会船橋支部☎437-8686※要予約。毎月第3㈭は相続税関係限定
	㈬午前10時～正午、午後1時～3時	市役所2階税務相談室/税理士会船橋支部☎437-8686
行政への要望・苦情	1日、15日各㈭午後1時～4時	フェイス5階相談室/市民の声を聞く課☎436-2787
生活(離婚・相続等)	①㈪～㈮午前9時30分～正午、午後1時～3時 ②10日㈯午前9時～正午	①市民の声を聞く課※先着順 ②フェイス5階相談室※要予約/同課☎436-2787
人権・悩みごと	①8日～22日毎週㈭午後1時～4時 ②㈪～㈮午前8時30分～午後5時15分	①フェイス5階相談室 ②千葉地方法務局船橋支局/同局☎431-3681
行政書士(許認可・相続等)	①1日㈭ ②14日㈬各午後1時～4時	①フェイス5階相談室 ②市役所11階114会議室/行政書士会葛南支部☎468-3320
法律(弁護士)	①㈪㈫㈬㈮午前9時30分～正午、午後1時～2時50分 ②㈭午後4時30分～7時40分 ③1月7日㈯午前9時～午後0時10分	①市民の声を聞く課 ②③フェイス5階相談室/同課☎436-2787※いずれも要予約。詳しくはお問い合わせください。訴訟中、調停中、弁護士に依頼している案件は不可
60歳以上の法律(相続・成年後見等)	20日㈫午後1時30分～4時15分	高齢者等権利擁護センター(市福祉ビル3階)☎431-7560※要予約。先着3人
就職(子育て中の人)	㈪～㈮午前9時～午後5時30分	フェイス5階相談室/ハローワーク船橋マザーズコーナー☎423-3097※予約も可
ニート・ひきこもり等の悩み全般	①㈫～㈯午前9時～午後5時 ②4日、18日各㈰午前10時～午後5時	①ふなばし地域若者サポートステーション ②フェイス5階相談室/同ステーション☎①437-6003 ②090-9963-8717※要予約(保護者も可)
中小企業の経営	①15日㈭ ②20日㈫各午後1時～4時	①船橋商工会議所/同会議所☎435-8211 ②市役所4階/商工振興課☎436-2475※いずれも要予約
特許・実用新案・意匠登録	1日、15日各㈭午前10時～午後3時	船橋商工会議所☎435-8211※要予約
労災職業病	17日㈯午後1時～4時	勤労市民センター/千葉労災職業病対策連絡会☎043-273-9199
社会保険労務士(労働相談)	9日㈮午後6時～8時	フェイス5階相談室/商工振興課☎436-2477※要予約
ひとり親家庭の生活・就労相談	①㈪～㈮午前9時～午後5時 ②㈬午前9時～午後4時 ③10日㈯午後1時～5時、28日㈬午後5時30分～8時	①児童家庭課 ②母子・父子福祉センター ③フェイス5階相談室/同課☎436-2320※要予約
消費生活	㈪～㈮、10日、24日各㈯午前9時～午後4時	フェイス5階消費生活センター☎423-3006※消費生活は電話相談可。多重債務は要予約
多重債務	10日、24日各㈯午前10時～午後4時	
暮らしの家計	13日㈫午後0時30分～4時30分	フェイス5階相談室/消費生活センター☎423-2852※要予約
不動産取引・測量・登記	6日、20日各㈫午後1時～4時	フェイス5階相談室/消費生活センター☎423-2852
市民活動	8日㈭午後1時～5時	市民活動サポートセンター/市民協働課☎436-3201※要予約
交通事故	8日、22日各㈭午前10時～正午、午後1時～3時	市民の声を聞く課☎436-2787※要予約
身体障害者	2日㈮午前10時～午後3時	身体障害者福祉センター/障害福祉課☎436-2344FAX433-5566※電話相談可
	16日㈮午後1時～6時	フェイス5階相談室/身体障害者相談員・稲垣☎447-3369※3日前までに要予約。電話相談可
視覚障害者	9日㈮午前10時～午後4時	フェイス5階相談室/視覚障害者協会・山本☎465-4950※3日前までに要予約
	午前10時～午後4時※日にちは要相談	身体障害者福祉センター/社会福祉法人・愛光☎043-424-2582※要予約。訪問も可
障害者の自立	14日㈬午前10時～午後5時	フェイス5階相談室/船橋障害者自立生活センター☎432-4554※前日までに要予約。電話相談可
障害年金	16日㈮午後1時30分～5時	フェイス5階相談室/NPO法人みんなでサポートちば☎043-301-2311※予約も可
オストメイト	28日㈬午前10時～午後4時	フェイス5階相談室/公益社団法人 日本オストミー協会千葉県支部☎043-309-7571※前日までに要予約
精神科医師による相談	6日㈫、14日㈬、15日㈭各午後1時30分～4時	保健福祉センター/保健所保健予防課☎409-2859※要予約
医療安全(患者の声)	㈪～㈮午前9時～正午、午後1時～4時	保健福祉センター/医療安全支援センター☎409-1640※原則、電話相談。面談は要予約
在宅医療・介護	㈪～㈮午前9時～午後5時	保健福祉センター1階/在宅医療支援拠点☎409-1736※電話相談可
マンション管理	4日㈰午後1時～4時	フェイス5階相談室/住宅政策課☎436-2712※要予約
建築住宅	10日㈯、24日㈯、25日㈰各午後1時～4時、14日㈬午後5時～7時	フェイス5階相談室/住宅政策課☎436-2712
増改築	①13日 ②27日各㈫午前10時～午後3時	①市役所11階114会議室 ②フェイス5階/船橋増改築相談員協議会☎466-3831
中高層建築紛争	㈬～㈮午後1時～4時	宅地課☎436-2695※要予約
男性の生き方	㈪午後7時～9時	相談専用☎423-0199※電話相談のみ/男女共同参画センター☎423-0757
女性の生き方(カウンセリング)	2日～16日毎週㈮午前10時～午後4時、21日㈬午後4時30分～9時	男女共同参画センター☎423-0757※要予約。電話相談可
女性のための法律	①1日㈭午前9時30分～午後2時30分、28日㈬午後1時～5時 ②19日㈪午後4時～8時	①男女共同参画センター ②フェイス5階相談室/同センター☎423-0757※いずれも要予約
女性相談	㈪～㈮、10日、24日各㈯午前9時～午後4時	女性相談室(児童家庭課)☎431-8745※要予約。電話相談可
家庭教育相談(子どものための)	①7日㈬ ②20日㈫各午前10時～正午、午後1時～3時	①フェイス5階相談室 ②二和公民館/社会教育課☎436-2895※要予約。電話相談可
外国人	㈪㈮午前10時～午後4時	市役所11階114会議室/国際交流室☎436-2083※電話相談☎436-2953

陸上自衛隊習志野演習場 12月の訓練予定(変更の場合あり)

○ヘリコプター離発着⇨1日㈭～9日㈮、12日㈪～22日㈭各午前7時～午後9時 ○落下傘降下⇨7日㈬～9日㈮、11日㈰～15日㈭、19日㈪～22日㈭各午前7時～午後9時 ○火薬⇨1日㈭～31日㈯各午前7時～午後9時

問第1空挺団広報班☎466-2141(内線206)

船橋の魅力発信！

各分野で活躍するさまざまな人・団体と、良質な産品、歴史や文化、イベントなど、活気あふれる船橋の魅力をご紹介します

ホームタウン NEWS

船橋を拠点とするチームを応援しよう！

クボタスピアーズ

12～1月のホームゲームは、市民の皆さんを優待価格（自由席）でご招待！

「船橋市民優待観戦day!」として下記日程で行われるホームゲーム4試合は、市内在住・在勤・在学の人限定で自由席を通常料金よりお得な優待価格（**大人1000円、高校生以下無料**）で観戦できます！この機会に市民一丸となって熱い声援を送りましょう！

▲体重100キログラムを超える選手たちが塊となって押し合うスクラムは大迫力

※試合当日、会場のスピアーズ受付テントに市内在住・在勤・在学を証明できるものを持参すると優待チケットの購入または引き換えができます

■12/17㈯　フクダ電子アリーナ（千葉市）

〈日時〉12月17日㈯午後1時～／対コカ・コーラレッドスパークス戦

▶応援キャンペーンも開催　○午前10時～⇨フクダ電子アリーナ・サブグラウンドでラグビー体験（当日自由参加）、大型トラクター展示＆無料試乗会 ○正午～⇨ものまね芸人（みっちー、小ビートたけし）によるステージ

※来場者にはオリジナル応援ビブス、子どもたちにはスッピー君ノートもプレゼント。船橋をはじめ千葉県各地のご当地グルメも楽しめます

■12/10、24、1/14各㈯　秩父宮ラグビー場（東京都港区）

〈日時〉○12月10日㈯午前11時30分～／対リコーブラックラムズ戦 ○24日㈯午前11時30分～／対キヤノンイーグルス戦 ○1月14日㈯午前11時30分～／対NTTコミュニケーションズシャイニングアークス戦

〈問合せ〉スピアーズ事務局☎03-3245-3080

この選手に注目！クボタスピアーズ キャプテン 立川理道（たてかわはるみち）選手

10月、立川選手はラグビー日本代表のキャプテンにも就任しました。堀江翔太選手（パナソニックワイルドナイツ所属）と史上初の2人体制のキャプテンとなります。名実ともに日本ラグビー界を牽引する立川選手の活躍に期待しましょう！

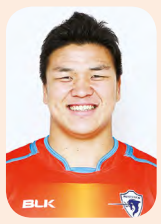

立川選手のコメント

2019年日本開催のワールドカップで前回以上の成績が残せるよう、日本代表チームの先頭に立ってみんなを引っ張ります。またスピアーズの試合でも、皆さんに、面白い・感動した、と思ってもらえるようなプレーをお見せしますので、ぜひスタジアムにお越しください！

千葉ジェッツ

12月もジェッツカラーに染まる船橋アリーナへ応援に行こう！

12月は船橋アリーナでのホームゲームが6試合予定されています。家族や友達と一緒に応援して、会場を盛り上げよう！

〈日時〉○12月3日㈯午後6時～、4日㈰午後3時～／対サンロッカーズ渋谷戦
○17日㈯、18日㈰各午後4時～／対富山グラウジーズ戦　○30日㈮、31日㈯各午後1時～／対川崎ブレイブサンダース戦

〈会場〉船橋アリーナ

〈費用（全て税込み、前売り料金）〉
1階自由席大人3000円、高校生以下1500円
2階自由席大人2000円、高校生以下700円

〈問合せ〉千葉ジェッツ☎401-4084

▲鋭いステップで相手を置き去りにする富樫勇樹選手

取材メモ　とっても深～い“船橋の歴史”

船橋には旧石器時代から人々が生活していたのをご存じですか？ 9面でご紹介した飛ノ台史跡公園博物館の企画展では、県や大学、市外の博物館が所有する資料もお借りし、市内で発掘された紀元前約3万2千年から18世紀までの遺物200点を展示します。

市の歴史といえば、来年4月、船橋市は市制80周年を迎えます。記念事業の第1弾としてロゴマークやキャッチフレーズの募集を次号で行います。今後さまざまな80周年記念イベントをお知らせしていきますので、お楽しみに！

“市船旋風”が今冬も！3チームが続々と全国大会へ

今年も市船勢が県予選を制し、全国大会へ出場を決めました。全国大会でさらなる飛躍を目指す彼らを、みんなで応援しましょう。

また、惜しくも全国大会への切符はつかめませんでしたが、市船はこの他にも県予選で駅伝女子が3位、バスケットボール女子がベスト4、バレーボールは男女ともにベスト4と健闘しました。

一人ひとりが力強い走りで襷（たすき）をつないだ「駅伝」

10月29日、市立船橋高校陸上部男子長距離が千葉県高校駅伝で6年ぶりの優勝を果たし、12月25日㈰に京都・都大路で開催される「全国高等学校駅伝競走大会」で全国の強豪46校と戦います。3区で区間賞に輝いた高橋翔也主将は、「何が何でも優勝する、という気持ちで走りました。全国大会では3位以内を目標に、チーム一丸となって頑張ります」と話してくれました。

▲チームワークの良さが優勝につながりました

安定した強さで県予選を制した「バスケットボール」

同校バスケットボール部男子は、10月29日、「全国高等学校バスケットボール選抜優勝大会（ウインターカップ）」の県予選決勝戦で日体大柏高校を85-71で制し、3年連続16回目の全国大会出場となりました。「優勝を目指し、相手に負けないという強い気持ちを持って、悔いの残らないよう全力で戦いたい」と主将の赤穂雷太選手。初戦は12月25日㈰、東京体育館（渋谷区）で行われます。

©CHIBAJETS/TAKE1
▲相手選手のガードをすり抜け、ゴールを狙う増田修大選手

激戦区 千葉県予選を連覇した「サッカー」

11月20日、同校サッカー部は、「全国高校サッカー選手権大会」の県大会決勝で、4年連続の対決となるライバル・流通経済大学付属柏高校に2-1で勝利し、2年連続21回目の全国大会出場を決めました。主将の杉岡大暉選手は「全国大会では、去年からの目標だった『点を取りきる試合』を実現して、さらに成長した姿を見せたいです」と、力強いコメントを語ってくれました。初戦は12月31日㈯フクダ電子アリーナ（千葉市）で行われます。

▲後半開始4分、太田貴也選手のゴールが決勝点に

イルミネーションの光が船橋の夜を彩ります

問 商工振興課☎436-2472

今年も、市内各地で商店会や商業者が、まちを華やかに彩るイルミネーションを設置しています。ぜひご家族や友人などと、美しいイルミネーションをお楽しみください。

場所（商店会）	日　時
JR船橋駅（アイラブふなばし実行委員会）	1月31日㈫まで、各午後5時～11時
JR西船橋駅（西船橋商店会）	12月25日㈰まで、各午後4時～午前1時
JR下総中山駅（中山商店会）	1月25日㈬まで、夜間点灯
JR津田沼駅（船橋市前原商店会、習志野市の商店会）	2月中旬まで、各午後5時～午前1時※12月17日㈯午後1時～5時にはクリスマスコンサートが行われます
北習志野駅（習志野台商店街振興組合）	1月10日㈫まで、各午後5時～9時
芝山団地商店街（同商店会）	子どもたちが描いたランタンが商店街を彩ります。12月8日㈭～18日㈰