

東日本大震災 市内の被害状況や各種支援制度などを掲載(4~6面)

## 投票時間は 午前7時~午後8時

※午後8時を過ぎると、どのような理由があっても投票できません  
※東日本大震災に伴う影響で、ご不便をおかけすることが想定されます。投票所には余裕を持ってお越しください

### ▶会場が変わった投票所

- 第6投票所…若松保育園から青少年会館体育館に変更
- 第79投票所…習志野台第一小学校から習志野台出張所に変更

### ▶受付場所が変わった投票所

- 第16投票所…西海神小学校は体育館から図工室に変更
- 第18投票所…葛飾中学校は東校舎1階教室から体育館に変更
- 第75投票所…芝山中学校は被服室から体育館に変更
- 第80投票所…習志野台中学校は美術室から第一会議室に変更

**入場整理券を14日(木)に発送しました**  
整理券(圧着式のハガキ)には、1通に6人分まで記載されています。投票する際は、本人分の整理券を切り離して、投票所へお持ちください。  
なお、整理券をなくしても投票はできます。投票所係員に申し出てください。

投票できる人は 次のすべてに該当する人(ただし、投票前に市外に転出する人は不可)。  
○平成3年4月25日までに生まれた日本国民  
○平成23年1月16日までに

船橋市に住民票が作成されて(転入の手続きをしていて)、4月16日現在、引き続き市内に住所を有する(下表参照)  
▼**体や目が不自由な人は**より、字を書くことができない人には、投票所の係員が投票の秘密を侵すことなくお手伝いします。目が不自由な人は点字での投票もできます。投票所係員に申し出てください。

区分(市議会議員選挙)		投票
転入	平成23年1月16日以前に届出をした人	できる
	平成23年1月17日以降に届出をした人	できない
市内転居	平成23年4月7日以前に届出をした人	新住所でできる
	平成23年4月8日以降に届出をした人	旧住所でできる
投票する前に市外へ転出する人		できない

4/24(日)

# 船橋市議会議員選挙の投票日

重いのはあなたの一票その思い

船橋市議会議員選挙啓発標語

選挙管理委員会  
☎436-2733

## 投票日に投票できない人は… 期日前投票を

〈受付期間〉4月18日(月)~23日(土)

時間	会場
午前8時 午後8時30分	市役所6階602会議室
	フェイス5階
	市民活動サポートセンター内
	習志野台出張所2階
	西船橋出張所3階

※(出)に市役所へ車で来る場合は、庁舎北側第1駐車場へ。フェイス地下駐車場は有料。出張所への車での来場はご遠慮ください

### 市内の投票所に行けない人は「不在者投票」で

手続きには時間がかかるため、希望する人は早めにお問い合わせください。

- ▶**他の市区町村での投票** 仕事や旅行などで他の市区町村に滞在中の人は、滞在先で不在者投票ができます。詳しくは、船橋市が滞在先の選挙管理委員会へ。
- ▶**指定施設での投票** 都道府県の選挙管理委員会が指定している病院や老人ホームに入院・入所している人は、その施設内で

不在者投票ができます。詳しくは、入院・入所先へ。

- ▶**郵便等による投票** 次に該当する人は「郵便等投票証明書」の交付を受けると、郵便等による不在者投票ができます。※投票日の4日前までに請求が必要
- 身体障害者手帳または戦傷病者手帳を持ち一定以上の障害がある人
- 介護保険被保険者証に「要介護5」の記載がある人

**選挙公報は新聞折り込みで配布**  
候補者の経歴や政見などを掲載した選挙公報は、4月21日(木)に、朝日、毎日、読売、東京、産経、千葉日報、日本経済の各紙(朝刊)に折り込んでお届けします。また、同日から、船橋駅前総合窓口センター、各出張所・連絡所・公民館・図書

**候補者のポスターを市内652か所に掲示**  
各候補者のポスターは、4月17日(日)の告示日以降に掲示されます。ポスターがはがれていたり、掲示場が壊れていたりしているのを見つけたら、選挙管理委員会までご連絡ください。

### 即日開票し、結果を公表します

開票は午後9時20分から運動公園体育館で行われます。開票状況は体育館入口に掲示するほか、電話☎439-1100や市ホームページ(<http://www.city.funabashi.chiba.jp/>)で速報します。

### 後期基本計画の素案に答申

60万都市を  
住みよいまちに



中村正副会長から答申を受け取る藤代孝七市長

企画調整課 ☎436・2053

まちづくりの目標である「生き生きとしたふなばし」を実現するため、現在、24年度から32年度までの後期基本計画を策定しています。

市民会議やアンケート等による意見を参考に作成した素案が、総合計画審議会(武藤博己会長)によって審議され、3月29日に藤代市長へ答申されました。

同審議会からは、高齢化が進む中、これまで以上に生活者の視点に立った都市基盤の整備が必要なことや、市民に親しまれる計画とするために愛称を募集することなどが

提言されました。また、答申を提出した中村副会長からは、答申内容のほかに、東日本大震災を踏まえて、防災や危機管理面で必要な見直しを行ってほしいと、意見が述べられました。

市では、この答申を受けて原案を作成し、5月から6月にかけて、市民説明会やパブリックコメントを実施します。その後、9月に開催される市議会に提出する予定です。

▶答申の内容、現在までの策定状況は、企画調整課および、市ホームページ(<http://www.city.funabashi.chiba.jp/>)で見られます。

9月まで引き続き  
子ども手当を支給

すでに子ども手当の申請をした人、受給していた人で、平成8年4月2日以降に生まれた子どもの数に変更がない場合は、手続きせずに、22年度と同様の子ども手当が支給されます。  
(問合せ) 児童家庭課 ☎436-2316



# 新たな環境基本計画を策定

## 恵み豊かな環境を未来へ



緑と自然豊かな船橋市

### 協働での取り組みを

緑あふれる豊かな自然のある船橋市。人と自然が共生し、かけがえのない環境を未来へつないでいくため、環境基本計画を策定しました。

この計画は、市民、事業者、市が一体となって、環境の保全を推進することで、健全で良好な環境の恵みを受けられることを目的としています。

自然との共生を目指して

これまでの環境保全への取り組みの中で、地球温暖化問題への対応、循環型社会の実現に向けた取り組みの強化等、新たな対策が必要となってきました。

こうした状況の変化を受け、22年度で終了した前計画に代わる、23〜32年度の新たな計画を策定しました。

新計画では、○生活環境 ○自然環境 ○地域環境 ○地球環境 ○環境保全活動の5分野を計画の範囲としました。

各分野には、温室効果ガスの削減、ごみの資源化促進等、それぞれ具体的な取り組みが盛り込まれています。

広域的な対応が必要なものは、国、県、他の自治体等と協力しながら、課題の解決に取り組んでいきます。

なお、計画の進捗状況については、環境の改善状況などを踏まえて、毎年検討し、皆さんに報告していきます。

環境基本計画は環境保全課、市役所11階行政資料室のほか、市ホームページ(<http://www.city.funabashi.chiba.jp/>)でも見られます。

問合せ

環境保全課  
☎436-2454

# 市民協働の推進に向けて

☎市民協働課☎436-3201

## 行政パートナーを募集

市民の皆さんの持つ創意と意欲をまちづくりに活かすため、行政パートナーを募集します。

【活動内容】○市民公益活動事例集の作成 ○市民活動サポートセンターでのイベント等の企画、市民活動情報の収集・発信など

【応募資格】市内在住で、平成5年4月1日以前に生まれ、市民協働の推進に関心があり、意欲を持って活動できる人

【募集人数】6人(書類、面接による選考) 【報酬】なし※謝金として1日1000円

【活動日時】毎週(月)～(金)のうち1・2回で午前または午後のうち2時間30分程度

【活動期間】6月～25年3月 【応募方法】5月13日(金) (必着)までに、応募書類を市民協働課(〒273-8501※住所不要)へ※5月23日(月)に面接を実施予定

☑応募書類は同課、市民活動サポートセンターなどで配布するほか、市ホームページからも取り出せます。

## 市民活動中の事故を補償

市では、皆さんが安心して公益的な活動ができるように、補償制度を導入しました。申し込みなど、事前手続きは不要で、保険料は市が全額負担します。

【対象となる活動】市内に主たる活動の本拠があり、主に市内で活動する原則5人以上(構成員の70パーセントが市内在住)の団体が無報酬で行う公益的な活動

### 【補償の種類】

○傷害補償…市民活動に参加した本人のケガ等に対し保険金が支払われます

○損害賠償補償…市民活動中の過失によって、第三者に損害を与えた場合に、市民活動団体が負う損害賠償責任に対し保険金が支払われます

☑詳しくは、市民協働課へお問い合わせください。

# 母子家庭のお母さん向け パソコン講習やセミナーを実施

☎児童家庭課☎436-3316

## ▶パソコン技能講習

□コース・日程右表(いずれも全5回) 時間各午前9時30分～午後3時30分 会場母子福祉センター 対象市内在住の母子家庭の母、寡婦 定員各20人※多数は抽選。保育あり(1歳～就学前) 費用テキスト代実費 申込み5月13日(金)(必着)までに、ハガキに住所、氏名、電話番号、希望コースの番号(複数場合は優先順位)、保育希望の場合は子の年齢と人数を書いて、児童家庭課(〒273-8501※住所不要)へ

コース	日程
①ワード基礎	6/ 6(月)～10(金)
②エクセル基礎	6/13(月)～17(金)
③ / (出)	6/ 4～7/ 2毎週(出)
④ワード応用	6/20(月)～24(金)
⑤エクセル応用	6/27(月)～7/ 1(金)

☑募集案内を同課、船橋駅前総合窓口センター、母子福祉センターで配布しています。

## ▶就職・転職セミナー

□日時6月15日(水)、18日(土)各午前9時30分～10時50分 会場母子福祉センター 対象市内在住の母子家庭の母、寡婦 定員各先着10人※保育あり(1歳～就学前) 申込み電話で児童家庭課へ

# 緑のカーテン コンクールを 開催します

☎地球温暖化対策推進室  
☎436-2465

つる性植物で建物の温度を下げる「緑のカーテン事業」。ゴーヤを育てた公共施設では、日陰部分で外壁が最大4度、外気温は1〜2度程度低いという結果が出ました。

今年度も、緑のカーテンコンクールを実施します。審査にあたっては、外見だけでなく、生育状態や電気使用量の削減率等を総合的に判定します。震災の影響で電力が不足していますので、緑のカーテンで節電に取り組んでみませんか。

【申込み】9月9日(金)(必着)までに、観察記録書に写真を添えて、地球温暖化対策推進室(〒273-8501※住所不要)☎436-2465 FAX 436-2487 ☎onankou@city.funabashi.chiba.jp)へ※応募要領、観察記録書は同室で配布するほか、市ホームページでも見られます

【ゴーヤの苗を無料配布】  
【配布日時】4月19日(火)午前10時30分～午後2時 会場市役所1階美術コーナー 定員当日先着100世帯(1世帯2株) 問合せ同室☎436-2465

【ゴーヤの種を無料で郵送】  
【定員】100人(1袋30〜40粒) 申込み4月22日(金)(必着)までに、住所、氏名、電話番号を記入のうえ、メールまたはファックスで同室へ 【後日、観察記録の報告をお願いします。

消防吏員	歯科衛生士	看護師	栄養士	保育士	初級一般行政	獣医師	上級一般行政(職務経験者)	保健師	社会福祉士	上級一般行政(A・B、化学、電気、機械、土木、建築、農林水産)	区分
救急 昭和60年4月2日以降に生まれ、救急救命士免許を有する人	昭和62年4月2日以降に生まれ、学校教育法に規定する高等学校またはこれと同等と認める学校を卒業したか、平成24年3月までに卒業見込みの人	昭和46年4月2日以降に生まれ、看護師免許を有するか、平成24年3月までに取得見込みの人	昭和61年4月2日以降に生まれ、栄養士免許を有するか、平成24年3月までに取得見込みの人	昭和58年4月2日以降に生まれ、保育士登録をしているか、平成24年3月までに登録見込みの人	平成2年4月2日以降に生まれ、学校教育法に規定する高等学校またはこれと同等と認める学校を卒業したか、平成24年3月までに卒業見込みの人 ※大学(短期大学は除く)を卒業したか、平成24年3月までに卒業見込みの人	昭和56年4月2日以降に生まれ、獣医師免許を有するか、平成24年3月までに取得見込みの人	昭和27年4月2日から昭和56年4月1日までに生まれ、民間企業等での職務経験(※)が、直近7年中有5年以上ある人(平成23年7月31日現在) ※詳細は受験案内または市ホームページをご覧ください	昭和56年4月2日以降に生まれ、保健師免許を有するか、平成24年3月までに取得見込みの人	昭和56年4月2日以降に生まれ、社会福祉士登録をしているか、平成24年3月までに登録見込みの人 または平成24年1月の国家試験で当該資格を取得見込みの人	次のいずれかに該当する人 ●昭和56年4月2日から平成2年4月1日までに生まれた人 ●平成2年4月2日以降に生まれ、学校教育法に規定する大学(短期大学は除く)またはこれと同等と認める学校を卒業したか、平成24年3月までに卒業見込みの人	24年4月採用予定
<p>受験資格・受付期間等は、必ず受験案内で確認してください。試験科目や採用予定人数は、各受験案内でお知らせします。詳細や掲載していない職種の実施については、決まり次第「広報ふなばし」および市ホームページでお知らせします。</p> <p>市職員を募集します</p> <p>☎職員課☎436-2147 ☎消防局☎435-1112</p>											
<p>〈受験案内配布〉7月15日(金)～ 〈受付期間〉7月15日(金)～8月4日(木) 〈試験日〉9月18日(日)</p>							<p>〈受験案内配布〉5月1日(日)～ 〈受付期間〉5月1日(日)～21日(土) 〈試験日〉7月10日(日) ※上級一般行政は6月26日(日)</p>				日程(予定)等



# 地域包括支援センターを3か所増設

高齢者の皆さんから介護、福祉などの様々な相談に応じたり、介護が必要な状態にならないよう支援をしたりしている「地域包括支援センター」。4月から新たに3か所増設し、より地域に密着した支援体制にしていきます。

〈増設される地域包括支援センター〉

## 三山・田喜野井地域 403-5155

〈担当地区〉田喜野井、習志野、三山  
(JR津田沼駅から「三山車庫」「八千代台駅西口」行きバスで「三山車庫」下車徒歩約1分)

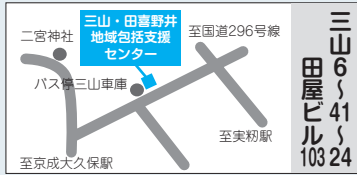

## 法典地域 430-4140

〈担当地区〉上山町、馬込町、馬込西、丸山、藤原  
(東武野田線馬込駅から徒歩約1分)

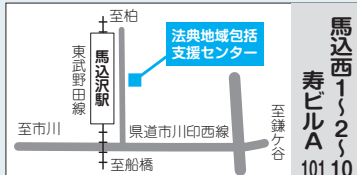

## 豊富・坪井地域 457-3331

〈担当地区〉大神保町、金堀町、楠が山町、車方町、小野田町、小室町、古和釜町、神保町、鈴身町、坪井町、豊富町、坪井東、坪井西  
(新京成線三咲駅から「セコメディック病院」「小室駅」行きバスで「御堂前」下車徒歩約1分)



その他の地域包括支援センターと担当地区		住所
中部 ☎ 423-2551	米ヶ崎町、夏見、夏見台、夏見町、金杉、金杉台、金杉町、高根町、緑台、高根台、芝山、新高根	海神2-13-25 中央保健センター内
東部 ☎ 490-4171	中野木、前原東、前原西、滝台、滝台町、二宮、飯山満町、七林町、葉円台、葉園台、習志野台、西習志野	葉円台5-31-1 社会福祉会館内
西部 ☎ 047-302-2628	印内、印内町、葛飾町、古作、古作町、西船、東中山、本郷町、山野町、二子町、本中山、旭町、北本町、行田、行田町、前貝塚町、山手	本郷町457-1 西部消防保健センター内
南部 ☎ 436-2883	東町、市場、駿河台、東船橋、宮本、栄町、潮見町、高瀬町、西浦、浜町、日の出、湊町、若松、本町、海神、海神町、海神町東、海神町西、海神町南、南海神、南本町	湊町2-10-25 市役所内
北部 ☎ 440-7935	二和東、二和西、三咲、三咲町、南三咲、咲が丘、高野台、みやぎ台、八木が谷、八木が谷町、松が丘、大穴南、大穴北、大穴町	三咲7-24-1 北部福祉会館内

階層	税額 (円/年)	3歳未満児	3歳児	4歳以上児
A	生活保護世帯	0	0	0
B	市民税非課税世帯	0	0	0
C1	市民税均等割のみ	7,800	5,250	5,250
C2	市民税所得割5,500未満	8,850	6,300	6,300
C3	同5,500以上	10,100	7,550	7,550
D1	所得税(以下同)19,000未満	15,000	10,800	10,800
D2	19,000以上40,000未満	20,100	14,900	14,900
D3	40,000以上50,000未満	25,000	18,600	18,300
D4	50,000以上63,000未満	29,000	21,300	20,500
D5	63,000以上75,000未満	33,400	24,700	23,700
D6	75,000以上103,000未満	37,000	24,700	23,700
D7	103,000以上128,000未満	42,700	28,100	26,500
D8	128,000以上178,000未満	48,200	28,100	26,500
D9	178,000以上253,000未満	52,500	28,100	26,500
D10	253,000以上413,000未満	54,900	28,100	26,500
D11	413,000以上553,000未満	57,500	28,800	26,900
D12	553,000以上	60,000	28,800	26,900

※保育料の金額は月額。市民税⇒22年度の税額。所得税⇒22年分の税額。

保育料は、お子さんの年齢と世帯の所得税または市民税の課税額に応じて決まります。23年度も、階層区分・保育料ともに変更はありません(左表)。

1日前日の満年齢で、年度途中で誕生日を迎えても変更になりません。

1世帯で2人以上のお子さんがある保育園・幼稚園・認定こども園や、知的障害児

# 23年度の保育料が決定

## 今年も金額を据え置き

問合せ  
保育課 ☎436-2330

様々な軽減措置を実施

通園施設などの療育施設に通っていて、第2子以降が保育園児の場合は、その保育料を軽減しています。

- 第2子以降原則半額
- 第3子以降無料
- ※該当する施設の詳細は、保育課までお問い合わせください

このほか、次のような市独自の軽減を引き続き行います。

- 非課税世帯の保育料を無料に(上表)
- 1世帯で負担する保育料の上限月額を7万円に
- 保育料は原則として、口座振替での納付です。手続きは、市内の各金融機関、保育課、各保育園で受け付けています。※残高不足で口座振替がされず金融機関等にも行けない場合には、コンビニエンスストアでも納められます

# 新たに2保育園で一時保育を実施

問合せ 保育課 ☎436-2330

船橋旭保育園とローゼンかみやま保育園でも一時保育を行います。一時保育は、保護者の仕事や通院などで週1~2日保育を必要とする場合や、急な入院などの場合に、お子さんを預かります。

〈対象〉生後57日目から小学校就学前までの子  
〈利用限度〉月9日まで※リフレッシュの場合は月2日まで(日祝休、年末年始等を除く)

◆利用するには事前に登録が必要です。登録方法や利用時間・料金など、詳しくは各施設へお問い合わせを。



# 家庭的保育者(保育ママ)を募集

保育士等の資格がない人でも安心して保育できるよう、市による事前の研修や実習を行います。なお、説明会も開催しますので、ご参加ください。

〈対象〉市が行う研修を修了した、次の主な要件をすべて満たす人

- 家族に介護を要する人や未就学児がなく、他に職業を有していないなど、保育に専念できる
- 生後6か月~3歳未満の乳幼児を、月々(金)で1日8時間以上保育できる※祝日を除く
- 市内在住の25~63歳未満で、保育士資格等を有するか子育て経験がある
- 自宅等に専用の保育室として使用できる9.9平方メートル以上の部屋を確保できる
- 家族に介護を要する人や未就学児がなく、他に職業を有していないなど、保育に専念できる

◆その他の要件については、お問い合わせください。  
◆委託料 子ども1人あたり月9万5000円※ほかには保育室の整備・維持等にかかる費用の一部を補助  
◆申込み 5月9日(月)~25日(水)に、必要書類を保育課へ持参※必要書類は説明会以降、同課で配布

◆説明会を開催します  
日時 5月7日(土)午後1時30分  
会場 市役所9階903会議室  
申込み 事前に保育課 ☎436-2327へ

# 国民健康保険料の限度額を見直し

問合せ 国民健康保険課 ☎436-2396

国民健康保険は、被保険者がお金を出し合い、助け合う制度です。今年度の主な変更点は次のとおりです。なお、詳しくは6月1日号の広報でお知らせします。

◆保険料の限度額を見直し  
最高限度額が次のとおり

◆医療分保険料 50万円⇓51万円  
◆後期高齢者支援金分 13万円⇓14万円  
◆介護分保険料 10万円⇓12万円

◆保険料の減免等を引き続き実施  
主な対象者は○災害等により被害を受けた人 ○倒産・解雇・病気で失業し、国民健康保険に加入した人 ○会社などの健康保険から、後期高齢者医療制度へ移行した人の被扶養者などです。詳しくはお問い合わせください。

# 中小企業の専門家が経営診断を行います

中小企業の専門家が、無料の経営診断を行います。財務内容等から、今後の指針を示しますので、ご利用ください。  
〈対象〉市内に事業所・店舗があり、同じ事業を1年以上継続している中小企業者  
〈募集数〉先着8社程度  
〈日程〉9月以降のおおむね1日間  
〈申込み〉商工振興課 ☎436-2475へ

◆国際規格認証取得 ISO9000・ISO14000の審査・認証取得にかかる経費の一部(先着2件/経費の30パーセント(上限50万円))  
◆エコアクション21認証・登録 認証・登録にかかる経費の一部(先着1件/経費の3分の1(上限10万円))  
◆展示会等出展 展示会費の一部(先着3件/経費の3分の1(上限10万円))  
◆ホームページ作成 ホームページ新規制作・改修にかかる経費の一部(先着2件/企業6件/着団体2件・企業6件)

# 中小企業者をサポート ご利用ください各種制度

◆①様々な事業に補助  
◆②新製品などへの補助  
◆③ふるさと財団の支援



# 液状化による被害

▶噴出した土砂が道路や敷地を覆いました(写真は潮見町)。市道路管理課では、道路上の土砂を回収しています



東日本大震災で、市内でも30人を超える負傷者が出るほか、多くの住宅に被害が発生しました。また、海に近い潮見町や日の出・栄町・若松などでは、液状化によって道路が陥没するなどの被害を受けています。市では、被災された地域の復旧に向けて、全力で取り組んでいます。なお、被災者への各種支援を5面に、これまでの市の取り組みを6面でお知らせしています。

## 家屋損壊の被害が拡大

被害が大きかった海沿いの地区では、家屋が傾き戸じまりができなくなったり、ブロック塀が倒れるなど、家屋の全壊・一部損壊などの被害件数が、市全域の半数近くにのぼりました。また若松や日の出では断水により、生活に大きな影響が出ました。



▲地盤沈下により建物の周囲に亀裂が入りました(動物愛護指導センター)

## 震災による農業・水産業・工業への影響

農業では、一部の栽培施設の損傷や、その配管設備が断裂するなどの被害を受けました。また、市の大切な産業である海苔は、地震による津波の影響で設備が流され、大きな打撃を受けたほか、工業では、多くの工場で震災に伴う計画停電により、大きな影響が出ました。

## 市内の被害状況

(4月4日現在)

- 負傷者31人 (重傷1人、中軽傷5人、軽傷25人)
- 住宅 全壊5棟、半壊5棟、一部損壊218棟
- 停電した住宅等 2589戸
- ガス漏れした住宅等 156件
- 断水した地域 若松・日の出地区
- がけ崩れ 1件
- 公民館・図書館・運動施設等の被害 22施設 (壁に亀裂、ガラス破損、液状化など)
- 小・中学校の被害 76校 (外壁損傷、校舎床ひび など)



▲計画停電が実施され、信号機が止まったり、公共交通機関で運休が相次いだりしました(市役所付近)

# 地震発生から1か月 海沿いの地区を中心に大きな爪痕

問合せ

防災課  
☎436-2032

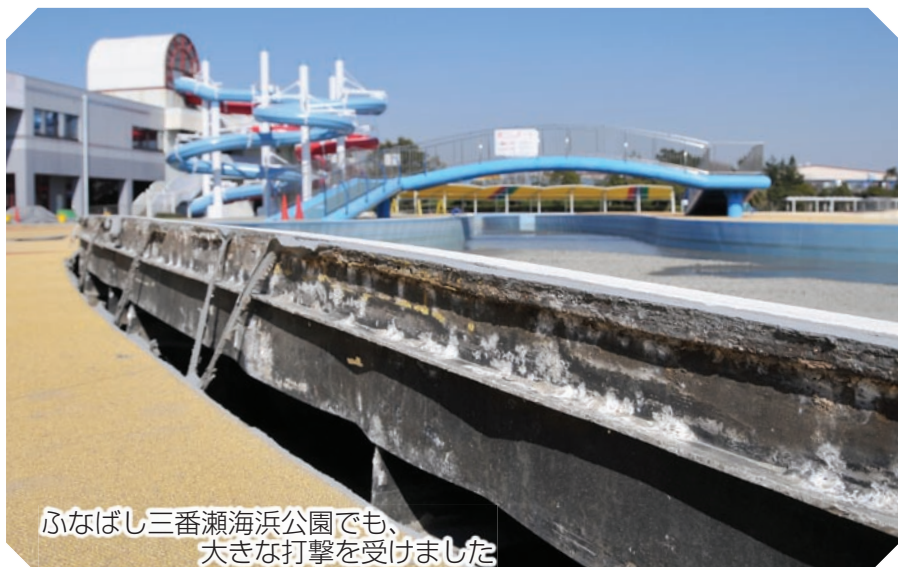

ふなばし三番瀬海浜公園でも、大きな打撃を受けました



▲内陸部でも家屋が全壊となる被害がありました

## 医療センターは計画停電の範囲外です

市から東京電力へ申し入れを行い、非常災害時の拠点病院である医療センターは停電地域から除外されています。



# 東日本大震災で被災された人への各種支援

申請に必要な書類はそれぞれ異なります。必ずご確認のうえ、手続きをしてください。

名称	内容	申請期間	問合せ
----	----	------	-----

## 生活面で心配のある人へ

船橋市 災害見舞金	市内に居住し、建物が全壊または半壊等で被災した世帯の世帯主に支給します。被災の内容・世帯員の構成によって支給額を決定します(2万円~5万円)。	随時可能	地域福祉課 ☎436-2312
災害弔慰金	震災により被害を受けた当時、船橋市に住所があった人が、災害により死亡した場合にその遺族に対し支給されます(生計維持者500万円、その他250万円)。	随時可能	
災害障害見舞金	震災により被害を受けた当時、船橋市に住所があった人で、災害により精神または身体に著しい障害を受けた場合に支給されます(生計維持者250万円、その他125万円)。	随時可能	
災害援護資金の貸し付け	震災により被害を受けた当時、船橋市に住所があった人で、世帯主の、1か月以上の負傷、住居が半壊以上または家財の3分の1以上の損害を受けた人に対して、生活の再建に必要な資金を貸し付けます(限度額350万円※所得制限あり。保証人が必要)。	6月30日(休)まで	市社会福祉協議会 ☎431-2653
生活福祉資金貸付制度(災害援護費)	瓦屋根や外壁の損傷により、修理の必要な住宅に修繕費用を貸し付けます(限度額150万円)。	随時可能	
生活福祉資金貸付制度(緊急小口資金)	緊急かつ一時的に生計の維持が困難となった場合に必要な生活費を貸し付けます(限度額10万円、世帯の中に死亡した人がいる場合などは20万円)。	随時可能	学務課 ☎436-2852
就学援助制度	小・中学校の学用品費等の購入費(一部)や、修学旅行費、学校給食費を補助します。	随時可能	
国民健康保険・後期高齢者医療制度・介護保険の取り扱い	被害の程度に応じ、保険料や事業者、医療機関等の窓口を支払う一部負担金、または利用者負担金について、支払いが猶予または減免される場合があります。	随時可能	国民健康保険課 ☎436-2393(国民健康保険) ☎436-2347(後期高齢者医療) 介護保険課 ☎436-2303
国民年金保険料の免除	被害の程度に応じ、保険料について、免除される場合があります。	随時可能	国民年金課 ☎436-2282
保育料の減免	被害を受けたことにより、所得が著しく減少した場合、認可保育園に児童を預けている人の保育料について、減免される場合があります。	随時可能	保育課 ☎436-2330
ひとり親家庭への助成制度	ひとり親家庭を対象とした各種助成制度について、住宅等に2分の1以上の損害を受けた人の認定要件(所得要件)が緩和されることがあります。	随時可能	児童家庭課 ☎436-3316
障害者自立支援法に基づく事業	障害者自立支援法に基づく介護給付費や訓練等給付費の支給対象者で、震災により被害を受けた人は、原則1割の利用者負担が減免される場合があります。	随時可能	障害福祉課 ☎436-2309
補装具費の負担軽減	震災により、補装具の購入または修理に要する費用を負担することが困難になった補装具費の支給対象障害者などは、負担が軽減される場合があります。	随時可能	

## 住宅に被害を受けた人に

被災者生活再建支援制度	震災により被害を受けた当時、船橋市に住所があった人で、住宅が全壊した世帯や大規模半壊した世帯など、生活基盤に著しい被害を受けた世帯に対し、住宅の再建方法に応じて、37万5000円~300万円が支給されます。	24年4月10日まで	地域福祉課 ☎436-2312
船橋市 住宅等災害復旧資金 利子補給	震災により被害を受けた当時、船橋市に住所があった人で、住宅等の全部または一部に災害を受けた被災世帯の世帯主が補修等に要する費用を、市を経由して住宅等災害復旧資金を市の指定した金融機関から借り受けた場合に、利子の一部を補給します(貸付限度額500万円。保証人が必要)。	随時可能	
災害復興住宅融資	住宅に被害を受けた人に、住宅復旧のための建設資金、購入資金、または補修資金を融資します。	随時可能	(独)住宅金融支援機構 ☎0120-086-353
被災住宅補修相談	被害を受けた住宅の補修、再建に向けて、無料で診断や相談を行います。	随時可能	住まいのダイヤル ☎0120-330-712
分譲マンション震災相談	地震被害と計画停電に関する分譲マンション管理組合からの相談を受け付けます(無料)。	随時可能	(財)マンション管理センター ☎03-3222-1624

## 中小企業等の事業者へ

船橋市 制度融資(災害復旧資金等)	被害を受けた市内で事業を営む事業者へ、復旧のための資金を融資します。	随時可能	商工振興課 ☎436-2475
その他の融資制度	市の融資のほか、各公共機関(①千葉県 ②日本政策金融公庫 ③商工組合中央金庫)にも災害復旧関連の融資制度があります。	各機関にお問い合わせください	①043-223-2786 ②047-433-8252 ③043-248-2345
金融・経営相談	中小企業の金融・経営に関する電話相談を行います。	随時可能	県経営支援課 ☎043-223-2707

## 市税などの減免について

個人市民税の減免	被害の程度に応じ、個人市民税が減免される場合があります。	6月10日(金)から	市民税課 ☎436-2214
固定資産税・都市計画税の減免	被害の程度に応じ、固定資産税・都市計画税が減免される場合があります。	随時可能	固定資産税課 ☎436-2222
事業所税の減免	被害を受けて事業を休止した事業者は、事業所税が減免される場合があります。	随時可能	税制課 ☎436-2206
国税・県税の減免等	国税や県税でも、被災の程度に応じ減免される場合があります。国税は税務署、県税は県税務課までお問い合わせください。	随時可能	船橋税務署 ☎422-6511 県税務課 ☎043-223-2117

申請には、市が交付する「**り災証明書**」が必要となる場合があります。  
**<申請方法>** り災証明願と写真などの被害状況がわかるものを添付して提出。被害の程度に応じ、確認のため市職員が伺う場合もあります。  
**<提出先・問合せ>** ○個人住宅⇒税制課 ☎436-2202 ○事業所など⇒商工振興課 ☎436-2475  
 証明願は、同課、船橋駅前総合窓口センター、各出張所・連絡所で配布するほか、市ホームページ(<http://www.city.funabashi.chiba.jp/>)からも取り出せます。

震災で落下した瓦などを北部清掃工場を受け入れています

落下、倒壊した瓦、ブロック、粗大ごみを無料で受け入れています。事前にご連絡ください。なお、一般家庭のみで工事・解体を伴うものは受け入れできません。**(問合せ)** クリーン推進課 ☎436-2434



一日も早い復興に向けて

市民生活を守ることに全力



地震発生後 早急に避難所を開設

3月11日の地震発生後、市では避難所を開設し、被災者や帰宅困難者の支援を行うとともに、保育園、放課後ルームで、迎えに来られないお子さんを緊急的に預かりました。

また、皆さんの生活を守るため、断水した地域に水や食料を届けたのはじめ、被害を受けた住宅や、液化化等により被災した地域を点検し、被害状況の把握に努めました。

0歳児のいる家庭に 飲料水を配布

福島県の原子力発電所事

故の影響で、市内に給水される浄水場の一つである栗山浄水場(松戸市)から採水した浄水の放射性ヨウ素131の測定結果が、国が示した指標を超えたため、市では3月24日と25日、市役所と各出張所で、0歳児のいる家庭に、2リットルのペットボトル飲料水2本(4日分相当)を配布しました。

迅速な対応で 情報を皆さんに

計画停電や放射性物質の検出など、市民生活に大きな影響を与える事態が次々に発生する中で、市では、最新の情報を集約することに努め、市ホームページや携帯サイト、ケーブルテレ

ビなどで発信してきました(下欄参照)。東京電力から計画停電の実施が発表された翌日の3月14日、市ホームページのアクセス数は過去最高の36万3990件を数えました。

被災された人への各種支援

今回の地震では、市内でも負傷者が出たほか、建物の破損や道路の陥没など大きな被害がありました(4面)。市では、被害があった地域の復興に向けて取り組んでいくとともに、被災された人への支援を行っています(5面)。

義援金を受け付けています

名称東北関東大震災義援金 受付期間9月30日(金)まで 方法地域福祉課に持参するか、下記の口座へ送金してください(郵便振替。手数料無料) 口座番号・名義00140-8-507・日本赤十字社※通信欄に名称を記入 ※クレジットカード、コンビニエンスストア、Pay-easyのホームページからも手続きができます

公共施設に募金箱を設置しています

設置場所市役所本庁舎、船橋駅前総合窓口センター、各公民館・出張所・図書館、運動公園、法典公園(グラスポ)、船橋アリーナ、武道センター、医療センター

皆さんからの多くの善意を被災地へ



3月22日から27日に、被災地に向けた救援物資を、市役所と各出張所で受け付けました。6日間で市民の皆さんや企業から、被災地で最も要望が高い乳幼児用紙おむつや歯ブラシなどの11品目に多くの物資が寄せられました。市では、これらを中核市の福島県いわき市・郡山市、岩手県盛岡市に届けました。多くのご協力をありがとうございました。なお、現地では長期的な支援が必要なことから、今後も被災地の要望に応えた取り組みを行っていきます。

地震に伴う各種窓口

- 計画停電について 東京電力(専用ダイヤル) ☎0120-925-433
○水道水について 県水道局 ☎043-310-0321
○放射能について
・大気環境への影響 県大気保全課 ☎043-223-3805
・農水産物への影響 市農水産課 ☎436-2492
・発電所事故に関する全般的な問題 経済産業省原子力安全・保安院 ☎03-3501-1511
・健康への影響など (独)放射線医学総合研究所 ☎090-5582-3521
○その他
・災害伝言ダイヤル ☎171
・健康相談 市保健所 ☎431-4191
■携帯電話各社の「災害用伝言版ダイヤル」もご確認ください。

東京電力の計画停電など、災害に関連する状況について、市からのお知らせや地域の最新情報を随時更新しています。

- 市ホームページ http://www.city.funabashi.chiba.jp/
活用してませんか? 便利な携帯サイト
○市携帯サイト「モバふな」

http://mobile.city.funabashi.chiba.jp/

- ふなばし安全・安心メール(災害情報) 携帯電話等に情報をメールで配信しています。携帯電話・パソコン・PHSから、電子メール⇒funa.saigai@mpme.jpに空メールを送信して登録してください。
○JCN船橋習志野 地デジ11ch・アナログ9ch
■市川FM(83MHz)の協力を得て、同放送局にも緊急情報を提供しています。

モバふな QRコード



被災者・避難者の 救済に取り組んでいます

船橋アリーナに 一時避難所を設置

今回の震災と原子力発電所の事故により、多くの被災者と避難者が自宅に帰れない状態が続いています。

市では、船橋アリーナに一時避難所を開設して、被災者などを受け入れています。

運営には、市民からボランティアの申し出があり、皆さんのお世話をしていたいただいております。多くのボランティアは大きな力となっています。

被災地へ職員を派遣しています

「緊急消防援助隊千葉県隊」の一員として、これまで岩手県陸前高田市、福島県南相馬市・福島市へ、消防職員と緊急車両などを派遣しています。また、医療センターの職員による医療救護活動が行われたほか、今後

被災地からの 新しい友達

市内に移り住んだ被災者や避難者のお子さん約40人が、市内の小中学校



は保健師の派遣も予定しています。

県内でも、液化化による被害が大きかった浦安市へ、土木技師を派遣しているほか、今後、建築技師を派遣し、復旧支援を行います。

被災者・避難者へ 物件の提供

被災者・避難者が、市内で一定期間生活できるよう、受け入れ施設として利用できる、アパートや企業の社宅などの提供を呼びかけています。

次のお物件をお持ちの方は、お申し出いただきませうお願いします。
○市内にある ○自社で所有または管理している ○家賃は無償で提供
■詳しくはお問い合わせください。

〈問合せ〉住宅政策課 ☎436・2713

さらなる節電にご協力ください

電気の供給量が不足しています。需要量を抑えるため、普段から効果的な節電を行いましょう。〈問合せ〉東京電力・千葉カスタマーセンター ☎0120-99-5556



# 施設ガイド

## プラネタリウム館 ☎422-7732

●休館日 毎週月  
 ▶プラネタリウム投映 毎週(土/日)/時間・内容下表  
 ▶臨時投映 4月29日、5月3日、4日、5日各(祝)/時間・内容下表  
 □費用市内在住の中学生以下は無料、高校生以上420円※(火)～(金)は臨時投映を除き、20人以上の団体の予約投映のみ。10日前までに申し込み

時間	内容
11:00～	幼児向け 今夜の星空と「まいごのきょうりゅうトリップくん」
14:00～ 15:30～	一般向け 今夜の星空と「星の誕生」

※約60分。開始時刻に遅れると入場できません  
 ▶星を見る会 5月14日(土)午後7時～8時30分/月や春の星団等の観望/先着60人※中学生以下は保護者同伴/無料/事前に申し込み

## 公民館

●休館日 4月25日(月)、29日(祝)

### ▼中央公民館 ☎434-5551

・サンデーコンサート(ジャズ) 5月8日(日)午後2時～/出演中溝ひろみ(ボーカル)、尾崎琢也(ピアノ) / 「フライミートゥーザムーン」「オーバーザレインボー」ほか/先着150人/無料/事前に整理券を配布※電話予約も可



中溝ひろみ

・卓球開放 5月12日(木)午後6時30分～8時30分/市内在住・在勤の人/無料/当日自由参加※ラケット持参

・子育てひろば 5月20日～6月17日毎週(金)、6月7日(火)各原則午前10時～11時45分(全6回)/育児の知識、幼児教室ほか/講師水谷麻未氏(保育士)ほか/2歳～3歳6か月児と保護者/17組(多数は抽選)/910円/4月27日(火)(必着)までに、往復ハガキに講座名、住所、親子の氏名(ふりがな)、年齢、性別、電話番号を書いて中央公民館(〒273-0005本町2-2-5)へ

・子育てママの応援講座の企画・運営委員を募集 1歳～未就園児とその母親を対象に、子育て学習などを行います/10人程度/詳しくは中央公民館へ

### ▼海老が作公民館 ☎464-8232

・親子エコ体験 5月7日、7月23日、30日各(土)午前10時～正午※23日は午後1時30分まで(全3回)/ゴーヤの苗植え、エコバック作りほか/講師アースドクターふなばしほか/小学生と保護者/先着10組/1人300円/事前に申し込み

・健康体操セミナー 5月9日、23日、6月13日、20日、7月4日各(月)午前10時～11時30分(全5回)/講師山岸玲子氏(県社会体育公認指導員)/20歳以上/先着35人/300円/事前に申し込み

・歴史講座(全4回) ○5月11日(火)午前10時～11時45分→海老が作公民館で学習会 ○13日、20日、27日各(金)午前8時30分～午後4時30分→増上寺・上野谷中・湯島本郷付近の散策/講師藤本久雄氏(歴史愛好家)/20歳以上/20人(多数は抽選)/200円※交通費別途/4月22日(金)(必着)までに、往復ハガキに講座名、住所、氏名、年齢、電話番号を書いて同館(〒274-0067大穴南3-19-1)へ

### ▼薬円台公民館 ☎469-4535

・国際理解講座(全3回) 日時・内容・講師下表/先着80人/無料/事前に申し込み

日時	内容・講師
5/15(日) 10:00～11:30	韓国の文化と民話について 金基英氏(市国際交流協会会員)
22(日) 10:00～11:30	ミャンマーの文化 平山イキケン氏(市国際交流協会会員)
29(日) 10:00～11:30	中国の文化 水口華月氏(市国際交流協会会員)

### ▼宮本公民館 ☎424-9840

・宮本三百人劇場「スパニッシュコネクションライブ」 5月21日(土)午後3時～/「リベルタンゴ」「恋のアランフェス」ほか/先着300人/無料/事前に申し込み



スパニッシュコネクション

・タップダンス・エンターテインメント「リズム&コメディ」 5月28日(土)午後7時～/出演TAP DO!(タップドゥ)/先着300人/2000円※高校生以下1500円。小学3年生以下は入場不可/事前に申し込み

・初心者自然フォト講座(全2回) ○5月11日(火)午前10時～正午→自然観察・写真技術を学ぶ ○18日(水)午前10時JR武蔵野線新八柱駅集合→21世紀の森で自然観察&写真撮影/講師田中利勝氏(自然通信社編集長)/先着25人/100円※交通費等実費/事前に宮本公民館へ申し込み

### ▼浜町公民館 ☎434-1405

・ボランティア養成講座(全12回) ○5月13日～7月22日毎月第2・4(金)→講座 ○8月26日(金)→発表会/各午前10時～11時30分/慰問のための手品/講師小澤久雄氏(マジック研究会)/先着15人/1000円/事前に申し込み

・海洋教室 日程・内容下表(全6回)/小学1～3年生と保護者/先着20組/1人2500円/事前に申し込み

日程	内容
5/15(日)	開講式、講演
6/12(日)	手旗信号、ロープワークほか
7/24(日)	はぜ釣り大会
8/20(土)～21(日)	ヨット航海体験(宿泊体験あり)
9月中の(土)か(日)	バスで行く船の科学館(東京都品川区)
10月中の(日)	ジェット船で干潟学習、修了式

※時間はお問い合わせください

・女性セミナー 日程・内容下表(全9回)/原則午前10時～正午/先着50人/材料費等実費/事前に浜町公民館へ申し込み

日程	内容
5/18(水)	講演会「今に生きる女性の生き方」
6/15(水)	ストレッチでコミュニケーション
7/20(水)	世界遺産「美しきイタリアの都市」
9/21(水)	女性のための政治経済
10月実施	バス研修～白洲邸を訪れる～
11/16(水)	千産・千消「豚肉を知る」
12/21(水)	折り紙で作る干支・正月小物
24/1/18(水)	初歩的な介護の実践
2/15(水)	ポットに咲く茶の花を楽しむ

・グラウンドゴルフ大会 5月22日(日)午前10時～正午※雨天中止/若松公園/100円/事前に浜町公民館へ申し込み

・コンサート in 風のまち浜町「ジャズ」 5月28日(土)午後2時～/出演小高嘉子(サクソフーン)、岡崎崇(ピアノ)、日下部史貴(ベース)、大石智紀(パーカッション)/「A列車で行こう」「ピンクパンサーのテーマ」ほか/先着150人※1～4歳児は保育あり(先着10人)/無料/事前に浜町公民館へ申し込み

### ▼夏見公民館 ☎423-5119

・男の絵手紙 5月6日、13日、20日各(金)午前10時～11時45分(全3回)/講師泉水良子氏(日本絵手紙協会会員)/先着20人/500円/事前に申し込み

### ▼塚田公民館 ☎438-2610

・江戸・東京下町散歩 日程・内容下表(全4回)/午前9時30分～午後3時※5月11日は午後1時30分～/講師鷲嘉雄氏(下町歴史愛好家)/20歳以上/先着20人/300円※交通費等実費/事前に申し込み

日程	内容
5/11(水)	江戸・東京下町の歴史勉強会
25(水)	深川・日本橋を散策
6/1(水)	浅草・スカイツリーを散策
8(水)	上野・谷中を散策

・女性セミナー 日程・内容下表(全6回)/原則午前10時～正午/先着45人/無料※交通費等実費/事前に申し込み

日程	内容
5/12(木)	講演「江戸城の中の暮らしぶり」
6/9(木)	文学散歩(皇居周辺)
7/14(木)	化粧品工場見学
9/8(木)	こけ玉作り
10/13(木)	バス研修
11/10(木)	軽体操・茶話会

・パン作り教室 5月13日、27日、6月3日、17日各(金)午前9時30分～午後0時30分(全4回)/講師丹羽淳子氏(料理研究家)/20歳以上/先着12人/4000円/事前に費用を添えて申し込み

### ▼葛飾公民館 ☎437-5072

・アカペラコンサート 5月28日(土)午後2時～/「五番街のマリーへ」「銀座カンカン娘」ほか/出演XUXU(シュシュ)/先着200人/無料/事前に申し込み



### ▼三田公民館 ☎477-2961

・やさしい仏像講座 日程・内容下表(全4回)/各午後1時～3時※31日は午前10時にJR津田沼駅集合/講師木原律子氏(県文化財保護協会理事)/20歳以上/先着30人/50円※交通費・入場料等実費/事前に申し込み

日程	内容
5/10(火)	仏像の由来
17(火)	さまざまな仏像とその特徴
24(火)	身近な仏像と信仰
31(火)	東京国立博物館(東京都台東区)に仏像見学

・赤ちゃんとお母さんのおしゃべり広場 5月11日～6月1日毎週(水)午前10時～11時30分(全4回)/ベビーマッサージ、救命法ほか/講師栗島寿恵氏、黒坂あゆみ氏(いずれも助産師)/生後3～12か月の子と母親/先着15組/無料/事前に三田公民館へ申し込み

## 趣味・教養・学習

### ■アンデルセン公園の自然観察会

□日時4月30日(土)○樹木ウォッチング→午前10時30分～ ○花ウォッチング→午後2時～※雨天中止 定員各先着25人 費用無料※入園料別途 申込みアンデルセン公園 ☎457-6627へ

### ■犬のしつけ方教室(基礎講座)

□日時5月14日(土)午前10時～正午 会場 動物愛護指導センター 講師石田輝子氏(財団法人動物保護管理協会専任講師) 定員先着50人 費用1000円(テキスト代) 申込み同センター ☎435-3916へ※飼犬の同伴不可

### ■普通救命講習

□日程4月25日(月)、5月1日(日)、25日(水)、6月1日(水)、15日(水) 時間各午前9時～正午、午後1時～5時 会場 救急ステーション(金杉1) 内容8歳以上の人への心肺蘇生法とAED(自動体外式除細動器)の使い方 対象市内在住・在勤・在学の18～65歳の人 定員各先着30人 費用無料 申込み消防局救急課 ☎435-1191へ

### ■家族のための介護教室

□日時5月14日(土)午後1時30分～3時30分 会場 東老人福祉センター 内容 介護資格法への対処方法 対象市内在住の人 定員先着30人 費用無料 申込み(財)福祉サービス公社 ☎436-2832へ

### ■レク・インストラクター養成講座

□日時5月15日(日)～11月27日(日)○月3～4回(水)→午後7時～8時30分 ○月1回(土)または(日)→午前9時～午後3時30分 会場 中央公民館または青少年会館 定員先着10人 費用3万円※資料代、保険料ほか 申込み船橋レクリエーション協会・守安 ☎047-339-6683へ※(月)休

### ■船橋市民の森「自然観察会」

□日時5月14日(土)午前10時～正午、午後1時～3時※少雨決行 定員各先着20人 費用200円 申込み同管理事務所 ☎457-4094へ

## 震災に伴う施設の業務実施状況

東日本大震災の影響やこれに伴う停電などにより、利用制限があったり、貸し出し業務が出来ない施設があります。最新の情報や利用開始時期等、詳しくは各施設までお問い合わせください。

### 〈終日利用制限のある主な施設〉

- 市民文化ホール ●市民文化創造館 ●市民ギャラリー ○西図書館 ○ふなばし三番瀬海浜公園 ○運動公園(自由運動広場) ○船橋アリーナ(大・小会議室、和室) ○若松公園(野球場・テニスコート) ○高瀬町運動広場(野球場ほか)

### 〈夜間利用制限のある主な施設〉

- 茶華道センター ○中央・東・北図書館 ※中央の地下駐車場は終日利用不可 ○運動公園(体育館、トレーニング室、テニスコート、弓道場) ○法典

- 公園・グラスポ(球技場) ○船橋アリーナ ○武道センター ○学校開放(体育館) ○中学校ナイター施設

### 〈通常通り利用できる主な施設〉

- 各公民館 ○青少年会館(多目的広場は不可) ○一宮少年自然の家 ○学校開放(運動場)

■いずれも●は5/1から通常利用可

□計画停電の実施状況により、利用が再開された施設でも、貸し出しなどを制限する場合があります。この記事は、4月7日時点の情報で作成しています。





# 健康

## 8020運動

### 歯っぴい大会参加者募集



虫歯はないかな?

8020運動は、80歳になっても20本以上の歯を保つことを目標に、歯の健康づくりを進める運動です。

▶**高齢者のよい歯のコンクール** 6月12日(日)の午前中※時間等は後日通知/西部保健センター/昭和6年4月1日以前に生まれた市内在住の人で、自分の歯が20本以上ある人(かぶせた歯、さし歯も可)/5月12日(木)までに中央保健センター☎423-2111へ

▶**標語** むし歯などの予防に関するもの/小学生・中学生・一般の各部門/市内在住の人/5月12日(木)(必着)までに、ハガキに標語(1枚に1点)、住所、氏名、年齢、職業(学校名・学年)、電話番号を書いて中央保健センター(〒273-0021海神2-

13-25)へ

▶**作文** むし歯・歯周疾患の予防に関するもの/市内在住・在勤の20歳以上の人/400字詰め縦書き原稿用紙5枚以内/前記「標語」と同じ方法で申し込み

### ■お持ちですか? 「母子健康手帳」

お母さんと赤ちゃんの健康状態を記録するための手帳と、妊婦・乳児一般健康診査の費用を一部助成する受診票をお渡ししています。妊娠が分かったら早めに届け出て、定期的に健診を受けましょう。転入した人は、船橋市の受診票に交換してご利用を。

□**助成の対象となる健診・回数**○妊婦一般健康診査⇒14回 ○乳児一般健康診査⇒生後3~6か月、9~11か月の各1回 **交付場所**健康増進課、船橋駅前総合窓口センター、各保健センターほか **問合せ**健康増進課☎436-2382

### ■離乳食(3回食)と歯みがき教室

□**会場・日時** 対象22年6・7月生まれの第1子と保護者 **定員**各先着30組 **費用**無料 **申込み**希望する各保健センターへ

会場・申込み	日時(5月)
西部保健センター ☎047-302-2626	9月10:00~11:00 14:00~15:00
北部保健センター ☎449-7600	11(木)14:00~15:00
東部保健センター ☎466-1383	25(木)10:00~11:00 14:00~15:00

### ■日本脳炎1期(6~90か月)に定期予防接種をしなかった人へ

予防接種法令の改正により、接種勧奨の差し控えて、規定回数(3回)を接種せずに法定年齢(7歳6か月)に達してしまった人でも、無料で接種ができます。

なお、2期の接種(9歳以上13歳未満)も1回無料で接種できます。

□**対象**9歳以上13歳未満の人※7歳6か月以上9歳未満の人は9歳になってから **接種回数**1期不足回数分 **会場**市内の協力医療機関 **問合せ**健康増進課☎436-2414

▶**接種する際は**、協力医療機関にある予診票を記入し、母子健康手帳と一緒に提出してください。詳しくは市ホームページ(<http://www.city.funabashi.chiba.jp/>)をご覧ください。なるか、健康増進課へお問い合わせを。

### ■歯みがき・ビーバー教室

□**会場・日程** 時間午前9時40分~(20分ごとの予約制) **内容**口内のチェック、歯みがき実習ほか **対象**1歳以上3歳未満の子 **費用**無料 **申込み**希望する各保健センターへ

会場・申込み	日程(5月)
東部保健センター ☎466-1383	9月、11(木) ※9日は午前のみ
中央保健センター ☎423-2111	17(火)、30(月) ※30日は午前のみ
西部保健センター☎047-302-2626	18(木)、19(木)
北部保健センター ☎449-7600	24(火)

### ■知っていますか?

#### マタニティマーク

このマークは、「おなかには赤ちゃんがいます」という妊婦さんのサインです。つけている人を見かけたら、  
○乗り物の乗降を助ける  
○電車・バスなどでは優先して席を譲る  
○近くでの喫煙は控える  
など、思いやりと気遣いをお願いします。  
□**問合せ**健康増進課☎436-2382



### ■4か月児健康相談(5月)

23年1月生まれが対象です。該当する家庭の世帯主に予防接種関係書類とあわせて問診票を送りましたが、届かない人や3月以降に転入した人は、健康増進課☎436-2382へ。

## 夜間・休日の急病は

### 当番医テレフォン案内 ☎435-2727

○月~(出)午後3時~翌午前9時  
○日(祝)休⇒24時間  
<http://www.qq.pref.chiba.lg.jp/>でも検索できます

▶**健康保険証等を持参してください。**  
駐車場に限りがあるため、公共交通機関のご利用を。

### 夜間休日急病診療所 ☎424-2327

(湊町2-8-11 市役所別館)

〈内科系(小児を含む)・外科系〉  
年中無休 午後9時~翌午前6時  
〈小児科(15歳未満)〉※受付は原則終了15分前まで  
○月~(金)午後8時~11時 } ※受付はいつでも  
○土(祝)休⇒午後6時~9時 } 終了30分前まで  
○日⇒午前9時~午後5時、午後6時~9時  
※受付は午前8時45分~11時30分、午後1時45分~4時30分、午後6時~8時30分

### 休日急患歯科診療所 ☎423-2113

(中央保健センター内) ※応急処置のみ  
(日)祝(休)午前9時~正午 ※受付は原則11時30分まで

### 休日調剤薬局テーブ案内 ☎406-7080

(日)祝(休) 午前9時~午後5時

○**県小児救急電話相談** 年中無休 午後7時~10時  
☎#8000 ※ダイヤル回線からは☎043-242-9939  
○**こどもの救急ホームページ**  
<http://www.kodomo-qq.jp/>

### ■胸部レントゲン結核検診

結核は人から人へとうつる、重大な感染症です。特に高齢者の結核患者は、毎年増加傾向にあります。胸部レントゲン検査(肺がん検診を含む)を受けていない人で、65歳以上の人は必ず受診しましょう。

□**日時**4月20日(木)午後1時30分~2時30分※予約不要 **会場**中央保健センター **対象**市に住民登録をしている40歳以上の人 **費用**無料 **問合せ**健康増進課☎436-2382

### ■骨密度を測ってみませんか(5月)

□**日程**9日(月)~13日(金)、16日(月)、17日(火)、19日(木)、20日(金)、23日(月) **時間**午前10時~(10分ごとの予約制) **会場**中央保健センター **対象**市内在住の20歳以上の人 **定員**各先着30人 **費用**無料 **申込み**同センター☎423-2111へ

### ■1歳6か月児・3歳児健康診査(5月)

1歳6か月児は21年10月生まれ、3歳児は20年1月生まれが対象です。該当する家庭の世帯主に問診票を送りましたが、届かない人や3月以降に転入した人は、健康増進課☎436-2382へ。

## 高齢者の福祉サービスがさらに充実します

### ▶介護用品の支給対象年齢を拡大

在宅で、要介護者を介護している家族に、紙おむつ等の介護用品を宅配しています。支給対象年齢が拡大し、**要介護者の年齢が65歳以上から40歳以上**になりました。

〈**対象**〉次のすべてに該当する人を介護している家族  
○市内に居住している40歳以上  
○在宅で要介護3~5の認定を受けている  
○住民税が6万5000円以下  
○生活保護を受けていない

### ☎ 高齢者福祉課 ☎ 436-2352

### ▶介護予防教室に参加した人、はり・きゅう・マッサージ等費用助成券交付

既定の回数参加した人、施術費の助成券(12枚)を差し上げています。交付対象事業が拡大され、**各地域で一定基準のもとに行われる介護予防教室も対象になります**。詳しくは、高齢者福祉課へお問い合わせください。



## 募集

### ■図書館協議会委員

図書館の運営やサービスについて、年3回程程度の会議で意見や助言をします。

□**対象**20歳以上で、図書館についての幅広い見識・関心を持ち、市の他の審議会などの委員になっていない市内在住の人 **募集人数**2人 **任期**7月1日から2年間 **申込み**5月15日(日)(必着)までに、小論文「わたしの考える船橋市の図書館」(A4判横書き1200字以内)に住所、氏名、生年月日、電話番号、職業、図書館活動に関する学習・経験の略歴を書いて中央図書館(〒273-0005本町4-38-28☎460-1311)へ

### ■さざんかさっちゃん教育基金の奨学生

□**対象**次のいずれかに該当する市内在住の高校・専修学校生 ○本人に障害がある ○母(父)子家庭の人 ○経済的理由により修学が困難 **募集人数**20人(多数は選考)

**金額**年10万8000円※返済は不要 **申込み**4月20日(木)~5月13日(金)に、必要書類を中央三井信託銀行船橋支店☎423-3131へ※募集要項等は申込み先のほか、さざんか募金運動推進協議会(社)船橋青年会議所内)☎431-2126、学務課☎436-2852、児童家庭課☎436-2316でも配布しています

### ■市営住宅の入居者(管理人)

□**対象**次のすべてに該当する市内在住の人  
○日本国籍を有するか、日本に永住を認められた外国人 ○現在同居している(しようとしている)親族がいる ○現在、住宅に困っていることが明らか ○一定の収入基準に該当する※基準はお問い合わせを ○暴力団員でない ○管理人として緊急時の対応や鍵の管理などが可能 **募集住宅**新高根借上公営住宅(新高根1-17-3) **間取り**2DK **世帯員数**2~3人 **家賃**1万6800円~3万3100円※家賃は入居者の収入額で決定 **募集数**1戸(多数は抽選) **入居予定時期**6月上旬 **申込み**4月28日(木)までに、住民票と前年の収入がわかる書類を

持って住宅政策課☎436-2679へ※(出)を除く

### ■難病訪問相談員

□**対象**看護師、保健師、介護福祉士(実務経験5年以上)の資格を有し、市内の西・

南・北・中部いずれかに訪問できる人 **内容**自宅から直接、難病患者宅を訪問し相談を受ける※事前研修あり **任用期間**25年3月31日まで※更新の場合あり **報酬**1件4000円※交通費等含む **申込み**保健所保健予防課☎431-4191へ

## 10月オープン

### 農産物直売所の愛称を募集



市が補助して農業協同組合が設置する、農産物直売所が10月に行田にオープンします。地産地消の拠点として、安全安心な農産物や加工品などを提供するこの施設の愛称を募集します。

〈**応募資格**〉制限はありません  
〈**応募方法**〉5月9日(月)(必着)までに、愛称(ふりがな)と愛称の説明、郵便番号、住所、氏名、年齢、電話番号を市農産物直売所設置協議会事務局(〒273-0044行田3-7-1 ☎438-1700 ☎fm-jimukyoku@ja-chibatoukatu.or.jp)へ※1通につき1点。複数の応募も可。採用された愛称の全ての権利は、JAちば東葛に帰属します  
〈**選考結果**〉6月上旬に応募者に通知するほか、JAちば東葛ホームページ(<http://www.ja-chibatoukatu.or.jp/>)で公表します  
〈**問合せ**〉市農産物直売所設置協議会事務局☎439-3295、市農水産課☎436-2493

## 労働力調査にご協力を

総務省と県では、毎月労働力調査を実施しています。県知事が任命した調査員が、調査対象地区内の世帯に調査票を持って伺いますので、ご協力をお願いします。(問合せ)県統計課☎043-223-2220



# 情報ひろば

## お知らせ

### ■農業センター市民開放デー

栽培技術の指導などを行い、市の農業を支えている農業センターを開放します。



大きな大根がとれたよ!

□日時5月7日(土)午前9時～午後2時※雨天決行。有料駐車場あり 内容野菜の苗・たい肥の販売、野菜の収穫体験など 問合せ同センター ☎457-7481

■園芸講習会「夏野菜の植え方と管理、病害虫の駆除」 午前10時30分～/当日自由参加

### ■国民生活基礎調査にご協力を

厚生労働省では、6月2日(木)と7月14日(木)を調査日として、保健や福祉、所得等の調査を行います。対象となる地区には、4月下旬から調査員が訪問します。

□問合せ○世帯調査⇒保健所総務課 ☎431-4191 ○所得調査⇒地域福祉課 ☎436-2313

### ■社会教育関係団体の登録

□対象市内で社会教育に関する事業を主な目的に活動している団体 申請先○市内全域を対象として活動する団体⇒社会教育課 ○各地域を対象として活動する団体⇒各公民館 問合せ社会教育課 ☎436-2895

### ■都市計画の変更・決定案の縦覧

□期間5月2日(月)までの午前9時～午後5時※(土)(日)を除く 対象地区高根台団地地区 内容用途地域・高度地区の変更、地区計画の決定 縦覧場所・問合せ市都市計画課 ☎436-2574 ※用途地域の変更は、県都市計画課 ☎043-223-3376でも縦覧可。それぞれ期間中に、800字程度にまとめた意見書を市都市計画課(〒273-8501 ※住所不要)へ提出できます

### ■都市計画道路の事業計画変更に伴う縦覧

□対象となる道路前原東飯山満町線(都市計画道路3・4・27号)ほか1線 縦覧場所・問合せ街路課 ☎436-2563

### ■看護師養成修学資金を貸し付けます

□対象看護師学校、または養成所に修学し、将来市内の医療機関に看護師として勤務する意思がある人 貸付金額月額2万円 問合せ健康政策課 ☎436-2412 ※詳しくはお問い合わせいただくか、市ホームページ(<http://www.city.funabashi.chiba.jp/>)をご覧ください

### ■ホームヘルパー2級資格の取得費用を助成

□対象次のすべてに該当する、市内在住の人 ○23年1月1日以前から市民である ○23年4月1日から24年3月31日までに資格を取得 ○24年3月31日までに、市内の介護サービス事業所や介護保険施設に就職または内定をうけ、実績報告を行う ○市民税を滞納していない ○他の機関等から助成を受けていない 助成額上限10万円 定員70人程度(多数は抽選) 申込み5月31日(火)までに、住民票、研修機関に支払った取得費用の領収書、印鑑を持って、介護保険課または船橋駅前総合窓口センターへ※申込書は同課、同センターで配布するほか、市ホームページからも取り出せます 問合せ同課 ☎436-3306

### ■一宮少年自然の家の夏季利用調整会

夏季に同施設(宿泊定員160人)の利用を希望する団体の、利用日時を決定します。 □日時5月11日(水)午後1時30分～ 会場市役所11階大会議室 対象市内で活動している青少年団体等 利用期間7月21日(木)～8月31日(水)※2泊3日まで。8月11日(木)、23日(水)～29日(火)は利用できません。第1～3希望日と予定人数を把握し参加してください 問合せ一宮少年自然の家 ☎0475-42-5711

### ■本町駐車場で1日最大料金サービスを開始

当日1回につき、営業時間内(午前8時～深夜12時)の最大料金が1500円となります。 □利用料金○昼間⇒最初の60分まで30分ごと160円、以降は30分ごとに150円 ○夜間⇒午後7時～翌午前8時30分まで1000円 問合せ都市総務課 ☎436-2523

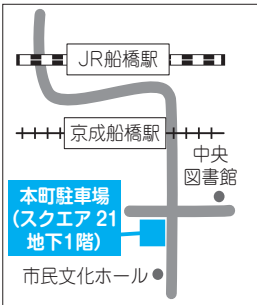

### ■「こどもの日」「母の日」「父の日」は親子で銭湯に行こう!

船橋公衆浴場組合では、5月5日(祝)「こどもの日」、8日(日)「母の日」、6月19日(日)「父の日」に、親子が無料で入浴できます。



□実施場所市内公衆浴場 対象親(祖父母を含む)1人と小学生以下の子1人の組 問合せ環境衛生課 ☎436-2404

### ■調理師試験

□試験日7月20日(水) 会場幕張メッセ 費用6100円 申込み市内在住の人のみ、5

### 犯罪・交通事故情報 安全・安心のまちづくり

●犯罪件数 (23年2月末)

空き巣	車上ねらい	ひったくり	自動車盗
69 (+9)	68 (-4)	31 (-22)	14 (-10)

●交通事故件数 (23年2月末)

人身事故(件)	死者(人)	負傷者(人)	物件事故(件)
307 (-19)	0 (0)	370 (-11)	1689 (+132)

※数字は1月からの累計、下段の( )内は前年同時期との比。数字は速報値のため、変更される場合があります

問 船橋警察署 ☎435-0110 船橋東警察署 ☎467-0110

月17日(火)～19日(木)に保健所総務課 ☎431-4191で受け付け※受験案内は同課で配布

### ■障害基礎年金を受給している18歳までのお子さんがある人へ

配偶者が障害基礎年金を受給している世帯で、お子さんが加算の対象となっているために、児童扶養手当が支給されなかった世帯についても、手当の支給額が加算額より多ければ手当を受給できるようになりました(1人の児童について、手当と年金の加算を重複して受給することは不可)。詳しくはお問い合わせください。

□問合せ障害基礎年金⇒年金ダイヤル ☎0570-05-1165 (IP電話等からは03-6700-1165)、児童扶養手当⇒児童家庭課 ☎436-3316

## 木造住宅 耐震診断・改修費用の一部を助成します

震災被害を最小限にするため、耐震診断を受けましょう。市では、木造住宅の耐震診断と改修費用の一部を助成しています。

〈対象〉次のすべてに該当する木造住宅に住んでいる所有者○昭和56年5月31日以前に着工 ○一戸建てまたは併用住宅 ○地上階数が2階以下で在来軸組工法のもの

■改修については、上記に加えて○過去に耐震・補強改修の助成・貸付を受けていない ○耐震診断の結果、

問 公共建築保全課 ☎436-2632

上部構造評点が1.0未満の住宅で、改修後1.0以上になる ○交付決定後90日以内に、実績報告書を提出できる〈助成額〉○診断⇒要する金額の3分の2(上限4万円) ○改修⇒要する設計費、工事費、監理費用合計の3分の1(上限50万円)

■分譲マンションの診断の助成も行っています。いずれも契約前にお問い合わせを。

## スポーツ

### ■市民スポーツ教室

▶ソフトテニス 5月7日～6月11日毎週(土)午前9時～11時(4月25日(月)を除く全5回) / 高根木戸近隣公園 / 市内在住の小学3年生～中学1年生 / 30人(多数は抽選) / 250円 / 4月25日(月)(必着)までに、往復ハガキに住所、氏名、学校名、学年、電話番号を書いて、市ソフトテニス協会・中島美幸(〒274-0064松が丘2-18-18 ☎465-6992)へ

▶バレーボール 5月12日(木)、17日～6月21日毎週(火)午前9時30分～11時30分(全7回) / 運動公園 / 市内在住の女性 / 30人(多数は抽選) / 150円 / 4月27日(水)(必着)までに、往復ハガキに住所、氏名、年齢、電話番号を書いて、市バレーボール協会・関根誠治(〒273-0045山手1-1-3-1443 ☎434-8593)へ



### ■市民スポーツ大会

▶弓道 5月3日(祝)午前9時～ / 船橋アリーナ / 種目近的 / 市内在住・在勤の人 ※高校生以下は除く / 4月24日(日)までに市弓道協会・阿部 ☎478-5514へ

▶シニアテニス 5月11日(水)午前9時～ / グラスポ(法典公園) / 種目男子・女子・混合・ダブルス / 市内在住・在勤の○男子⇒60歳以上 ○女子⇒50歳以上 / 40組(多数は抽選) / 1チーム2000円 / 4月26日(火)(必着)までに、往復ハガキに2人の住所・氏名・年齢・種目・電話番号を書いて市テニス協会・箭内寿幸(〒273-0041旭町6-3-1-601 ☎438-5195)へ

▶テニス(女性初心者) 5月19日(木)午前9時～ / グラスポ(法典公園) / ダブルス / 市内在住・在勤の女性初心者 / 1組1000円 / 96組(多数は抽選) / 4月23日(土)午前10時～10時30分に法典公園管理事務所へ※代理申し込み不可 / 市テニス協会・野宮 ☎429-4577



▶剣道 5月29日(日)午前9時～ / 船橋アリーナ / 個人戦 / 市内在住・在学の小学生～高校生 / 1人800円 / 4月30日(土)までに、市剣道連盟・山崎 ☎422-2301へ

▶バドミントン(男子・女子ダブルス) 5月22日(日)午前9時～ / 船橋アリーナ / 種目1～4部 / 市内在住・在勤・在学の中学生以上 / 1人1600円 ※高校生以下は1100円 / 5月6日(金)(必着)までに、ハガキに種目、住所、氏名、生年月日を書いて、市バドミントン協会・土井健一郎(〒274-0064松が丘5-6-13 ☎467-7343)へ

▶セーリング 6月5日(日)午前9時～ / 稲毛ヨットハーバー(千葉市稲毛区) / 種目レーザー級、ホッパー級 / 市内在住・在勤の高校生以上で帆走技術認定資格者・帆走技術講習修了者 / 先着30人 / 5000円 / 住所、氏名、年齢、艇種、セール番号を書いて、市ヨット協会・石井 ☎047-302-5224へ

▶空手(個人戦) 6月12日(日)午前9時～ / 船橋アリーナ / 種目形・組手競技 / 市内在住の人 / 2000円 / 5月12日(木)までに市空手道連盟・高橋 ☎467-7005へ

### ■ねんりんピック熊本大会 県代表選手を募集

全国健康福祉祭(ねんりんピック)の県代表選手を募集します。

□開催日10月15日(土)～18日(火) 会場熊本県 対象昭和27年4月1日以前に生まれた県内在住の人 種目ゴルフ、マラソン(3・5・10キロメートル)、ウォークラリー、ボウリング 申込み4月20日(水)～5月31日(火)に高齢者福祉課 ☎436-2349へ 問合せ(社福)県社会福祉協議会 ☎043-245-2208

問 船橋アリーナ ☎461-5611

### ▶いけばな教室(地坊)の参加者を募集

①5回コース⇒5月13日～7月8日毎月第2・4金  
②10回コース⇒5月～7月毎月第2・4金、9・10月第1・3金 / 各原則1時～2時30分 / 各先着10人 / ①1万円②2万円※いずれも花代含む / 事前に事務局へ申し込み





### まちかどフェアの参加者募集

☎ みどり推進課 ☎ 436-2552



芝桜とチューリップが通りを彩ります (習志野台・花愛好会)

地域での緑化や花壇造りの取り組みをさらに広げていくため、今年も「まちかどフェア」の参加者を募集

しています。

▶花自慢  
 〈内容〉自宅の玄関先や店先などを、プランターや花壇などで飾ってください

▶花いっぱいまちづくり  
 〈内容〉道路に面した用地を準備し、花壇を造ってください

〈対象〉5人以上のグループ

※いずれも花の苗等の支給はありません

□募集期間4月20日(水)~10月20日(木)※花壇コンテストも併せて行っています。詳しくはみどり推進課へ

審査時期○春⇒5月下旬~6月上旬  
 ○秋⇒10月下旬~11月上旬

### けいじ板



※金額のないものは無料。申込み方法等詳しくは広報課 ☎ 436-2012へお問い合わせを

### 催し

- 〈講座・講演・講習会〉
- ▼ストレッチ&リズム体操 4月20日、27日各(水)午後1時~2時30分/習志野台公民館/事前に公文 ☎ 475-6265
- ▼ばか面踊り 4月24日(日)午前11時30分~午後2時/海神公民館/田久保 ☎ 090-2908-3538
- ▼社交ダンス(初心者) 5月8日~6月26日毎週(日)正午~午後1時(全8回)/海神公民館/1500円/事前に瀬口 ☎ 430-6275(夜)へ

- ▼弓道教室 5月8日~毎週(日)午前10時~正午(全15回)/運動公園/20人(多数は抽選)/5000円/4月26日(火)までに徳弘 ☎ 425-1384
- ▼日本大学薬学部公開講座 ①5月14日(土)午後1時~薬草教室「植物園と市民で進める生物多様性保全」②6月4日(土)午前10時30分~講演「夏の養生」/日本大学薬学部(習志野台7)/当日先着①100人②250人/同校 ☎ 465-2111
- 〈音楽・演奏・発表会〉
- ▼えびね蘭展示会 4月23日(土)、24日(日)各午前9時~午後4時/JAいちかわ船橋支店(市場2)/関口 ☎ 421-5325
- ▼ハワイアンショー 4月23日(土)午後1時~勤労市民センター/当日先着400人/山本 ☎ 463-9431
- ▼合唱コンサート 4月24日(日)午後2時~宮本公民館/当日先着300人/市川 ☎ 467-0719
- ▼フラメンコ発表会 5月14日(土)午後5時~勤労市民センター/前売り1500円/大石 ☎ 461-2234

### 会員募集

- ※施設の予約状況により、活動日時・場所は変更の場合あり
- ▼話し方 毎月第2(月)午前9時30分~正午/西部公民館/月会費1000円/鈴木 ☎ 080-3347-4267
- ▼童話創作 毎月1回(火)または(水)午前10時~午後3時/東部公民館/入会金1000円/月会費1500円/山ノ内 ☎ 466-4163
- ▼女声合唱 毎週(金)午前9時45分~正午/三咲公民館/入会金1000円/月会費5000円/干山 ☎ 447-5776
- ▼ハーモニカ 毎月第1・3(水)午前9時45分~11時45分/新高根公民館/入会金1000円/月会費2000円/橋本 ☎ 462-2958
- ▼親子リトミック 毎月2~3回(水)午後0時35分~⇒21年4月~22年3月生まれ ○1時25分~⇒20年4月~21年3月生まれ/海神公民館/入会金1000円/月会費3000円/野原 ☎ 419-0784

- ▼バドミントン 毎週(金)午後1時~5時/運動公園ほか/入会金1000円/月会費2000円/野澤 ☎ 431-5081
- ▼合気道 毎週(日)午前9時15分~⇒4歳~小学生 ○10時15分~⇒中学生以上/葛飾公民館/入会金4000円/月会費3500円/長谷川 ☎ 0297-72-4910
- ▼フラダンス 毎月2回(土)午前10時~正午/西部公民館/入会金1000円/月会費2500円/須郷 ☎ 047-338-9559
- ▼英会話(初級) 毎週(日)午後0時30分~4時30分/宮本公民館/入会金1000円/月会費3000円/広瀬 ☎ 434-3621
- ▼英会話(15年4月~19年3月生まれの子) 毎月3回(日)午前10時30分~11時30分/浜町公民館/入会金500円/月会費1500円/安川 ☎ 439-4035

### 生活学校で学びませんか

経済、環境、健康等をテーマに各公民館で行う月1回の勉強会です。※年会費4100円(全11回)。男女共学

会場(公民館)	開講日時	連絡先
ふたわ校	5/17(水) 13:30~15:30	我妻 ☎ 422-7200
ならしの台校	18(水) 9:30~12:00	藤井 ☎ 466-4189
みさき校	13:30~15:30	横田 ☎ 448-8102
つかだ校	9:30~12:00	村上 ☎ 465-8666
ちゅうおう校	20(金) 13:30~15:30	田中 ☎ 422-7217
しんたかね校	24(水) 13:30~15:30	黒田 ☎ 430-2303
かつしか校	25(水) 9:30~12:00	高橋 ☎ 047-338-3350
とうぶ校	13:30~15:30	弥永 ☎ 043-297-9521
みやもと校	27(金) 9:30~12:00	松崎 ☎ 422-1470
やくえん台校	13:30~15:30	大村 ☎ 465-5079
つばい校	6/28(水) 13:30~15:30	米山 ☎ 439-8854



写真がとらえたホットなニュース

## ふおっとニュース



### 海の安全と豊漁を祈願

4月3日、船橋漁港で水神祭が行われました。東日本大震災の犠牲者を追悼し、黙とうをささげた後、船上では神事が行われ、神楽の舞が奉納されました。震災の影響で市内の水産業も大きな被害を受けましたが、この日は、一年の安全と豊漁を祈り、多くの漁業関係者などが集まりました。

この日は、一年の安全と豊漁を祈り、多くの漁業関係者などが集まりました。

### 市民文化創造館(きらら) ☎423-7261(〒273-0005本町1-3-1フェイス6F)

チケットの受付は8:45~20:00 ※(土)祝は17:00まで。毎月最終月休。

ちょっとよみちライブ 午後6時30分~7時30分 (入場無料・予約不要・約30分間)

第91回 5月19日(木)

### 即興演劇ライブ

あなたの言葉が物語に...

〈出演〉今井敦、夕鶴みき、岡崎ちか子、諸藤佳子(ピアノ&アコーディオン)



今井敦



諸藤佳子

レ・キアッキエーレライブは中止となります

4月21日(木)に予定されていた、レ・キアッキエーレライブは中止となりました。詳しくは同館へお問い合わせを。

### 好評発売中

きらら親子ライブ 5月28日(土) 午後2時開演

〈出演〉マレット・ピット  
 〈全席自由〉1500円、3歳~中学生500円、2歳以下無料(ひざ上で鑑賞) ※チケット番号順に入場

### 琵琶絵巻

6月25日(土)午後5時開演

〈出演〉デーモン閣下(語り・歌唱)、友吉鶴心(琵琶)

〈全席自由〉3500円

※チケット番号順に入場

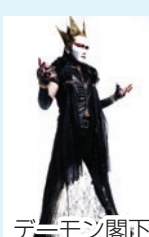

デーモン閣下

### 公開オーディション募集開始

第101回「ちょっとよみちライブ」出演枠を決める! 本選 7月23日(土)

事前選考を行い、本選に5組が出場します。詳しくは市ホームページをご覧ください。

### 市民文化ホール ☎434-5555(〒273-0005本町2-2-5)

チケットの受付は9:00~17:00 ※毎週月休。未就学児は入場できません

### 好評発売中

ふなばし市民寄席「よったり競演会」

5月6日(金) 午後6時30分開演

〈出演〉立川志らく、林家たい平、柳家三三、桂吉弥、松山うめ吉

〈全席指定〉3000円 ※友の会会員は300円引き



立川志らく



林家たい平

カルテット・リゾナンツァ演奏会 N響メンバーによる弦楽四重奏

演奏者による解説があります



6月10日(金) 午後7時開演

〈全席指定〉2800円 ※友の会会員は300円引き、高校生以下1000円

### LUPIN JAZZ LIVE

大野雄二&ルパンティックファイブ

6月18日(土) 午後6時30分開演

〈全席指定〉4000円 ※友の会会員は300円引き

