

# 令和6年度第1回船橋市社会教育委員会議

## 資料

令和6年5月2日(木)

午後3時00分 開会

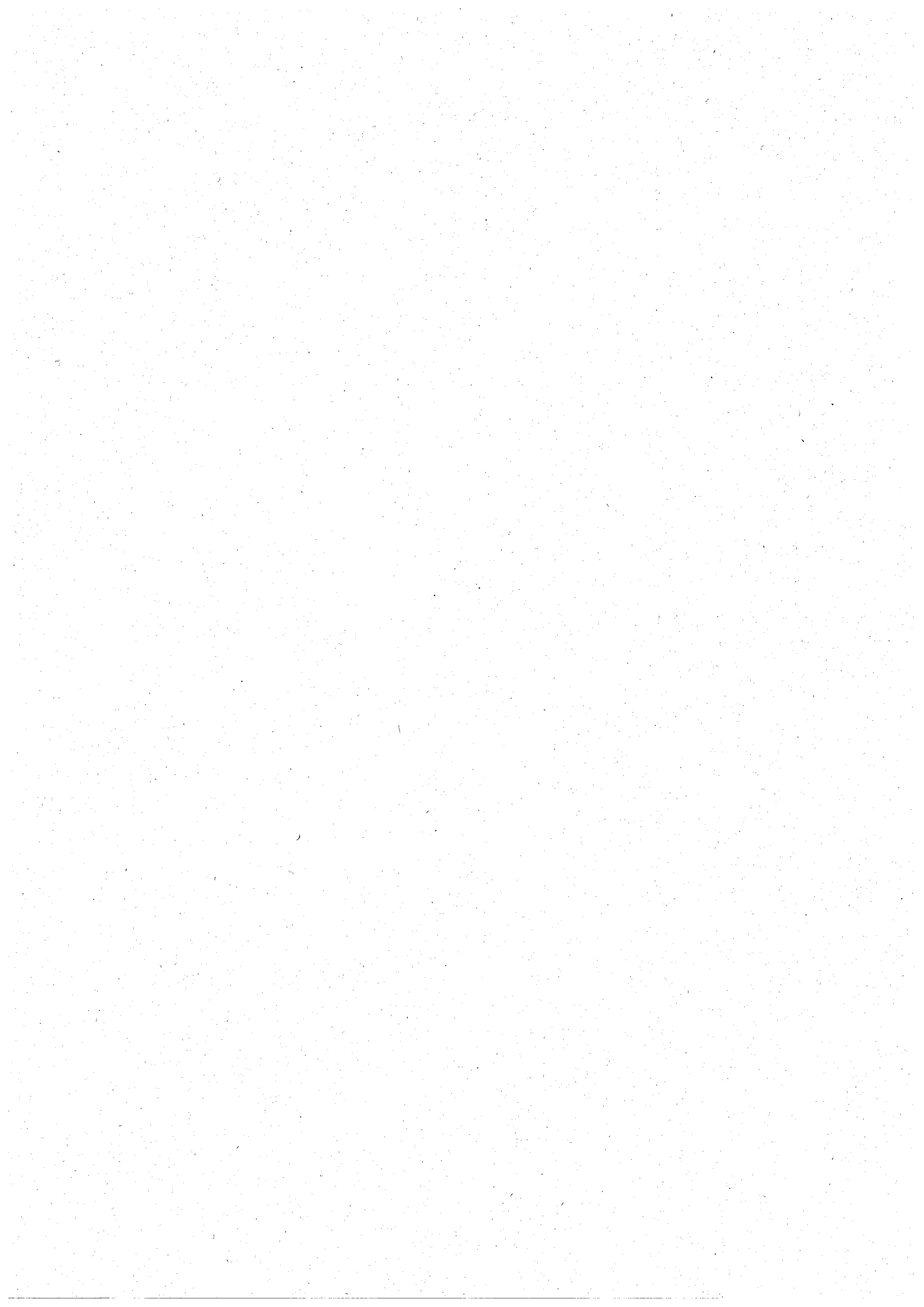

令和6年度 社会教育関係団体補助金交付一覧

No.1

補助金交付担当課	船橋市青少年補導センター		
団体名	船橋市青少年補導委員連絡協議会	団体	136名
代表者	会長 丹羽 浩道		
活動内容	青少年の健全育成(問題行動の早期発見、注意及び助言等)と、有害環境の浄化に努める。		
補助金交付限度額	770,000 円		
前年度予算額	770,000 円		
前年度収支決算額	収入決算額	補助対象経費予算額	内補助金交付額(概算払)
	1,277,408 円	1,170,000 円	770,000 円
前年度収支決算額	支出決算額	補助対象経費決算額	補助金決算額
	1,277,408 円	1,136,800 円	770,000 円
			差引返戻額 0 円
交付条件	船橋市青少年補導委員連絡協議会補助金交付要綱により、対象経費の70%以内とする。 <対象事業> ①非行少年の早期発見及び補導活動 ②青少年に有害な環境の浄化活動 ③青少年の健全育成のための広報活動 ④その他、この団体の目的達成のため必要な事業		

No.2

補助金交付担当課			
団体名	団体	名	
代表者			
活動内容			
補助金交付限度額	円		
前年度予算額	円		
前年度収支決算額	収入決算額	補助対象経費予算額	内補助金交付額(精算払)
	円	円	円
前年度収支決算額	支出決算額	補助対象経費決算額	補助金決算額
	円	円	円
交付条件			

第1号様式



補助金等交付申請書

令和6年4月18日

船橋市長 松戸 徹 様

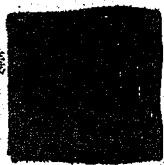
申請者	住所(所在地)	船橋市本町1丁目23番7号 船橋市青少年センター内	
	団体名及び 代表者氏名	船橋市青少年補導委員連絡協議会 会長 丹羽 浩 道	

補助金等の交付を受けたいので、船橋市補助金等の交付に関する規則の規定により次のとおり申請します。

補助年度	令和6年度	補助金等の名称	船橋市青少年補導委員連絡協議会補助金
補助事業等	名称	船橋市青少年補導委員連絡協議会	
	目的及び内容	青少年の非行防止及び健全育成	
	効果	補導活動及び連絡協議会活動の円滑化	
経費所要総額	1,131,000円		
交付申請額	770,000円		
着手及び完了予定年月日	着手予定	令和6年	4月1日
	完了予定	令和7年	3月31日
添付書類	1 事業計画書 [令和6年度活動計画] 2 収支予算書 [令和6年度予算] 3 前年度決算書 [令和5年度決算] 4 その他 (1) 令和5年度活動報告 (2) 令和6年度船橋市青少年補導委員名簿		

## 令和6年度 活動計画 (案)

### 1. 県補連全体

県補連理事会 (会長)	5月・7月・9月・10月・2月
県補連総会	6月21日(金) [市川市]
第55回千葉県青少年補導(委)員大会	11月9日(土) [茂原市]
県下一斉合同パトロール	7月26日・27日
列車補導	10月～11月
船橋地区ブロック補導(委)員研修会 習志野市主催	2月上旬予定

#### 隣接地域補導関係者連絡会 (県補連)

(1) 市川市	船橋市主催	10月予定
(2) 習志野市	船橋市主催	12月予定
(3) 八千代市	船橋市主催	1月予定

2. 総会 4月18日(木) 青少年センター 10:30～ 担当: 7地区

3. 理事会 6月・9月・11月・2月・3月 補導委員だより発行

4. 街頭補導 センター補導・地区補導

5. 学校訪問 各地区

6. 鎌ヶ谷市との隣接地域補導関係者連絡会 船橋市主催 2月予定

7. 広報委員会 広報紙「はばたき」 年2回発行(10月・3月)

8. 研修委員会 講演会(2回予定) 開催時期未定

9. バス研修(本部担当) 開催時期未定

10. 新年会 2月7日(金) 担当: 8地区・9地区

11. 船橋市青少年の環境を良くする市民の会など関係団体との活動協力

## 令和6年度 予算(案)

団体名: 船橋市青少年補導委員連絡協議会  
 代表者名: 丹羽 浩道

### 【歳入】

科 目	予算額(円)	内 訳
前年度繰越金	39,459	
会 費	326,400	2,400円×136名
補 助 金	770,000	船橋市補助金
県補連活動費	122,400	900円×136名
利 息		
合 計	1,258,259	

### 【歳出】

科 目	予算額(円)	補助金対象	内 訳
報償費	70,000	○	70,000 講師報償費等
賃貸料	235,000	○	235,000 バス賃借料
渉外費	30,000		隣接地域補導関係者連絡会ほか
活動費	210,000		
①地区活動費	210,000	○	210,000 地区活動費
事業運営費	405,000		
①消耗品	100,000	○	100,000 補助活動消耗品(バッヂ・腕章・その他)
②印刷製本費	235,000	○	235,000 広報紙「はばたき」
③役員会運営費	15,000		
④理事会運営費	30,000		
⑤研修委員運営費	10,000		
⑥広報委員運営費	10,000		
⑦選考委員運営費	5,000		
役務費	130,000		
①通信運搬費	130,000	○	130,000 各補導委員連絡用切手代・振込手数料
負担金	151,000		
①県補連負担金	146,000	○	146,000 1,000円×136名・研修費負担金
②各種団体負担金	5,000	○	5,000 船橋市青少年の環境を良くする市民の会
積立金			
慶弔費	10,000		
予備費	17,259		
合計	1,258,259	1,131,000	

※補助金申請額の ¥770,000 は補助金対象合計金額の

69% になり、補助率を乗じて得た額以内となる。

(補助金交付要綱 → 70%以下、小数点以下を切上げ)

## 令和5年度 活 動 報 告

月	日	活 動 内 容	場 所
R5年 4	20	地区補導 センター補導【中止】 総 会 センター30名/リモート22名出席	青 少 年 セ ン タ ー
5	10	地区補導 センター補導【中止】 県補連第5回理事会 会長出席	船橋市青少年センター
6	5 19 23 27	地区補導 センター補導【中止】 委嘱状交付式137名委嘱 臨時総会114名出席 役員会 令和5年度県補連総会 代議員5名出席 理事会	船 橋 市 役 所 " 青 少 年 セ ン タ ー 市川市生涯学習センター 青 少 年 セ ン タ ー
7	5 7 27 28	地区補導 センター補導【中止】 県補連第1回理事会 会長出席 青少年センター運営協議会 会長出席 補導委員だより第229号発行 県下一斉合同パトロール	船橋市青少年センター 青 少 年 セ ン タ ー  船 橋 駅 周 辺
8	31	地区補導 各地区お祭りパトロール 役員会	青 少 年 セ ン タ ー
9	6 7 29 30	地区補導・学校訪問 センター補導【本年9月より再開】※ 県補連第2回理事会 会長出席 実技研修会 69名出席 理事会 補導委員だより第230号発行 第54回県補導(委)員大会 21名出席	船橋市青少年センター 青 少 年 セ ン タ ー 青 少 年 セ ン タ ー  四街道市文化センター
10	6	地区補導・学校訪問 センター補導・列車補導 青少年センター運営協議会 会長出席	青 少 年 セ ン タ ー
11	1 10 27 30	地区補導・学校訪問 センター補導・列車補導 役員会 県補連第3回理事会・理事研修会 会長出席 理事会 講演会(研修委員会・第1回) 57名出席	青 少 年 セ ン タ ー 千 葉 市 児 童 相 談 所 青 少 年 セ ン タ ー 青 少 年 セ ン タ ー
12	7	地区補導・学校訪問 センター補導 視察研修(本部)【中止】 はばたき第122号 発行 補導委員だより第231号発行	

R6年		地区補導・センター補導	
1	19	青少年センター運営協議会 会長欠席	青少年センター
	24	習志野市との隣接地域補導関係者連絡会 (10・11地区担当) 11名出席	習志野市立第一中学校
	30	八千代市との隣接地域補導関係者連絡会 (8・9・12地区担当) 11名出席	八千代市立新木戸小学校
2	2	地区補導・センター補導 新年会 51名出席	東 魁 楼
	6	市川市との隣接地域補導関係者連絡会 【前日降雪のため、中止】	
	8	講演会(研修委員会・第2回) 38名/リモート16名出席	青少年センター
	14	県補連第4回理事会 会長出席	船橋市青少年センター
	19	県補連船橋地区ブロック研修会 7名出席	船橋市青少年センター
	27	役員会 理事会 鎌ヶ谷市との隣接地域補導関係者連絡会【中止】	青少年センター 青少年センター
3	22	地区補導・センター補導 役員会 補導委員だより第232号発行	オンライン会議
	26	理事会	青少年センター
	28	はばたき第123号 発行	
	29	補導委員だより第233号発行	

※ センター補導は感染症拡大防止のため、令和2年3月～令和5年8月まで中止。

※ 県補連は、会長が県理事を担当。

※ 【中止】は、すべてCOVID-19(新型コロナウイルス感染症)の感染拡大防止の為。

## 関係団体との連携活動報告

1. 青少年の環境を良くする市民の会参加
  - 1) 執行部会/常任理事会/広報紙発送作業 出席
  - 2) 家族の日・家族の週間啓発活動協力(各地区)
  - 3) 視察研修 欠席
  - 4) 青少年健全育成講演会 出席
  - 5) 船橋市自連協新春懇親会 出席
2. 社会を明るくする運動(市民まつり)街頭パレード【中止】
3. 成人・文化・青少年・スポーツ団体 新春賀詞交歓会 出席
4. 青少年問題協議会 出席
5. 児童生徒防犯対策連絡協議会 出席
6. さざんか募金運動推進委員会総会(書面審議)



# 令和5年度 決算

団体名: 船橋市青少年補導委員連絡協議会

代表者名: 丹羽 浩道

【歳入】

科 目	予算額(円)	決算額(円)	内 訳
前年度繰越金	38,604	38,604	
会 費	360,000	326,400	2,400円×136名
補 助 金	770,000	770,000	船橋市補助金
県補導連協活動費	135,000	122,400	900円×136名
雑 収 入	0	20,000	県補連ブロック補導員研修会 開催補助金
利 息		4	
合 計	1,303,604	1,277,408	

【歳出】

科 目	予算額(円)	決算額(円)	補助金対象	内 訳
1. 報償費	60,000	100,000	○ 100,000	講師報償費等(含む、ブロック研修会)
2. 賃借料	220,000	96,290	○ 96,290	バス(県大会/含む、通行料)
3. 渉外費	30,000	25,328		ブロック研修会ほか
4. 活動費	270,000	243,458		
①地区活動費	270,000	243,458	○ 243,458	地区活動費
5. 事業運営費	410,000	490,909		
①消耗品	100,000	190,149	○ 190,149	腕章・事務用品等
②印刷製本費	245,000	234,960	○ 234,960	広報紙「はばたき」
③役員会運営費	15,000	13,475		
④理事会運営費	30,000	30,813		
⑤研修委員会運営費	10,000	10,988		
⑥広報委員会運営費	10,000	10,524		
⑦選考委員会運営費	0	0		
6. 役務費	120,000	130,964		
①通信運搬費	120,000	130,964	○ 130,964	各委員連絡用切手代・振込手数料等
7. 負担金	155,000	141,000		
①県補連負担金	150,000	136,000	○ 136,000	1,000円×136名・研修費負担金(本年、無し)
②各種団体負担金	5,000	5,000	○ 5,000	船橋市青少年の環境を良くする市民の会
8. 積立金		10,000		
9. 慶弔費	10,000	0		
10. 予備費	28,604			
11. 次年度繰越金		39,459		
合 計	1,303,604	1,277,408	1,136,800	← 補助金対象額(百円未満、切捨て)

※補助金申請額の **¥770,000** は補助金対象合計金額の

**68%** になり、補助率を乗じて得た額以内となる。  
(補助金交付要綱 → 70%以下、小数点以下を切上げ)

令和6年3月31日

船橋市青少年補導委員連絡協議会  
会 計 野田 恵美子

令和6年度 社会教育関係団体補助金交付一覧

No.1

補助金交付担当課	市民協働課		
団体名	ゴスペル・ママズ	団体	37名
代表者	牧 典子		
活動内容	月3回、市内の公民館にてプロの音楽家とゴスペルの練習を行っている。 今回申請のあった事業は、一般市民向けにゴスペルを体験できるワークショップ。		
補助金交付限度額	90,160 円		
前年度予算額	93,496 円		
前年度収支決算額	(前々年度)収入決算額 1,267,697 円	(前年度)補助対象経費予算額 93,496 円	(前年度)内補助金交付額(清算払) 0 円
	(前々年度)支出決算額 1,267,697 円	(前年度)補助対象経費決算額 90,828 円	(前年度)補助金決算額 81,745 円
			差引返戻額 0 円
交付条件	支援対象経費(総事業費のうち補助金の対象なる費用)の80%(事業2年目支援率)が補助金交付限度額。  【主な事業費】 ・講師謝礼 ・託児スタッフ謝礼 ・資料印刷費 ・会場使用料 ・イベント保険料		

No.2

補助金交付担当課	市民協働課		
団体名	丸山サンクチュアリ	団体	49名
代表者	関司 静江		
活動内容	丸山の森緑地及び藤原市民の森の保全活動 今回申請のあった事業は、森の果たす役割に関する講演会と森の観察会を実施するもの。		
補助金交付限度額	41,400 円		
前年度予算額	0 円		
前年度収支決算額	(前年度)収入決算額 682,449 円	(今年度)補助対象経費予算額 46,000 円	(今年度)内補助金交付額(清算払) 0 円
	(前年度)支出決算額 682,449 円	(今年度)補助対象経費決算額 - 円	(今年度)補助金決算額 - 円
			差引返戻額 - 円
交付条件	支援対象経費(総事業費のうち補助金の対象なる費用)の90%(事業1年目支援率)が補助金交付限度額。  【主な事業費】 ・講師謝礼 ・チラシ印刷費 ・会場使用料 ・イベント保険料		

船橋市市民公益活動公募型支援事業 支援金交付申請書

6年4月1日

船橋市長あて

所在地 船橋市

団体名 ゴスペル・マムズ

代表者名 代表 牧 典子

船橋市市民公益活動公募型支援事業として支援の決定のあった事業について、下記のとおり支援金の交付を申請します。

記

事業名称	「歌って、ハモってリフレッシュ! ゴスペルワークショップ」	
支援金交付申請額	90,160	円 (支援率 80%)
支援対象経費内訳 (選考結果通知書に示された費目に対する金額の範囲内)		
費目 (主な内容)	金額 (円)	
報償費 (講師、託児スタッフ、音響照明スタッフ謝礼)	62,500	
消耗品費及び原材料費 (イベント参加者に配布の資料等)	10,000	
印刷製本費 (チラシ、ポスター)	10,400	
通信費 (郵送料)	800	
保険料 (イベント保険)	5,000	
使用料 (会場、施設使用料)	24,000	
その他これらに類する経費	0	
	合計	112,700

上記の金額は (税込額・税抜額) である。

※ 消費税の適用に関する事項（該当するものに☑）

① 支援金交付申請額の算定

<input type="checkbox"/> 消費税額を支援対象経費に含めないで支援金交付申請額を算定
<input checked="" type="checkbox"/> 消費税額を支援対象経費に含めて支援金交付申請額を算定 ※ 確定申告により仕入税額控除した消費税に係る支援金相当額が確定後、「消費税仕入控除税額報告書」の提出が必要となります（返金額0円の場合も含む）。

② ①で「消費税を支援対象経費に含めて支援金交付申請額を算定」を選択した理由

<input checked="" type="checkbox"/> 免税事業者である
<input type="checkbox"/> 簡易課税事業者である
<input type="checkbox"/> 消費税法別表第3に掲げる法人等であって特定収入割合が5%を超える
<input type="checkbox"/> その他 ( )

## 2023年度事業計画

### 【2023年度活動目標】

☆ みんなでやれば怖くない！  
身体からみなぎるパワーを表に出そう！

年	月	日	内 容	日	行 事 予 定 等	
2023	4	14	イベントミーティング/会計監査	中央公民館	8	千葉ベイエリアゴスペル祭(市川市民小ホール)
		26	定例総会 定例練習 3回	浜町講堂		
	5	定例練習 3回				
	6	定例練習 3回 内部発表会?				
	7	定例練習 3回		13	ワークショップ(中央公民館講堂予定) (ふなばしミュージックストリート エントリー)	
	8	定例練習 3回				
	9	定例練習 3回				
	10	定例練習 3回		21-22	ふなばしミュージックストリート出演予定	
	11	定例練習 3回			塚田公民館文化祭出演予定	
	12	定例練習 3回			依頼があればクリスマスミニライブ(出張ライブ)出演	
	2022	1	定例練習 3回			
		2	定例練習 3回			(千葉ベイエリアゴスペル祭エントリー)
3		定例練習 3回				

- 行事予定は昨年度を参考に記載しました。
- kid's day! は対象者がいる場合に再開予定です。

# 2023年度 ゴスペル・マムズ会計予算

2023年4月 会計 古賀洋子

## 【収入の部】

(単位:円)

項目	予算	詳細
前年度繰越金	266,435	
会費	1,188,000	3,000円×12カ月×33人(4/6在籍者)
合計	1,454,435	

## 【支出の部】

項目	予算	詳細
謝 礼	講師 大塚先生	720,000 20,000円×36回
	ピアニスト 中村さん	0 休会 (5,000円×)
	ピアニスト 荻田さん	40,000 4,000円×10回
	外部出演謝礼 参加費等	100,000 講師参加 4回、ピアニスト参加 4回として 20,000円×4、5,000円×4
レク参加費等	10,000	
会場費	160,000	塚田公民館、中央公民館等(ピアノ、音響設備、会議会場費含む)
託児費	0	(2,000円×人数×月)
事務費	50,000	印刷代、コピー用紙等の消耗品
備品費	20,000	楽譜、SDカード等の次年度に残るもの
渉外費	12,000	300円×延べ40人(ピアノ、外部出演等の打合せの経費補助)
親睦費	10,000	レクレーション2回
パート活動費	9,900	300円×33人(4/6在籍者)
雑費	20,000	交際費、郵送費等
行事費	50,000	自主イベント(ワークショップ)の支出
予備費	252,535	
合計	1,454,435	

### <補足>

◇託児費は必要に応じて予備費より支出する。

◇予備費…メンバー数の減少やイベント等の支出に備える。

※維持費…メンバー数が減少した場合などに維持費を徴収することがある。

毎年4月と10月に運営チームで検討することとする。

## 2022年度事業報告

### 【2022年度活動目標】

★ 間違えたって大丈夫！！ 楽譜から目を離せる時間を長くいきましょう

◇・・・親睦活動ほか

年月	日	曜日	内容	場所	年月	日	曜日	内容	場所
22.4	8	金	定例練習 (1)	塚田講堂	10	22	土	塚田公民館文化祭	塚田講堂
	21	木	" (2)	浜町講堂		26	水	定例練習 (22)	中央講堂
	27	水	" (3) & 【定期総会】	浜町講堂	11	11	金	" (23)	塚田講堂
5	13	金	" (4)	塚田講堂		"	"	◇おしゃべりデイ	第1・2集会室
	19	木	" (5)	宮本講堂		17	木	定例練習 (24)	中央講堂
	25	水	" (6)	浜町講堂		22	火	" (25)	法典講堂
6	10	金	" (7)	塚田講堂	12	9	金	" (26)	中央講堂
	16	木	" (8)	浜町講堂		15	木	" (27)	塚田講堂
	22	水	" (9)	浜町講堂		22	木	" (28) & 【内部発表会】	浜町講堂
7	8	金	" (10)	塚田講堂	1	10	火	J.COM 生放送「LIVE」出演	J.COM会
	21	木	" (11)	浜町講堂		13	金	定例練習 (29)	塚田講堂
	27	水	" (12) 【内部発表会】	浜町講堂		"	"	市民活動ライブ出演	文化ホール
8	12	金	" (13)	法典講堂		19	木	定例練習 (30)	西部講堂
	18	木	" (14)	塚田講堂	25	水	" (31)	法典講堂	
	24	水	" (15)	浜町講堂	"	"	◇おしゃべりデイ	第2・3集会室	
9	9	金	" (16)	塚田講堂	2	10	金	定例練習 (32)	中央講堂
	15	木	" (17)	西部講堂		16	木	" (33)	塚田講堂
	28	水	" (18)	塚田講堂		22	水	" (34)	浜町講堂
10	6	木	追加練習 (19)	中央講堂	3	10	金	" (35)	海神講堂
	14	金	定例練習 (20)	塚田講堂		16	木	" (36)	浜町講堂
	15	土	ふなばしミュージックストリート	おまつり広場		"	"	◇おしゃべりデイ	第一集会室
	20	木	定例練習 (21)	親水公園		22	水	定例練習 (37)	浜町講堂

7

凡例 [ ] …内部の行事

□ …自主イベント

○ …外部出演

○ 例年「kid's day !」は月に1回設けますが、感染防止のため中止しました。

○ 「おしゃべりデイ」は11月から再開しました。

○ レクリエーションは感染防止のために実施しませんでした。

# 2022年度 ゴスペル・マムズ会計収支決算報告書

2023年4月

自2022年4月1日から至2023年3月31日まで

## 【収入の部】

(単位：円)

項目	詳細	金額
前年度繰越金		463,196
会費	2,000円×368人、1,000円×34人(全休、ワタ仏)	770,000
入会時楽譜代	1,500円×1人	1,500
活動支援費	パルシステム、コープみらい	33,000
雑収入	利息	1
合計		1,267,697

## 【支出の部】

項目	詳細	金額
謝礼	講師大塚先生 20,000円×37回、打合せ等 3,000円×2回 外部出演(ふなミ、JCOM、市民活動フェア) 50,000円	796,000
	ピアニスト中村さん 5,000円×3回	15,000
	ピアニスト苅田さん 4,000円×11回、外部出演(塚田文化祭) 5,000円	49,000
	外部出演参加費(ふなミ、ゴスペル祭)	4,000
会場費	塚田公民館、中央公民館等(ピアノ、会議会場費含む)	126,470
託児費		0
事務費	印刷、コピー用紙等	5,690
備品費		0
渉外費	外部出演打合せ等 300円×延べ4人	1,200
親睦費		0
パート活動費		0
雑費	送料(タイムズ記念号、楽譜等)	3,902
次年度繰越金		266,435
合計		1,267,697

以上の通り報告いたします。

ゴスペル・マムズ 代表 牧 典子

会計 古賀 洋子

監査の結果、上記の通り相違ありません。

会計監査 中村 洋子

会計監査 小川 真理



(第7号様式)

## 船橋市市民公益活動公募型支援事業 支援金交付申請書

令和6年 4月 1日

船 橋 市 長 あて

所 在 地 船橋市 [REDACTED]  
団 体 名 丸山サンクチュアリ  
代 表 者 名 会長 関司 静江

船橋市市民公益活動公募型支援事業として支援の決定のあった事業について、下記のとおり支援金の交付を申請します。

### 記

事業名称	大切な市民の森を皆で守り育てよう！！	
支援金交付申請額	41,400 円(費目対象額合計46,000円×支援率90.0%)	
支援対象経費内訳(選考結果通知書に示された費目に対する金額の範囲内)		
費目(主な内容)	金額(円)	
報償費(講師に対する謝礼)	30,000	
消耗品費及び原材料費(資料紙代)	1,000	
印刷製本費(チラシ印刷代)	11,000	
通信費( )	0	
保険料(実施日の保険料)	2,000	
使用料(会場使用料)	2,000	
その他これらに類する経費( )		
	合 計	46,000

上記の金額は (税込額)・税抜額) である。

※ 消費税の適用に関する事項（該当するものに☑）

① 支援金交付申請額の算定

消費税額を支援対象経費に含めなくて支援金交付申請額を算定

消費税額を支援対象経費に含めて支援金交付申請額を算定

※ 確定申告により仕入税額控除した消費税に係る支援金相当額が確定後、「消費税仕入控除税額報告書」の提出が必要となります（返金額0円の場合も含む）。

② ①で「消費税を支援対象経費に含めて支援金交付申請額を算定」を選択した理由

免税事業者である

簡易課税事業者である

消費税法別表第3に掲げる法人等であって特定収入割合が5%を超える

その他（ ）

1. 環境ボランティア(森の作業)計画案

「清掃及び除草」は基本的作業として毎回実施する

年	丸山の森緑地 (毎月第1火曜日、第3土曜日に実施)				藤原市民の森緑地 (毎月第2火曜日、第4水曜日に実施)			
	月	日	参加者	特記事項(保全活動)	月	日	参加者	特記事項(保全活動)
令和6年	4	2		笹切り(西側斜面)	4	9		看板、遊歩道のロープのチェック、アメリカオアザミの駆除
		20		通常作業	4	24		遊歩道の整備
	5	7		通常作業	5	14		東側住宅沿いつバキの剪定、アメリカオアザミの駆除
		18		ムクゲの「さし木」の育苗準備(40本)	5	22		東側住宅沿いつバキの剪定、アメリカオアザミの駆除
	6	4		東側入口掲示板の草花の写真を「夏」に入れ替え	6	11		ヤマユリの支柱立て、遊歩道にはみ出た笹刈り
		15		東側道路沿いつバキの剪定・刈り込み	6	26		北側道路側溝の掃除 6/24環境フェア参加
	7	2		ムクゲに肥料を施す(花を咲かせるため)	7	9		業者による下草刈りの準備
		20		夏のボランティアの受け入れ(巣箱の作成4箱)	7	24		遊歩道の笹刈り
	8	6		夏のボランティアの受け入れ(西側遊歩道の除草)	8	13		夏のボランティアの受け入れ(遊歩道の雑草刈り)
		17		夏のボランティアの受け入れ(遊歩道階段補修)	8	28		夏のボランティアの受け入れ(遊歩道の雑草刈り)
	9	3		東側入口掲示板の草花の写真を「秋・冬」に入れ替え	9	10		アメリカオアザミの駆除
		21		アジサイの剪定・刈り込み	9	25		通常作業
	10	1		東側生垣の除草及び樹木の整枝・刈り込み	10	8		通常作業
		19		ムクゲの「苗木」を生垣に植え付け	10	23		落下した枯れ枝の整理
	11	5		アオキの間引き	11	12		ハッピーサタデー準備
		16		ムクゲの整枝・刈り込み、西側道路沿いつ土留め補修	11	27		北側道路側溝・樹の落葉・泥拘い 11/9ハッピーサタデー
	12	3		アオキの間引き	12	10		看板の補修等
		21		東側道路沿いつ土留め補修	12	25		物置小屋の整理、看板拭き
令和7年	1	7		笹切り(東側斜面)	1	14		通常作業
		18		ムクゲに寒肥を施す(根をより強化するため)	1	22		通常作業
	2	4		小鳥の巣箱(18箱)の清掃・修理	2	11		落下した枯れ枝の整理
		15		笹切り(西側斜面)	2	26		通常作業
	3	4		東側入口掲示板の草花の写真を「春」に入れ替え	3	11		通常作業
		15		ジャノヒゲの除草を1年間で130袋以上を目標	3	26		通常作業

雨天等により変更することがあります

枯木の倒木等危険な箇所は常にチェックして必要に応じて市に連絡する

<藤原市民の森緑地の作業>

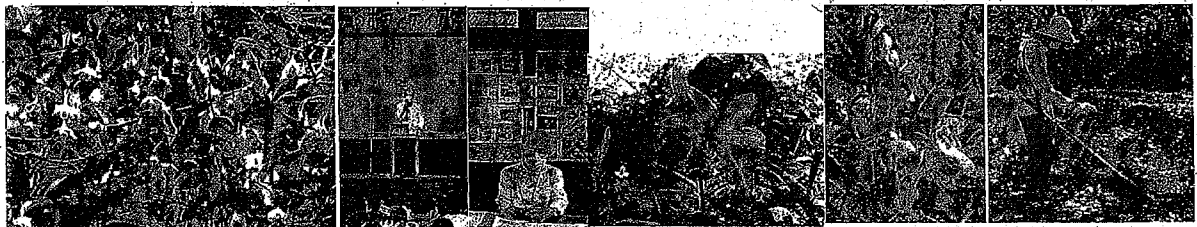

エゴノキの花

夏のボランティア・マッチング会

ノカンゾウの花

マヤランの花

夏のボランティア体



標識板の打ち直し



センニンソウの花



ゴンスイの実

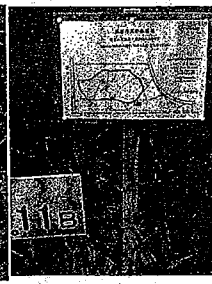

遊歩道案内板の設置



抜いたクサギの処

1. 環境ボランティア(森の作業)報告  
「清掃及び除草」は基本的作業として毎回実施した

丸山の森緑地 (毎月第1火曜日、第3土曜日に実施)				藤原市民の森緑地 (毎月第1火曜日、第3水曜日に実施)				
年	月	日	参加者	特記事項(保全活動)	月	日	参加者	特記事項(保全活動)
令和5年	4	4	7	草刈、笹切り、ジャヒゲ抜き取り、ハチラップ吊り下げ	4	11	10	南北道路沿い清掃、草刈、ハチラップでオオスズメバチ捕獲
		21	4	遊歩道階段修理、笹切り、木の剪定		28	9	アメリカオニアザミ・イモカタバミ除去
	5	2	5	草刈、笹切り、ジャヒゲ抜き取り、カブトムシ幼虫確認	5	9	8	南北道路沿い清掃、草取り、草刈 エゴノキの花観察
		20	4	道具手入れ、笹切り、ジャヒゲ抜き取り		24	12	南北道路沿い清掃、草取り、遊歩道整備
	6	6	9	東道路側木の剪定、エコカレッジより4名参加	6	20	9	南北道路沿い清掃、エコカレッジから1名参加
		17	5	藤棚の作製、草刈、ジャヒゲ抜き取り		28	12	南北道路沿い清掃、エコカレッジから2名参加
	7	4	7	アジサイの剪定、エコカレッジより1名参加	7	11	8	刈払機による草刈り、エコカレッジより1名参加
		15	6	草木の剪定、草取り、ジャヒゲ抜き取り		26	12	小枝の整理、夏のボランティア体験4名参加
	8	1	7	西道路側草刈、夏のボランティア体験3名参加	8	8	12	標識板修理、枯木伐採、夏のボランティア体験3名参加
		19	8	枯枝の整理、夏のボランティア体験4名参加		23	11	草刈・刈草処理、夏のボランティア体験3名参加
	9	5	6	木の剪定、草刈り、カブトムシの幼虫40匹を放出	9	12	6	刈払機による草刈りと後始末
		16	7	丸山公民館ハッピーサタデー(宝探し)に協力		27	11	遊歩道コースの測量・案内板の設置、クサギ抜き
10	3	7	樹名板の書き直し、市民大学ボランティア2名参加	10	10	6	クサギ抜きと刈払機による草刈り	
	21	4	木の剪定、笹切り、枯れ枝の整理		25	15	市民大学ボランティア4名とエコカレッジから1名参加	
11	14	5	西道路側草刈、枯木整理、笹切り	11	14	10	11/11ハッピーサタデー小学生13名参加、ツバキ・ナンテンの剪定	
	18	5	木の剪定、ジャヒゲ抜き取り		22	10	ツバキの剪定、エコカレッジより1名参加	
12	5	5	枯枝整理、ジャヒゲ抜き取り	12	13	6	標識板・看板拭き、南北道路沿い清掃	
	16	4	笹切り、東側道路落葉清掃		20	11	物置小屋清掃、標識板拭き	
令和6年	1	9	5	遊歩道横木交換、木の剪定、ジャヒゲ抜き取り	1	9	9	法田中前側溝掃除、南北道路沿い清掃
		20	5	遊歩道杭の交換、掲示板の花の名札補修、枯枝整理		24	13	南北道路沿い清掃、笹切り、イモカタバミ抜き、ツバキ剪定
	2	13	3	小鳥の巣箱掃除、ジャノヒゲ抜き取り	2	13	9	法田中前側溝掃除、ツバキ剪定、ロープ貼り直し
		17	3	小鳥の巣箱修理、枯枝整理、ジャノヒゲ抜き取り		28	10	ツバキ剪定、イモカタバミ抜き、枯枝整理
	3	5	6	小鳥の巣箱修理、キュウイの柵の修理、ジャヒゲ抜き取り	3	19	7	スギの下枝払い、ツバキ剪定、枯枝整理
16		4	カザグルマの柵の修理、東側道路の清掃、ジャノヒゲ抜き取り	27		11	ツバキ剪定、イモカタバミ抜き、枯枝整理	
合計 131				合計 237 (藤原市民の森緑地の写真は3ページに掲載)				

<丸山の森緑地の作業>



ユスラウメ

カブトムシとクワガタの幼虫

枝払い作業

環境フェアでの展示



アジサイの剪定

キツネノカミソリ

夏のボランティア体験

カブトムシ幼虫の放出

キンモクセイの花

第1号・第2号議案(つづき)

令和5年度決算 報告書

及び

令和6年度予算(案) 金額単位:円

(令和5年4月1日至令和6年3月31日)

(令和6年4月1日至令和7年3月31日)

令和5年度決算 報告書					令和6年度 予算(案)			
	項目	予算	実績	予算差	備考	項目	予算	備考
収入の部	前年度繰越金	200,948	200,948	0		前年度繰越金	198,227	
	会費	58,500	59,000	500		会費	58,500	
	寄付金	20,000	33,500	13,500		寄付金	20,000	
	受取保険料/預金利息	0	1	1		受取保険料	0	
	森の清掃費	384,000	384,000	0		森の清掃費	384,000	
	基金会計からの繰入金	0	5,000	0		基金会計からの繰入金	0	
	合計	663,448	682,449	19,001		合計	660,727	
支出の部	項目	予算	実績	予算差		項目	予算	備考
	会報作成費	36,000	107,437	71,437	会報カラー化のため	会報作成費	120,000	
	郵送料	40,000	20,519	△ 19,481	手渡し等により郵送料を節約したため	郵送料	40,000	
	森の管理費(丸山)	120,000	73,105	△ 46,895	作業参加人数が少なかったため	森の管理費(丸山)	100,000	
	森の管理費(藤原)	150,000	156,199	6,199		森の管理費(藤原)	150,000	
	文房具費	20,000	21,885	1,885		文房具費	20,000	
	支払保険料	11,000	12,000	1,000		支払保険料	11,000	
	交通費	15,000	13,500	△ 1,500		交通費	15,000	
	関係団体協力費	3,000	3,660	660		関係団体協力費	3,000	環境フェアへの協力金
	展示費	23,000	550	△ 22,450	過去の資料の有効利用による	展示費	10,000	
	会議費	45,000	40,915	△ 4,085		会議費	45,000	
	雑費	20,000	27,602	7,602		雑費	30,000	
	印刷機使用料	3,500	920	△ 2,580	会報印刷外注(カラー化)のため	印刷機使用料	2,000	
	公民館使用料	10,000	5,930	△ 4,070		公民館使用料	10,000	
	基金会計への繰入金	100,000	0	△ 100,000	今期は繰入必要性なしと判断	基金会計への繰入金	100,000	
	次年度繰越金	66,948	198,227	113,895		次年度繰越金	4,727	
	合計	663,448	682,449	1,617		合計	660,727	

<令和5年度基金会計の決算報告>

令和4年度基金会計決算報告	
項目	金額(円)
① 前年度繰越金	520,707
② 預金利息	4
③ 一般会計からの繰入金(3月31日)	0
④ 一般会計への繰入金	0
残額	520,711

<令和6年度基金会計の予算(案)>

令和5年度基金会計予算(案)	
項目	金額(円)
① 前年度繰越金	520,711
② 預金利息	4
③ 一般会計からの繰入金	100,000
④ 一般会計への繰入金	0
残額	620,715

令和5年度 会計監査報告

決算書に基づいて会計監査を実施、いずれも正確であり、適正な会計処理をされていることを報告します。

令和6年3月30日

会計監査

濱口 祐子

会計監査

越川 孝衣

第1号・第2号議案(つづき)

2. 一般事業報告 (令和5年度実績と令和6年度計画)

1. 自然観察会報告(令和5年度実績と令和6年度計画)

年	月	内 容	場 所	参加者数	令和6年度計画
4	4月12日(水)	市川市里見公園	市川市	3	7月を除く 毎月1回実施
	5月10日(水)	葛西臨海公園探鳥会	東京都	3	
	6月14日(水)	水元公園	雨天中止		
	7月	休み			
	8月9日(水)	谷津干潟探鳥会	雨天中止		
	9月13日(水)	市川大町自然観察園	市川市	3	
	10月18日(水)	松戸土手探鳥会	松戸市	3	
	11月15日(水)	三番瀬探鳥会	船橋市	3	
	12月13日(水)	葛西臨海公園探鳥会	東京都	2	
	5	1月17日(水)	市川大町自然観察園	市川市	
2月14日(水)		谷津干潟探鳥会	習志野市	3	
3月13日(水)		三番瀬探鳥会	船橋市	3	

2. 一般事業報告 (令和5年度実績と令和6年度計画)

令和5年度一般事業報告				令和6年度 一般事業計画
項目	場 所	実行日	参加者数	
1 自然観察会の実施	周辺の6地区	年間9回実施 (2回雨天中止)	27名	毎月1回実施 (7月は除く)
2 海老川調整池の鳥の観察	海老川周辺	4月から12月まで毎月1 回実施 以後は不定期 実施	9名	令和6年度も不定 期で実施
3 船橋市公募型支援事業の 自然観察会(講師:平栗瑞枝先生)	丸山の森緑地 藤原市民の森緑地	計画を提出し事業 として採用された	20名	令和6年度より開始 5月19日と10月20日
4 船橋環境フェアに参加	船橋三番瀬 環境学習館	6月24日(土)	4名	令和6年6月22日(土)
5 「夏のボランティア体験」への協 力、エコカレッジからの受け入れ、 市民大学からの受け入れ	丸山の森緑地 藤原市民の森緑地	6月～11月	丸山の森緑地14名 藤原市民の森緑地 21名 計35名	令和6年度参加
6 船橋三番瀬クリーンアップに参加	船橋三番瀬	10月28日(土)	3名	令和6年度参加
7 法典地区文化祭に参加	丸山公民館 法典公民館	10月14日(土) 10月15日(日)	3名 3名	令和6年度参加
8 丸山公民館「ハッピーサタデー」に協力 法典公民館「ハッピーサタデー」に協力	丸山の森緑地 藤原市民の森緑地	9月16日(土) 11月11日(日)	会員7名、小学生15名 会員9名、小学生13名	令和6年度参加

3. 会の運営・広報に関連する活動(令和5年度実績と令和6年度計画)

令和5年度 会の運営・広報に関する活動報告				令和6年度 活動計画
項目	場 所	実行日	会員参加者数	
1 令和5年度定期総会	3月の役員会後 議案書を送付	4月22日(土)開催	委任状を含め 35名出席	令和6年4月21日(日)
2 役員(幹事)会	丸山公民館	毎月最終木曜日	毎月7名前後	令和6年度継続
3 会報作成・発送業務 7月号よりカラー化致しました	丸山公民館	毎月最終木曜日	毎月7名前後	令和6年度継続
4 会報配達ボランティア	・市役所32部署 ・丸山地区の会員 ・丸山の森周辺の人	毎月会報発送日	毎月5名前後	令和6年度継続
5 会報編集会議	丸山の森緑地	毎月第3土曜日	毎月5名前後	令和6年度継続

生涯学習部

担当課	新規事業、拡充事業等	予算額
社会教育課	<p>ふなばし市民大学校運営費</p> <p>ふなばし市民大学校は、生涯にわたって学び続け、その成果を個人の生活や地域での活動等に活かすことができるための学習環境を提供することを目的として運営している。</p> <p>令和6年度から都市緑化の推進及び環境整備並びに文化芸術、スポーツ及び生涯学習の振興に資する事業を行う「公益財団法人船橋市公園協会」に事務局業務を委託することにより、市と法人による一体的な事業展開や、より良い学習環境の継続的な提供を図る。</p>	43,914 千円
文化課	<p>1. 埋蔵文化財調査事務所の移転に伴う旧金杉台中学校校舎の改修工事設計委託</p> <p>手狭となっている二和東5丁目にある埋蔵文化財調査事務所の移転と、市内小・中学校等に分散収蔵している出土文化財(考古資料)を一括管理するため、旧金杉台中学校の校舎を(仮称)埋蔵文化財調査研究センターとして活用していくことが、令和5年12月の政策会議で決定された。</p> <p>これに伴い、校舎の法令適合や保全に伴う改修が必要となるため、令和7～8年度の改修工事に向けた設計委託を行う。</p>	10,550 千円
青少年課	<p>1. 社会教育事業費補助金</p> <p>活発なPTA活動を展開することにより、家庭教育の充実及び青少年の健全育成等に資するため、船橋市PTA連合会事業費補助金を交付。</p> <p>「ひまわり110番に関する事業」を新たに助成対象事業に加える。ひまわり110番とは、ひまわり110番プレートの掲示協力者(住宅、郵便局、公共施設、店舗など)と共に、地域で子どもたちを見守る取り組みであり、子どもたちが身の危険を感じた時などに助けを求めやすい目印となる。</p>	1,800 千円

	<p>これまで、PTA 連合会が単位 PTA に有償配布と していたが、今後は PTA 連合会への加盟状況に かかわらず、無償配布とする。</p> <p>ひまわり 110 番のプレート購入費用を助成対 象経費とし、補助率を 10/10 とする。</p> <p>2. 地域学校協働活動事業費</p> <p>令和 6 年度から、学校支援地域本部事業に替わ り、地域と学校が相互にパートナーとして行う 地域学校協働活動を開始。</p> <p>対象校 小学校 55 校、中学校 26 校、特別支援学校 1 校、高等学校 1 校</p> <p>地域学校協働活動推進員謝金 15 千円/年×83 校 各学校単位で地域学校協働活動推進員（コー ディネーター）を 1 人ずつ委嘱し、地域と学 校との間を調整</p> <p>地域学校協働活動事業費 消耗品等購入費：5,810 千円 研修講師謝礼：40 千円</p> <p>国庫補助 学校・家庭・地域連携協力推進事業費補助金 （補助率：1/3） 対象経費：地域学校協働活動で使用する消耗 品等、地域学校協働活動推進員謝金</p> <p>3. ふなっこ未来大学運営費</p> <p>近隣に理系の学部を持つ大学が複数存在する といった本市の特色を活かして、大学のキャン パスで大学教授や大学生による専門分野に関 する講座を実施し、わくわくするような体験機 会を提供することにより、子どもたちが主体的 に考え、学びに向かう力を育み、将来の夢や自 己肯定感を高めるきっかけとする。</p> <p>事業名 ふなっこ未来大学（Funaversity フナバー</p>	<p>7,095 千円</p> <p>635 千円</p>
--	--	-------------------------------



	<p>シティ)</p> <p>連携先 東邦大学理学部 日本大学理工学部（新規）</p> <p>主な経費 学生アシスタントの報奨金、参加者の保険料</p>	
生涯スポーツ課	<p>1. 運動公園陸上競技場2種公認の更新 運動公園陸上競技場2種公認の更新に伴い、必要な物品の購入や改修工事を行う。</p> <p>2. 武道センター大規模改修工事契約 公共建築物保全計画に基づき、老朽化した設備等の更新を行う。(着工は令和7年度)</p> <p>3. 芝山まちかどスポーツ広場の整備 芝山団地第三調整池の有効活用のため、まちかどスポーツ広場として整備を行っていく。</p>	<p>73,825 千円</p> <p>0 円 (令和7年度債務負担行為 限度額 820,930 千円)</p>
西図書館	<p>1. 東部公民館臨時図書貸出返却窓口設置 東部公民館等複合施設大規模改修工事の実施に伴い、現在津田沼連絡所内に臨時図書貸出返却窓口を設けている。令和6年6月から同連絡所の改修工事が始まるため、6月～7年3月の期間に東部公民館周辺の民間賃貸物件を賃借し、東部公民館臨時図書貸出返却窓口として設置する。</p> <p>2. 東部公民館図書コーナー設置に伴う図書購入等 東部公民館にはこれまで「図書貸出返却窓口」が設置されていたが蔵書を備えていなかったこと、図書室の設置要望が多くあったことを踏まえ、同公民館の大規模改修工事に併せて、蔵書機能を持った「図書コーナー」を整備する。</p> <p>3. 北図書館お話し室及び授乳室移設工事 二和東5丁目市有地活用事業の一環で、北図書館をリニューアルし、お話し室及び授乳室の移設を行う。令和6年度上期に建築課による実施設計を行い、下期に移設工事を実施する。</p>	<p>7,800 千円</p> <p>4,310 千円</p> <p>40,800 千円</p>

<p>市民文化ホール</p>	<p>1. 市民文化ホール整備費  中央公民館・市民文化ホール外壁・屋上防水  その他改修実施設計委託  実施設計 令和5年度～令和6年度  改修工事 令和7年度～令和9年度(予定)  (令和7年12月～ 休館の見込)</p> <p>2. 市民文化創造館整備費  市民文化創造館ホール脇空調機更新工事  (令和7年2～3月頃  1か月程度貸出中止の見込)</p>	<p>15,586 千円</p> <p>12,500 千円</p>
----------------	---	-----------------------------------

(お知らせ)

## 待望の個人利用解禁！ そうだ！ 公民館へ行こう

～身近な市民活動の施設がもっと便利に！～

市では、市内の公民館全26館において、これまで団体のみを対象としていた利用基準を見直し、5月1日(水)から個人での利用を可能とします。

公民館における生涯学習は、学びを通じて個人の幸福度を上げると同時に、地域のコミュニティの形成につながり、まちづくりの基盤となる「市民力」を強める重要な役割を果たしています。各公民館では、様々な教室や講座、学級を開設しているほか、地域で行う学習、文化活動やスポーツ・レクリエーション活動のお手伝いや、ご相談を受けており、利用頻度の高い公民館では、年間約14,600件利用されています。

今回の見直しは、生涯にわたって「いつでも、どこでも、だれでも、楽しく」学ぶ中で、自己の充実や生きがいを見つけ、更に、学びの成果を活かすことができる「生涯学習社会」の実現を目指し、生涯学習推進体制の整備・充実を図ることを目的として、令和4年度に策定した第三次船橋市生涯学習基本構想・推進計画(ふなばし一番星プラン)で重点プロジェクトに掲げている「地域の拠点・公民館の充実」の取り組みの一つとして行ったものです。

現行の利用基準では「2人以上で構成される団体」が利用対象となっており、「1人で楽器の練習を行いたい」「ダンスの振付を確認したい」といった個人利用を希望する声に応えられていませんでした。そこで5月1日(水)から、利用日の1週間前から、公民館の集会室等、空いている部屋について、個人での予約を可能としました。

これにより、今まで公民館を使ったことのない方が、新たに公民館を使うきっかけとなり、利用率の向上や新しい利用者層の開拓につながり、ひいては新たな地域コミュニティの形成にもつながるものと考えています。

今後も市では、市民の皆様の活動をさらに後押しできるよう、公民館がより身近でより魅力的な施設となるよう、事業の拡充等を継続してまいります。

問い合わせ先 生涯学習部中央公民館 047(434)5551

令和6年度ふなばし市民大学校の応募状況等について

ふなばし市民大学校応募者・入学者・修了者年度別比較表

令和6年4月1日現在

年度	学部	学科名	応募者数及び入学者数				在籍者数	
			定員	応募者	倍率	入学予定者 a	在籍者数 b	率 b/a
令和6年度	まちづくり	ボランティア養成	30	26	0.87	26	26	100.00%
		スポーツコミュニケーション	30	16	0.53	16	16	100.00%
		生涯学習コーディネーター養成	30	32	1.07	30	30	100.00%
		ふなばしマイスター	30	38	1.27	30	30	100.00%
		計	120	112	0.93	102	102	100.00%
	いきいき	くらしの教養	72	74	1.03	72	72	100.00%
		ころとからだの健康	72	59	0.82	59	59	100.00%
		パソコン	100	116	1.16	99	99	100.00%
		園芸	50	49	0.98	48	48	100.00%
		計	294	298	1.01	278	278	100.00%
合計	414	410	0.99	380	380	100.00%		

年度	学部	学科名	応募者数及び入学者数				修了者数	
			定員	応募者	倍率	入学者 a	修了者 b	率 b/a
令和5年度	まちづくり	ボランティア養成	30	30	1.00	28	27	96.43%
		スポーツコミュニケーション	30	19	0.63	17	17	100.00%
		生涯学習コーディネーター養成	30	28	0.93	25	21	84.00%
		ふなばしマイスター	30	37	1.23	30	30	100.00%
		計	120	114	0.95	100	95	95.00%
	いきいき	くらしの教養	72	93	1.29	72	72	100.00%
		ころとからだの健康	72	69	0.96	63	61	96.83%
		パソコン	100	119	1.19	93	88	94.62%
		園芸	50	65	1.30	50	47	94.00%
		計	294	346	1.18	278	268	96.40%
合計	414	460	1.11	378	363	96.03%		

年度	学部	学科名	応募者数及び入学者数				修了者数	
			定員	応募者	倍率	入学者 a	修了者 b	率 b/a
令和4年度	まちづくり	ボランティア養成	30	20	0.67	19	18	94.74%
		スポーツコミュニケーション	30	29	0.97	28	23	82.14%
		生涯学習コーディネーター養成	30	28	0.93	25	23	92.00%
		ふなばしマイスター	30	70	2.33	30	28	93.33%
		計	120	147	1.23	102	92	90.20%
	いきいき	くらしの教養	60	59	0.98	47	46	97.87%
		ころとからだの健康	60	69	1.15	55	51	92.73%
		パソコン	100	102	1.02	93	90	96.77%
		園芸	50	76	1.52	50	49	98.00%
		計	270	306	1.13	245	236	96.33%
特別	ライフデザイン	25	3	0.12	0	0	0%	
合計	415	456	1.10	347	328	94.52%		

※特別講座のライフデザイン学科は、応募者少数につき休講となります。

年度	学部	学科名	応募者数及び入学者数				修了者数	
			定員	応募者	倍率	入学者 a	修了者 b	率 b/a
令和3年度	まちづくり	ボランティア養成	30	43	1.43	28	26	92.86%
		スポーツコミュニケーション	30	24	0.80	12	10	83.33%
		生涯学習コーディネーター養成	30	45	1.50	30	30	100.00%
		ふなばしマイスター	30	63	2.10	29	22	75.86%
		計	120	175	1.46	99	88	88.89%
	いきいき	くらしの教養	120	129	1.08	82	78	95.12%
		ころとからだの健康	100	128	1.28	72	67	93.06%
		パソコン	100	158	1.58	98	91	92.86%
		園芸	50	63	1.26	42	40	95.24%
		計	370	478	1.29	294	276	93.88%
特別	ライフデザイン	30	31	1.03	17	15	88.24%	
合計	520	684	1.32	410	379	92.44%		

※令和3年度の集計は、令和2年度の募集と令和3年度の追加募集の合算となりますので、他年度との比較はできません。

年度	学部	学科名	応募者数及び入学者数				修了者数	
			定員	応募者	倍率	入学者 a	修了者 b	修了率 b/a
平成31年度	まちづくり	スポーツコミュニケーション	30	35	1.17	33	31	93.94%
		ボランティア入門	30	20	0.67	18	12	66.67%
		生涯学習サポート	30	32	1.07	27	27	100.00%
		ふなばしマイスター	30	31	1.03	27	25	92.59%
		計	120	118	0.98	105	95	90.48%
	いきいき	一般教養	120	125	1.04	107	101	94.39%
		健康	110	85	0.77	67	67	100.00%
		パソコン	100	160	1.60	100	99	99.00%
		陶芸	50	55	1.10	50	43	86.00%
		園芸	50	58	1.16	50	45	90.00%
計	430	483	1.12	374	355	94.92%		
合計	550	601	1.09	479	450	93.95%		



# 主催事業

# 令和6年度 文化振興事業



事業名	月日	会場	内容	参加方法
第47回船橋市三曲祭	6月9日(日)	市民文化ホール	船橋市三曲協会会員による第・三・絃・尺八の演奏	入場無料・事前申込不要
第37回船橋市文学賞「文学講座」	6月14日(金)・6月15日(土)	西図書館	船橋市文学賞選者の森沢明夫氏(小説部門)による実作講座	参加費無料・要事前申込
第37回船橋市文学賞	応募期間: 6月15日(土)～9月30日(月)	提出先:文化課	小説・児童文学・詩・短歌・俳句作品を募集し、受賞作品を取載した『船橋市文学賞作品集』を発行	応募票と原稿を提出
令和6年度船橋市出張美術展「柴宮忠徳の水彩画(仮)」	6月22日(土)～7月3日(水)	郷土資料館	旧吉澤野球場博物館の美術品のうち、春夏秋冬をモチーフにした日本画、陶磁器、約20点の作品を紹介する。	入場無料
第60回船橋市日舞祭	7月7日(日)	市民文化ホール	船橋市日本舞踊連盟による日本舞踊の披露	入場無料・事前申込不要
令和6年度船橋市出張美術展「柴宮忠徳の水彩画(仮)」	9月28日(日)～10月13日(日)	飛ノ台史跡公園博物館	船橋市ゆかりの画家・柴宮忠徳(1938-2007)の草木、生き物を描いた水彩画を紹介、併せて飛ノ台史跡公園博物館所蔵の標本等資料を展示する。	入場料あり
第47回船橋市いけばな展★	9月30日(火)～10月6日(日)	市民ギャラリー	一般市民公募によるいけばなの展覧会(前期・後期)	入場無料・事前申込不要 ※出品料1000円 要抽選参加(抽選日は7月10日)
第62回船橋市美術展覧会「市展」★	11月1日(金)～11月15日(金) ※授賞式:11月9日(土)	市民ギャラリー ※中央公民館講堂	日本画・洋画・彫刻・工芸・書道の公募展覧会(前期・後期) ※市長賞、教育長賞、議長賞あり、各賞は面接授与される。	入場無料・事前申込不要 ※出品料あり
第70回船橋市合唱祭	11月30日(土)・12月1日(日)	市民文化ホール	船橋市合唱連盟加盟団体による発表会	入場無料・事前申込不要
第46回船橋市写真展★	2月15日(土)～23日(日)	市民ギャラリー	全国公募による写真展(モノクロ/カラー・単写真・組写真・写真集)	入場無料・事前申込不要 ※出品料あり
第29回ふなばし音楽フェスティバル	① 10月19日(土)～20日(日) ② 2月2日(日) ③ 1月下旬～3月上旬 ④ 5月～12月(第2・第4金曜日)	①船橋駅周辺 ②船橋アリーナ ③市内公民館等 ④フェイェス連綿デッキ	①第11回ふなばしミュージックストリート ②第22回音楽のまちふなばし千人の音楽祭(船橋アリーナ) ③地獄ふれあいコンサート(公民館等)、BANDSTAND FUNABASHI(文化ホール)、コンサート(文化ホール・きらら・勤労市民センター) ④まちかど音楽ステージ	①入場無料 ②事前申込制、入場無料 ③事前申込制、一部有料公演あり ④観覧無料
アーティスト・イン・スクール	1月～3月(検討中)	高根台公民館	彫刻家の関口重義を講師に招き、船橋市立高根台第二小学校にて教回に渡り木工の授業を実施する。授業で制作した児童作品は、近隣施設にて講師作品と共に展示を行う。また、一般に向けて関連ワークショップ等も行う。	入場無料

# 共催事業

事業名	月日	会場
第84回船橋市民謡民舞連合会春季大会	4月14日(日)	市民文化ホール
第41回船橋市美術連盟会員展★	5月7日(火)～12日(日)	市民ギャラリー
第78回船橋市謡曲大会	5月18日(土)	中央公民館
第41回船橋市写真連盟会員展★	7月2日(火)～7日(日)	市民ギャラリー
第・三・絃・尺八 芸術劇場	10月20日(日)	二和公民館
第38回吟詠詩舞大会	11月10日(日)	宮本公民館
令和6年度船橋市所蔵作品展	12月4日(水)～15日(日)	市民ギャラリー
第47回初春茶会★	2月2日(日)	茶室センター
合唱講習会	3月1日(土)	中央公民館

★ ロビエコンサート ★ 第3水曜日 12時20分～12時50分

(出演)

- 小野口 柁子
- 河合真理・倉地真子
- 玉野井ゆき・嵯峨歌蓮
- 山田天宮
- 金子加寿美
- 水嶋祭・青山蒼代
- 清水紀幸・渡辺啓介
- 吉村裕子
- 荏原道樹・鈴木泉芳
- 鳳桐朋子・石川真紀子
- 岡優里・小久保千乃

★は文化振興事業実施委託に該当、委託先:(公財)船橋市公園協会

# 史跡取掛西貝塚保存活用計画【概要版】

大綱 海とともに発展してきた「ふるさと船橋」の歴史的起点である取掛西貝塚を、地域の財産として市民とともに永く伝え、守り、活かす。

## (1) 計画の趣旨

国史跡取掛西貝塚は、千葉県船橋市飯山満町1丁目から米ヶ崎町にまたがる約1万年前（縄文時代早期前葉）の貝塚が発見された、日本の歴史を知る上で欠かせない、学術的価値が高い重要な遺跡である。本質的価値を明らかにした上で、史跡を適切に保存管理する考え方と方法、今後の活用・整備に関する方法や体制についての考え方、史跡の将来像を示し、地域住民や市民とともに、史跡を活用しながら確実に保存し、後世に継承するため、文化財保護法第129条の2に基づき本計画を策定する。

## (2) 計画期間

令和6（2024）年4月1日～令和16（2034）年3月31日【10年間】

## (3) 取掛西貝塚の価値と重要性

### ① 日本列島における最古級貝塚

約1万年前にはグローバルな気候温暖化による大きな環境変動に適応して、定住的な新しい生活様式が確立し、日本列島で初めて貝塚がつけられた。約1万年前の貝塚は全国で10か所と非常に少なく、貴重である。国史跡に限ると取掛西貝塚の他には神奈川県夏島貝塚しかなく、さらにムラと貝塚の両方が残る史跡は取掛西貝塚だけである（国史跡貝塚の分布は3ページ下図参照）。

取掛西貝塚は、日本列島における最初期の貝塚形成期の生活のあり様がわかる貴重な遺跡である。また、稲作農耕社会の弥生時代中期の集落も残されており、狩猟採集社会から稲作農耕社会までの永い歴史を考えることができる。

### ② 東京湾東岸部（千葉県）での重要性

縄文時代の貝塚のうち全国の約3割は関東地方にあり、特に東京湾東岸部は全国一の貝塚密集地帯で、縄文時代中期から後期のものが多く形成されている。船橋市には、この地域の貝塚形成初期にあたる縄文時代早期前葉の取掛西貝塚と後葉の飛ノ台貝塚のほか、縄文時代の各時期の貝塚が存在している。船橋市は、東京湾東岸部で通時的に貝塚から人々のくらしを学ぶことができる唯一の地域である。

### ③ 船橋市での重要性

船橋市には、縄文時代早期から江戸時代までの貝塚や集落遺跡が多くあり、江戸時代以降、東京湾の魚介類を利用した産業が栄えている。中世には海老川河口に湊があり、古くから水陸交通の要地で、江戸時代には宿場町として、近現代は海水浴場としても賑わった。取掛西貝塚は、海とともに発展してきた船橋の歴史的起点として重要で、日本列島の歴史と海洋適応の実態を伝える貴重な遺跡である。

### 本質的価値の総括的な明示

縄文時代早期前葉の集落として、東京湾東岸部最古の貝塚と関東最大級の規模をもち、豊富な出土品から当時の生業や精神文化、居住の実態に迫ることのできる希少な遺跡

#### (4) 基本方針 1 - 「保存管理」

貴重な歴史的財産である取掛西貝塚を恒久的に保存し、未来へ継承する。

##### 1. 本質的な価値を構成する要素の確実な保存

令和 5 年 11 月現在、保護すべき範囲のうち約 47 パーセントが未指定であり史跡を確実に保存し、継承するためには、保護すべき範囲全体の史跡指定が必要である。

また、保護すべき範囲の大部分が民有地であることから、史跡を確実に保存し、将来、史跡の整備・活用を行っていくために、公有地化を進める必要がある。

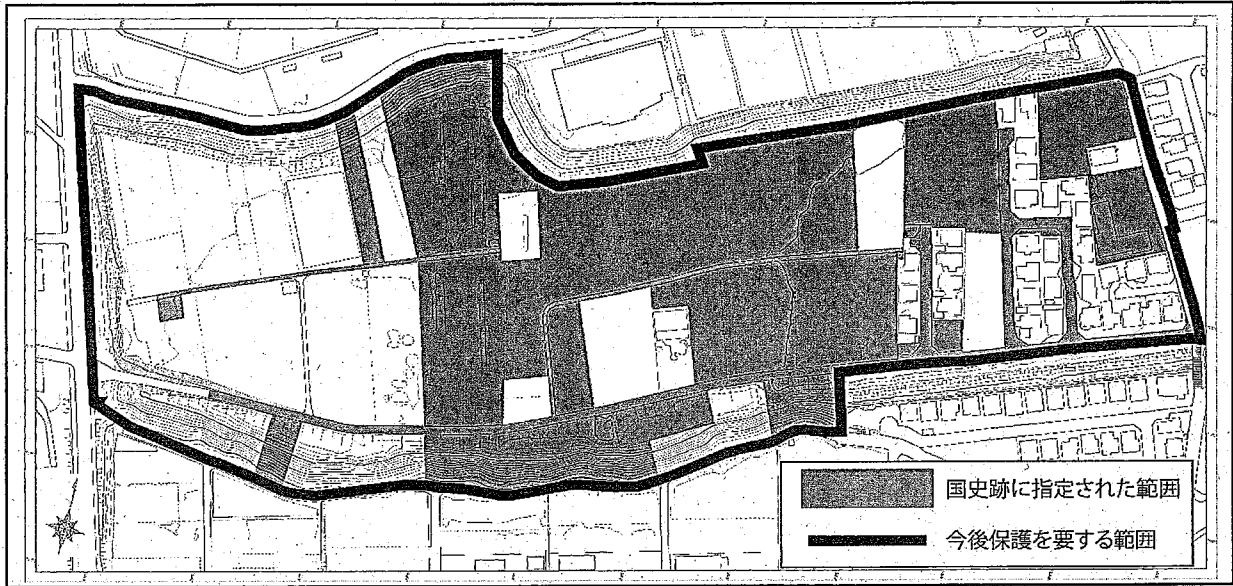

##### 2. 地区区分に基づく保存管理方法の明確化と現状変更等取扱基準の設定

史跡を適切に保護するために、計画対象範囲を史跡指定地と未指定地に区分し、地区ごとに現状変更や保存に影響を及ぼす行為についての取扱基準を定める。

###### <現状変更等取扱基準の概要>

###### ■史跡指定地

史跡の調査や保存のための行為以外の現状変更は原則として認めない。ただし、既存の建造物や道路などは、史跡の価値を損なわず、地下の遺跡に影響がない場合に限り、変更が認められる。また、遺跡や遺物を保護し、史跡の価値を広く共有するための整備を進める。

###### ■未指定地

保護すべき範囲に含まれているが、追加指定までは文化財保護法に基づく、一般的な埋蔵文化財包蔵地と同じ扱いとなる。遺構が確認された場合は、土地所有者等の理解と協力のもと、可能な限り現状保存を図る。追加指定後は、指定地と同様の扱いとなる。

##### 3. 史跡の適切な管理

雑草の繁茂を防ぎ遺跡内の環境を維持する。また、傾斜地の崩落防止措置の検討を行う。

##### 4. 行政の連携と市民との協働による保存・管理

史跡の保存と整備について庁内の部署と連携するとともに、近隣住民と共通理解を図り、行政と市民の協働による保存・管理に向けた連携体制を構築する。

## (5) 基本方針 2－「活用」

様々な活用を通じて、取掛西貝塚の本質的価値をわかりやすく、正しく伝え、その魅力を向上させる。

### 1. 史跡の周知・啓発

令和3年度市政モニターアンケートでは、「取掛西貝塚を知っている」「名前を聞いたことはある」と回答したのは約25パーセントと認知度が低い。幅広い世代に史跡の周知を図るため、普及資料の作成・配布を行い、講演会・展示・見学会を開催し、SNS等での発信を継続・充実させる。また、現地で史跡の本質的価値を体感・体験できる機会の充実に努める。

### 2. 継続的な調査研究の実施と社会への還元

史跡の学術的な調査研究を進め、新たな遺跡の価値を掘り出し、講演会や刊行物等普及事業により市民に還元するとともに、日本の歴史研究に寄与する。

調査結果や調査対象資料に研究者がアクセスできる環境を整え、学術連携を進める。

### 3. 学校教育での活用推進

次世代の担い手となる子供たちが、学校で史跡の重要性や価値を学んで「ふるさと船橋」に愛着をもつことができるように、学校教育での活用を推進する。

### 4. 博物館等を拠点とした生涯学習の推進

生涯学習の拠点として博物館・資料館の展示等の充実をはかり、現地や生涯学習施設との連携により、生涯学習の推進をはかる。

### 5. 市内の遺跡や文化財を含む総合的な活用

市内の遺跡や周辺の文化財も含めた文化財保存活用地域計画の策定など、地域における総合的な活用を検討する。さらに国史跡貝塚をもつ他自治体等との連携など、市域にとどまらない、より広範な地域の視点からの活用を検討し、実現化を目指す。

### 6. 「市民の史跡」としての活用

市民が主役の史跡活用を目指す。

市民参加型の活用の検討を行い、実現を目指す。

### 7. 商業・観光と連携した文化財活用方法の検討

商業・観光と連携した文化財の活用について検討を進める。

将来の史跡整備計画の策定に際し、商業・観光と連携した史跡活用の視点も取り入れるよう検討する。

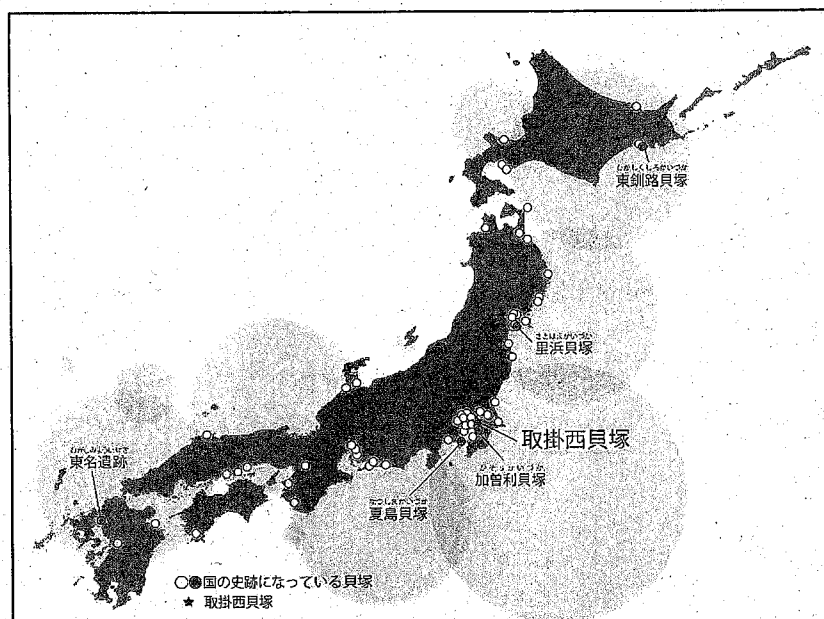

国史跡に指定された貝塚



## (6) 基本方針3－「整備の方向性」

活用の方針を達成するために必要な整備を進める。

まちづくりにつながる史跡の整備を進める。

### 1. 学習拠点としての博物館等の整備推進

学習拠点として飛ノ台史跡公園博物館や郷土資料館の展示の充実、調査拠点施設の整備充実による出土文化財収蔵管理の集約化を図り、出土文化財の公開活用を推進する。

### 2. 市民が現地にアクセスしやすい環境の整備

近隣住民の快適な住環境と共存を図りながら、案内板や誘導サインの設置など、市民が訪れやすい環境を検討し、整備する。

### 3. 現地における市民による活用の推進

説明板の充実や史跡用地を利用した活用方法について検討し、必要な整備を推進する。

### 4. 整備計画の検討

公有地化が進んだ将来に策定する整備計画について調査・検討する。

### 5. まちづくりにつながる史跡整備の推進

遺跡の西側は海老川上流地区土地区画整理事業地や都市計画道路整備地区と接しており、まちづくりと遺跡の保存が両立するように関係機関等と協議が必要である。

史跡の景観を保護するため、工作物等不要な要素の撤去・移転に向けて所有者等と協議を進める。

### 6. 調査拠点施設および出土文化財の収蔵保管施設の整備充実

調査拠点である埋蔵文化財調査事務所の移転を含めた施設整備を行い、出土文化財をより適切に収蔵・保管するための環境を整備する。

## (7) 基本方針4－「運営・体制の方向性」

取掛西貝塚の適切な保存・活用のため、運営体制を整備する。

史跡の保存・活用、整備を推進するには、行政だけでなく、土地所有者や地域住民、学校、研究者や研究機関、関係行政機関等と連携と協働を図る必要がある。

### 1. 保存管理・活用の体制づくり

庁内各部署との連携を強化し、文化庁・千葉県教育委員会・他自治体（博物館）・関連機関等の指導・助言・連携により、行政による史跡の保護体制の充実を図る。

### 2. 市民との連携の強化

管理団体である船橋市が、市民、近隣住民、土地所有者、地域活動団体などと連携・協働しながら、史跡を将来にわたって保存・活用していく体制を整える。

### 3. 学校教育における活用推進のための体制構築

学校教育における活用を推進するため、教員や学校教育部との連携体制を構築する。

### 4. 調査研究を推進するための体制整備

取掛西貝塚に関する調査・研究を継続的に行い、史跡の本質的価値に関する保存・活用・整備を効果的に実施できるよう、教育・研究機関、学識経験者、専門家、他自治体（博物館）等と相互的な協力・支援を図り、組織的・人的ネットワークの充実に努める。

<お問い合わせ>

千葉県船橋市教育委員会 生涯学習部 文化課

電話 047 (436) 2887

ファクシミリ 047 (436) 2884

電子メール bunka@city.funabashi.lg.jp

令和6年度 主要事業

事業名	開催日(予定)	内容
子供居場所 づくり事業	原則毎月 第3土曜日 (4月～3月)	県の少年の日を「ふなばしハッピーサタデー」として、各公民館管区において公民館や地域団体が連携を図り様々な事業を行う。  ◇実施場所 市内26公民館
青少年 キャンプ事業	7月26日(金) ～28日(日) (3日間)	青少年に集団での野外活動を通じて自らの創意工夫・仲間づくり・規律習慣を身に付けさせ、併せて世代間交流とジュニアリーダーの養成を図る。  ◇実施主体 船橋市青少年相談員連絡協議会 ◇実施場所 群馬県宇都宮市冒険活動センター ◇人数 119人(青少年84人・指導者等35人) ◇対象 小学4年生～中学3年生までの男女
船橋市・津別町 青少年交流事業 (受入)	8月3日(土) ～7日(水) (4日間)	生活環境の異なる地域の青少年同士が様々な活動を通じて相互理解と地域間交流を推進し、青少年の健全育成を図る。(隔年で派遣と受入を行っている。)  ◇実施主催 船橋市少年少女団体連絡協議会 ◇実施場所 船橋市内及び一宮少年自然の家ほか ◇人数 48人(青少年36人・指導者等12人) ◇対象 小学5年生～中学3年生までの男女
第57回 少年少女 交歓大会	5月12日(日)	市内の青少年団体と一般参加の子どもたちが一堂に会し、スポーツなどのイベントを通じ世代間交流や仲間づくりを推進し健全育成を図る。  ◇実施主体 船橋市少年少女交歓大会実行委員会 ◇実施場所 船橋市運動公園
親子キャンプ等 自然体験事業	7月～2月 ※7事業12回を予定。	船橋市立大神保青少年キャンプ場を利用したデイキャンプや自然体験を実施して、青少年の健全育成を図るとともに、青少年キャンプ場の利用促進及び、新規利用者の開拓を図る。  ◇実施場所 船橋市大神保青少年キャンプ場 ◇事業 ・プレーパーク(自然体験) ・デイキャンプ(野外調理含む) ・クラフト工作 ◇対象 青少年を含む家族

★みんなであつなごう  
笑顔の輪!★

# あつまれ!! みんなのフェスティバル!

2024年

# 5/12

(日)

午前9時20分(開会式)~午後2時

※各コーナーもせ店は10時00分から

ミニSL

旭中学校吹奏楽部演奏

- キッズダンス・じしん体験・けむり体験
- フライングディスク・クラフト・ゲーム
- ロープワーク・巨大だるま落とし・軽スポーツ
- 壁のぼり・モンキーブリッジ・おばけめいろ ほか
- 野球体験教室・リアル野球盤・スピードガン測定
- おりがみ・竹とんぼ、紙ひこうき製作
- ・消防車写真撮影・船えもん写真撮影
- もぎ店(カレーライス、チョコバナナ ほか)

## スタンプラリー=いろいろな遊びに チャレンジしてスタンプを集めよう!

- ※スタンプ台紙は、当日、各コーナーで配布します。
- ※景品がなくなり次第、終了となります。
- ※雨天の場合は、中止とさせていただきます。

- 雨天の場合、屋外イベントは中止になります。
- 体育館内は土足不可です。(うわばき持参可)
- 駐車場は有料となります。公共交通機関をご利用ください。

## 参加無料!

<会場>  
船橋市運動公園

<主催>  
船橋市少年少女交歓大会実行委員会

<後援>  
船橋市社会福祉協議会

お問い合わせ:少年少女交歓大会実行委員会事務局  
(船橋市教育委員会青少年課内) 047(436)2902

### 【船橋市少年少女交歓大会実行委員会構成団体】

ガールスカウト千葉県連盟船鎌地区 船橋海洋少年団 船橋市子ども会育成連絡会 ボーイスカウト船橋市連絡協議会  
船橋市野球協会少年学童部 船橋・津別青少年交流協会 船橋市青少年相談員連絡協議会 船橋市国際親善の会 船橋市  
船橋市教育委員会 【特別参加】船橋市地方卸売市場関連商組合青年部

# 会場案内図

★各コーナー・もぎ店は  
10時00分～

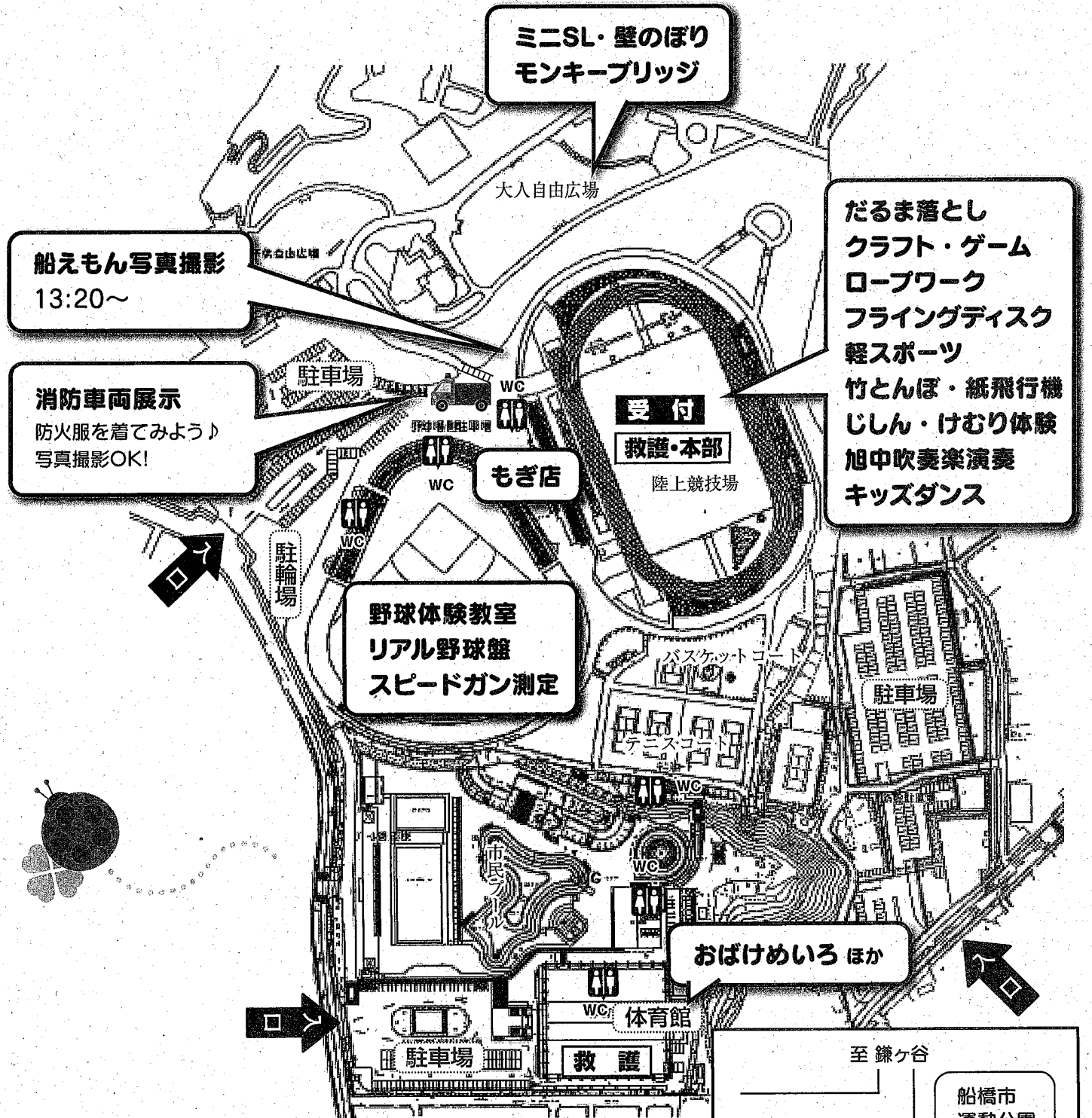

**駐車場は有料となり、限りもありますので徒歩・自転車・公共交通機関をご利用ください。近くのコンビニ等への駐車はおやめください。**

JR船橋駅北口3・5・6・7番乗り場のバス(医療センター経由除く)、または、新京成線三咲駅から船橋駅行きバスに乗車し、「市立体育館・市民プール」で下車。

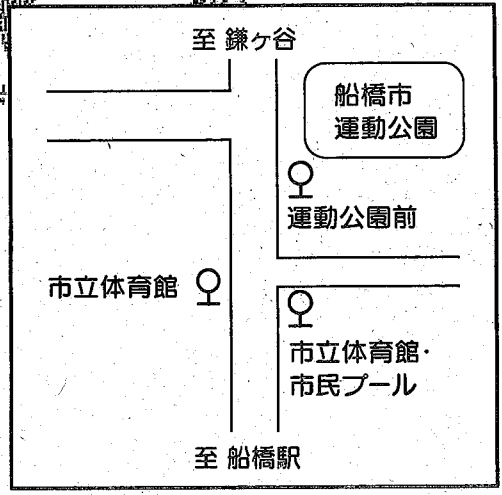

令和5年度 船橋市文化芸術ホール自主事業実績一覧  
(市民文化ホール)

事業テーマ: 文化・芸術のチカラで笑顔と感動を!

No.		公演日	公演名	ジャンル	入場者数	備考
1	共催	4月1日(土)	船橋ジュニアオーケストラ スプリングコンサート2023(令和4年度分)	音楽	729	育成団体
2	共催	4月22日(土)	第43回 ふなばし市民寄席 春風亭昇太・林家たい平 二人会	演芸 伝統芸能	966	
3	共催	5月27日(土)	奥華子 弾き語りコンサート2023 ～リスタート～	音楽	882	
4	共催	6月1日(木)	野村萬斎 狂言の夕べ 船橋公演	伝統芸能	831	
5	主催	7月18日(火)	カニサレス特別公演 ～フラメンコギターの夜～	音楽	487	
6	主催	7月29日(土)	村治佳織&本庄篤子&リマト室内合奏団による スペイン・イタリア音楽への旅路 ～地中海音楽紀行～	音楽	810	
7	共催	8月19日(土)	千葉交響楽団特別演奏会 ファミリーコンサートin船橋～青島広志といつかどこかで 耳にした名曲を～	音楽	671	子供向け事業
8	共催	8月27日(日)	でんじろう先生のドキドキわくわくサイエンス ショー	科学 実験 ショー	940 928	子供向け事業
9	主催	9月23日(土)	戯曲音劇「銀河鉄道の夜」	音楽 演劇	316	
10	共催	10月5日(木)	石田組2023/2024 アルバム発売記念ツアー	音楽	797	
11	主催	10月28日(土)	船橋市民文化ホール 開館45周年記念 東京混声合唱団 ふなばしから心をつなげる コンサート	音楽	436	船橋ゆかりの出演者/ 市民参加
12	主催	1月14日(日)	29th BAND STAND FUNABASHI	音楽	560	船橋ゆかりの出演者/ 市民参加
13	主催	1月28日(日)	令和5年度県民芸術劇場公演 船橋市民文化ホール開館45周年記念 船橋第九演奏会	音楽	843	船橋ゆかりの出演者/ 市民参加
14	共催	2月11日(日)	第44回 ふなばし市民寄席 気になる三人会 三遊亭萬橋・蝶花楼桃花・桂二葉 ～美女と萬橋～	演芸 伝統芸能	566	
15	共催	2月24日(土)	島津亜矢 歌怪獣襲来ツアー2024	音楽	951 954	
16	共催	3月24日(日)	船橋さざんか少年少女合唱団第39回定期 演奏会	音楽	370	育成団体
17	共催	3月30日(土)	船橋ジュニアオーケストラ スプリングコンサート	音楽	610	育成団体
市民文化ホール 入場者数 計					13,647	

令和5年度 船橋市文化芸術ホール自主事業実績一覧  
(市民文化創造館)

事業テーマ：文化・芸術のチカラで笑顔と感動を！

【有料公演】

No.		公演日	公演名	ジャンル	入場者数	備考
1	主催	6月17日 (土)	ハッチポッチクインテット ファミリーコンサート	音楽	174	子供向け 事業
2	主催	7月15日 (土)	ジャミン・ゼブ コンサート2023 in Funabashi	音楽	247	
3	主催	9月16日 (土)	市民文化創造館開館20周年記念 伊藤薫withふなばしのアーティスト ～歌で元気に！伊藤薫作品を合唱しよう～	音楽	255	船橋ゆかり の出演者 ／ 市民参加
4	主催	11月4日 (土)	リーディングシアターアンデルセン2023「絵のない 絵本 ほか」	朗読劇	104	市民参加
		11月5日 (日)			117	
5	共催	12月16日 (土)	モーニングコンサート ～ブラウディア グランド オーケストラと朝のひとと きを～	音楽	119	
6	主催	1月20日 (土)	アフタヌーンコンサート Tres Patatas ～バンドネオンの響きとともに～	音楽	247	

【無料公演等】

No.		公演日	公演名	ジャンル	入場者数	備考
7	主催	8月20日 (日)	夏休みワークショップ 音楽にのって絵本の世界を描こう ～絵本「7色サンタクロース」より～	即興 芸術	48	子供向け 事業／船 橋ゆかりの 出演者
8	ち よ つ と よ り み ち ラ イ ブ 	5月18日 (木)	フルートとピアノで奏でる音楽会 ～華麗なるクラシックの世界へようこそ～	音楽	187	
9		6月15日 (木)	Duo A&K ピアノ連弾コンサート ～華麗なる4手の技～	音楽	142	
10		7月20日 (木)	Jabuticaba(ジャボチカバ)+1 ～躍動するジャズライブ～	音楽	250	船橋ゆかり の出演者
11		9月21日 (木)	船橋よりみち落語会 ～春風亭橋蔵・瀧川鯉舟二人会～	伝統 芸能	111	船橋ゆかり の出演者
12		10月7日 (土)	第11回 船橋のたからもの！船橋の郷土芸能「二宮 神社の神楽」	郷土 芸能	182	船橋ゆかり の出演者
13		10月19日 (木)	岡元邦治 vs. 声松優一 ライブペイント「真剣唱舞」	即興 芸術	94	船橋ゆかり の出演者
14		11月16日 (木)	杏の木の笛 “ドゥドゥク”の音語り ～日本 × アルメニア 言葉を音色に寄せる風の旅 ～	音楽	142	
15		12月21日 (木)	ハワイアン クリスマス ライブ ～南国ハワイのクリスマスに『よりみち』しません か？～	音楽	200	
16		1月18日 (木)	シンガーソングライター鈴木友里絵のポップスコン サート ～歌とギターとピアノで奏でる笑顔の時間～	音楽	159	
17		2月15日 (木)	津軽三味線ユニット あんみ通 ～ロックでポップな“ほほえみ”ライブ♪～	音楽	250	
18	3月21日 (木)	Wアルパと歌のDuoコンサート ～南米パラグアイのハーブと歌で癒しのひとときを～	音楽	213		

市民文化創造館 入場者数 計 (有料公演1,263人・無料公演1,978人)

3,241

令和6年度 船橋市文化芸術ホール自主事業計画一覧  
(市民文化ホール)

事業テーマ:文化・芸術の魅力を再発見! ~ふるさと船橋で出会う~

No.		公演日	公演名	備考	内容
1	共催	4月20日(土)	第45回 ふなばし市民寄席 春風亭小朝 独演会		市民からの要望の多い寄席企画。落語を中心に滑稽噺から人情噺まで、様々な出演者が話芸を披露する。
2	共催	5月25日(土)	園田憲一とデキシーキングス		ジャズの中で最もハッピーで心暖まるジャズといわれている「デキシーランド・ジャズ」。見る人・聴く人を楽しませるステージ演奏をお届けする。
3	共催	6月19日(水)	野村萬斎 狂言のタベ 船橋公演		古来からの伝統を積み重ね、大衆に親しまれてきた狂言の世界。初心者でもお楽しみいただけるように解説付きでお送りする。
4	共催	6月27日(木)	第46回 ふなばし市民寄席 らくごDE全国ツアーVOL.12 春風亭一之輔 のドッサリまわるぜ2024		市民からの要望の多い寄席企画。落語を中心に滑稽噺から人情噺まで、様々な出演者が話芸を披露する。
5	主催	7月27日(土)	上野星矢&本庄篤子・リマト室内合奏団による「煌めくパリ」~魅惑のフランス音楽特集~	船橋ゆかりのアーティスト	千葉交響楽団名誉コンサートマスターを務める本庄篤子が主宰するリマト室内合奏団と、著名なソリストを招き開催する。有名な作曲家たちの珠玉の作品をお届けする。
6	共催	8月24日(土)	千葉交響楽団特別演奏会 夏のプレゼント ブルーアイランド先生とみんなでつくるワクワクファミリーコンサート	子供向け事業	千葉県で唯一のプロオーケストラである千葉交響楽団と青島広志氏とのコラボにより大人から子供まで楽しめる音楽の世界をお届けする。ゲストに船橋さざんか少年少女合唱団も出演。
7	主催	9月22日(日)	ふなばし能「熊坂」	芸術文化振興基金助成事業: (独)日本芸術文化振興会	初めて鑑賞する方にも親しみやすく、アクロバットの要素がある「動」の演目の「熊坂」を選定。能楽の解説・鑑賞のみならず、体験の場として装束や面の展示・お囃子や面をかける機会を提供する。
8	主催	9月28日(土)	川口成彦フォルテピアノ&ピアノリサイタル		ブルージュ国際古楽コンクール フォルテピアノ部門最高位などの受賞歴があり、フォルテピアノ奏者として第一線で活動している音楽家の演奏をお届けする。
9	共催	10月26日(土)	世良公則アコースティックソロライブ2024 ~進む~		「あなたのバラード」「宿無し」など数多くのヒット作を世に送り出し、俳優としても高い演技力で人々を魅了する世良公則の「生き方」そのものが凝縮されたソロライブをお届けする。
10	主催	12月7日(土)	こどもオペラ「星の王子さま」	子供向け事業	親子で楽しむ童謡や手遊び歌、クラシックの名曲等、盛りだくさんの参加型コンサート。オペラ風に歌と演奏により、ストーリーを表現する。
11	共催	12月20日(金)	ザ・ニュースペーパー		時事ネタを得意とするコントグループ。「社会風刺コント集団」として舞台を中心に活動している。本領ネタである政治家のパロディはもちろんのこと、替え歌、ダンス、パントマイムを駆使したエンターテイメントなステージを展開している。
12	主催	1月19日(日)	30th BAND STAND FUNABASHI	船橋ゆかりのアーティスト 市民参加	「ふなばし音楽フェスティバル」の一環事業。市内バンドスタンドの交流・活性化とジャズ音楽の普及を図る。運営は実行委員会方式。
13	主催	1月25日(土)	宝くじ文化公演 吉田兄弟×レ・フレール スペシャルコラボコンサート	宝くじの社会貢献広報事業: (一財)自治総合センター	津軽三味線をメジャーな楽器に引き上げた吉田兄弟とピアノ連弾のブームを呼んだレ・フレールの兄弟ユニットが織りなすスペシャルコラボコンサート。
14	共催	2月4日(火)	第47回ふなばし市民寄席		市民からの要望の多い寄席企画。落語を中心に滑稽噺から人情噺まで、様々な出演者が話芸を披露する。
15	共催	3月23日(日)	船橋さざんか少年少女合唱団 演奏会	育成団体	昭和58年に船橋市の青少年育成団体として結成。さわやかで透明感のある歌声による美しいハーモニーとダンスパフォーマンスをお届けする。
16	共催	3月29日(土)	船橋ジュニアオーケストラ スプリングコンサート	育成団体	昭和56年に市内の小中学生を中心に結成。大曲から親しみのある曲まで本格的な演奏を披露する。

令和6年度 船橋市文化芸術ホール自主事業計画一覧  
(市民文化創造館)

事業テーマ:文化・芸術の魅力を再発見! ~ふるさと船橋で出会う~

No.		公演日	公演名	備考	内容
1	主催	4月27日(土)	音の万華響 ~シヨパンとピアソラのマリアージュ~		船橋出身のピアニスト関野直樹と、ジブシーパイオリンの名手高橋誠による生ライブ演奏。
2	主催	5月18日(土)	音楽紙芝居『アラビアの星ものがたり』 ~どんな音かな?子供も大人もアラブ音楽を楽しもう!~	子供向け事業	パワーポイントのアニメーション機能だけを用いて、スライドをプロジェクターで投影し、音楽と台詞をつけたライブシアター。
3	主催	7月20日(土)	華麗なる調べ ~クラシックと愉しむ音楽物語「蜘蛛の糸」~	船橋ゆかりの出演者	芥川龍之介の短編『蜘蛛の糸』を基にした声楽曲を中心に様々なクラシックの曲をお届けする。
4	主催	10月19日(土)	ドリーマーズ・サーカス来日公演2024	海外招聘	アンデルセンの国が生んだ北欧音楽界の最高峰トリオ「ドリーマーズ・サーカス」。北欧の伝統音楽とクラシックを昇華して描く夢のような幻想の音楽世界をお届けする。
5	主催	11月16日(土) 11月17日(日)	総合舞台芸術創造プロジェクト 「立体的朗読劇」	市民参加/地域の文化・芸術活動助成事業: (一財)地域創造	市民が文化を育み、豊かな心と生きがいを実感、実践できる場を提供する。舞台芸術に必要な自己表現、想像力、協調性、創造力について学び、アンデルセンプロジェクトの経験を繋げる機会とする。
6	主催	12月1日(日)	令和6年度県民芸術劇場公演 千葉交響楽団による室内楽		千葉県唯一のプロオーケストラである千葉交響楽団のメンバーによる室内楽演奏会。県民に優れた舞台芸術を鑑賞する機会を提供することを目的に、千葉県との共催により開催する。
7	主催	12月21日(土)	こどもの時間から始まる旅(Koko et Kaoli)		絶妙のデュオ・パフォーマンスに詩の朗読、懐かしい気持ちを歌にのせた心の旅など、ピアノとギターによる、シックでお洒落な音の空間をお届けする。
8	主催	1月18日(土)	アフタヌーンコンサート	船橋ゆかりの出演者	手回しオルガンを操る小嶋佑樹と、ピアニストの稲島沙織によるユニット「ピアノルガン」によるデュオ演奏をお届けする。

以下無料公演等

9	主催	8月3日(土)	夏休みワークショップ(手話ミュージカル)	子供向け事業/船橋ゆかりの出演者	音楽に合わせて歌詞を手話で表現することで、聴覚障害への理解を深める。
10	主催事業 ちよっとよりみちライブ	4月18日(木)	フルート・アンサンブルの愉悅 ~3人寄れば文殊の笛~	船橋ゆかりの出演者	前期 ちよっとよりみちライブvol.226
11		5月16日(木)	ソプラノとピアノで紡ぐ華やかなオペラの名曲と日本歌曲~	船橋ゆかりの出演者	前期 ちよっとよりみちライブvol.227
12		6月20日(木)	キミとネコンサート ~民族音楽からクラシックまで~		前期 ちよっとよりみちライブvol.228
13		7月18日(木)	「うた」と「謡」 ~ロックと能の共演~	文化ホールの公演の関連事業	前期 ちよっとよりみちライブvol.229
14		9月19日(木)	Bistro Manoucheによるジブシージャズコンサート~古き良きフランスのジャズをお届けします~		前期 ちよっとよりみちライブvol.230
15		10月5日(土)	第12回 特別よりみち 船橋のたからもの!船橋の郷土芸能「船橋大神宮の神楽」	船橋ゆかりの出演者	市内に伝わる貴重な文化遺産を後世に伝え、文化の振興と発展に寄与することを目的に実施する。
16		10月17日(木)	米沢美佳(vn)、奈良希愛(pf)デュオ		後期 ちよっとよりみちライブvol.231
17		11月21日(木)	船橋よりみち落語会 ~立川談修・立川談吉二人会~		後期 ちよっとよりみちライブvol.232
18		12月19日(木)	矢萩竜太郎(即興ダンス)、喜多直毅(vn)、田辺和弘(ob)トリオ	障がい者による文化芸術活動の推進	後期 ちよっとよりみちライブvol.233
19		1月16日(木)	ウルグル(馬頭琴)、未定(pf)デュオ		後期 ちよっとよりみちライブvol.234
20	3月20日(木)	Bravi Trombe! トランペットアンサンブル		後期 ちよっとよりみちライブvol.235	