

令和5年度第1回船橋市消防委員会

会 議 次 第

日 時：令和5年7月19日（水）
14時00分～16時00分

場 所：船橋市消防指令センター
301会議室

- 1 開 会
- 2 副委員長あいさつ
- 3 各委員のご紹介
- 4 議題及び報告事項
 - (1) 議題（公開）
 - 委員長の選出について
 - (2) 報告事項（公開）
 - ① 消防局・消防指令センターの移転建替えについて
 - ② 救急ステーションの移転建替えについて
 - ③ 救急件数の推移とコロナ禍での救急について
 - ④ 令和5年上半期救急概要について
 - ⑤ 令和5年上半期火災概要について
- 5 閉 会

消防委員会委員名簿

令和5年7月1日現在 15名

| 区分 | | 氏 名 等 | |
|-----------------------|-----------------------------|---|----------------------|
| 市議会選出 | | 市民民主連合 | ミツハシ 三橋 さぶろう |
| | | 公明党 | キムラ オサム 木村 修 |
| | | 結 | イチカワ 市川 たけし |
| | | 共産党 | カミヨ 神子 そよ子 |
| 学 識 経 験 者 | その 職 に あ る 者 | 消防団団長 | ○ カマクラ ヒロミツ 鎌倉 博光 |
| | | 消防団副団長 | イトウ ケンジ 伊藤 賢司 |
| | | 船橋市医師会選出 | カジワラ タカヒロ 梶原 崇弘 |
| | | 船橋市自衛消防協会長 | ハヤシ タカシ 林 敬 |
| | | 千葉県企業局船橋水道事務所長 | オオノギ エイジ 大野木 英司 |
| | | 東日本電信電話株式会社 千葉事業部千葉西支店長 | ナカムラ タカオ 中村 貴夫 |
| | | 東京電力パワーグリッド株式会社 京葉支社長 | ウド ヤ トモナリ 宇戸谷 友益 |
| | | 京葉ガス株式会社供給保安部 緊急保安センター 船橋グループマネージャー | ヤマガ ヒシ 山賀 衡 |
| | | 前消防団団長 | イジマ ヒデト 飯島 秀人 |
| | | 公益社団法人千葉県看護協会 船橋地区部会会員 | ヒナタ サナエ 日向 早苗 |
| | | 災害救援ボランティア推進委員会 総合防災部長 | アマデラ スミカ 天寺 純香 |
| | | 備考 | ◎ 委員長 ○ 副委員長 |

令和5年度第1回船橋市消防委員会 席次表

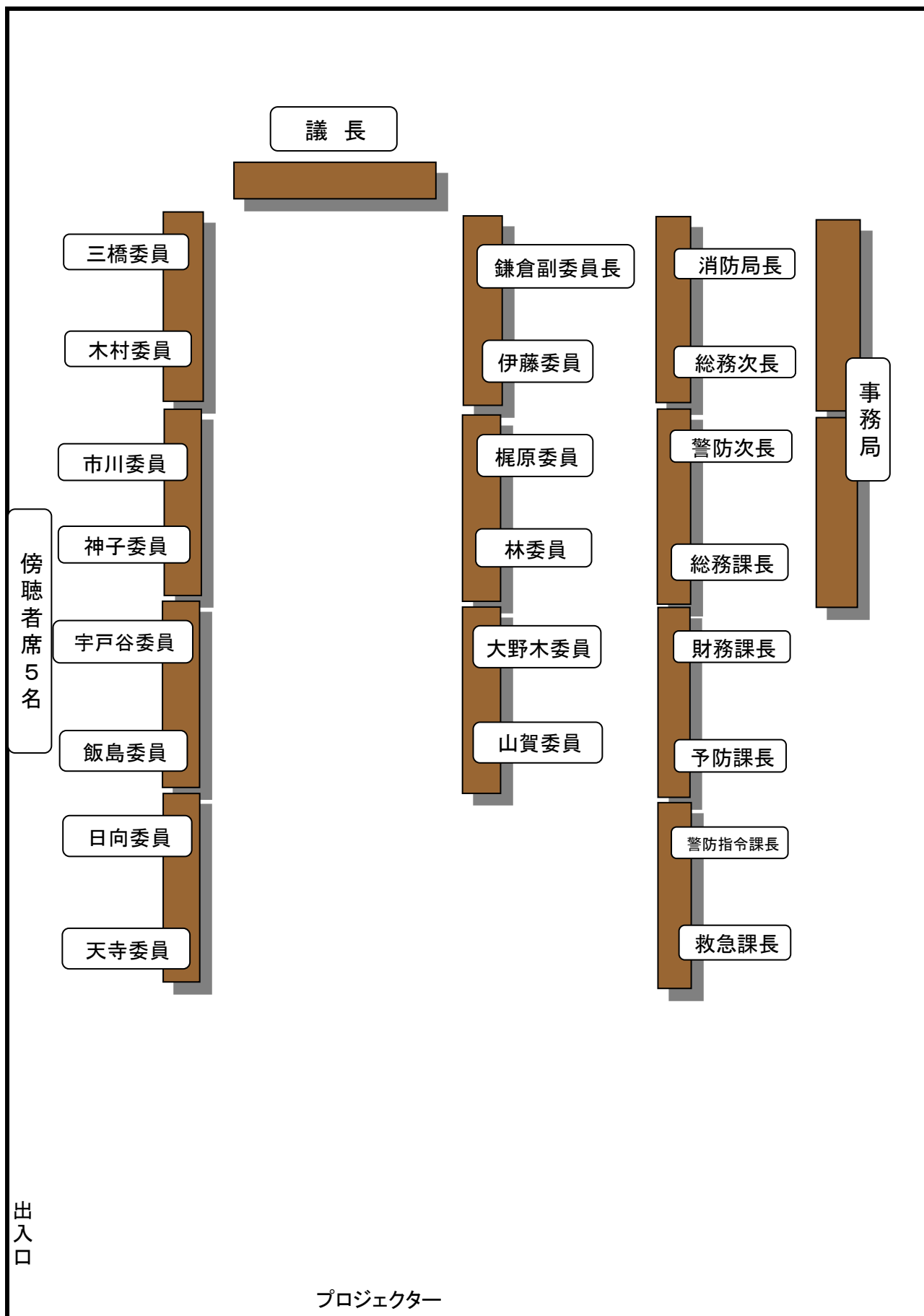

船橋市消防局組織図

令和5年4月1日現在

消防局長 澤本 保敏

消防局次長(総務担当)
石森 昌明

■ 総務課長

安西 義昭

■ 財務課長

三代川 秀己

■ 予防課長

片岡 俊明

消防局次長(警防担当)
小出 浩康

■ 警防指令課長

岩瀬 陽介

■ 救急課長

松岡 利満

■ 中央消防署長

新井 俊浩

■ 東消防署長

加瀬 龍志

■ 北消防署長

藤代 良一

船橋市消防局・消防指令センターの移転建替えについて

当市の消防局・中央消防署合同庁舎は築 49 年が経過し老朽化が著しく、消防庁舎としての所定の耐震性を有していないことから、建替えの検討を行ってきました。

検討を行った結果、同一敷地にて運用してきた消防局、中央消防署及び消防指令センターの内、消防局及び消防指令センターの機能を移転建替えし、中央消防署を現地建替えすることとなりました。

1 移転理由

(1) 既存施設の狭隘

消防局、中央消防署を現地建替えとした場合、課題としていた緊急出動における時間の短縮が解消されないが、消防局・消防指令センターの機能を移転建替えすることで、消防局の車両分、駐車場に余裕が生まれ、現在よりも円滑な緊急出動を行うことが可能となる。

(2) 工事用敷地の確保が困難

既存の庁舎を解体する場合に仮設庁舎を建設する必要があるものの、仮設庁舎を建設する適切な場所が無く、仮に市役所来庁者駐車場に建設する場合は、市役所の運営に大きな影響を及ぼす懸念がある。

(3) 大規模災害時の機能確保

昨今の災害状況を踏まえて、水害等による影響を受けない場所へ移転し、将来を見据えた消防体制を構築する。

2 移転場所

- (1) 所在地 船橋市行田 3-15-4 国家公務員宿舎船橋行田住宅跡地
 (2) 面積 25,978㎡のうち、3,180㎡
 (3) 案内図

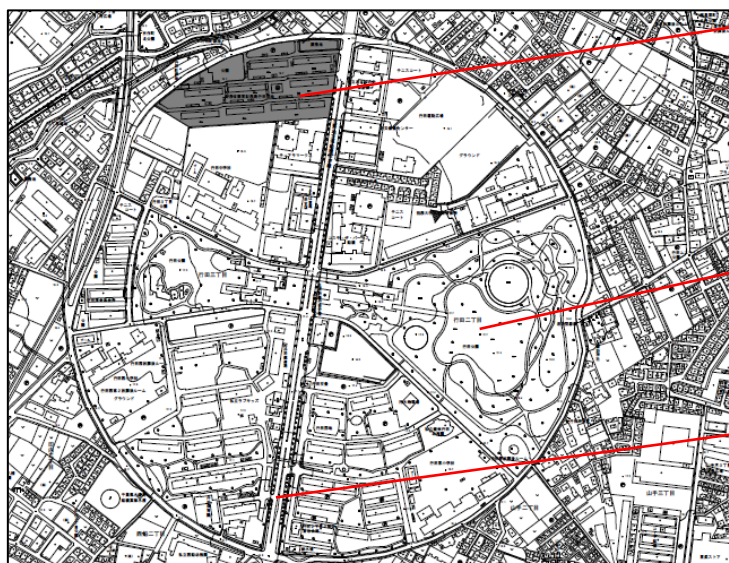

移転場所

県立行田公園

県道船橋松戸線

(4) 事業概要

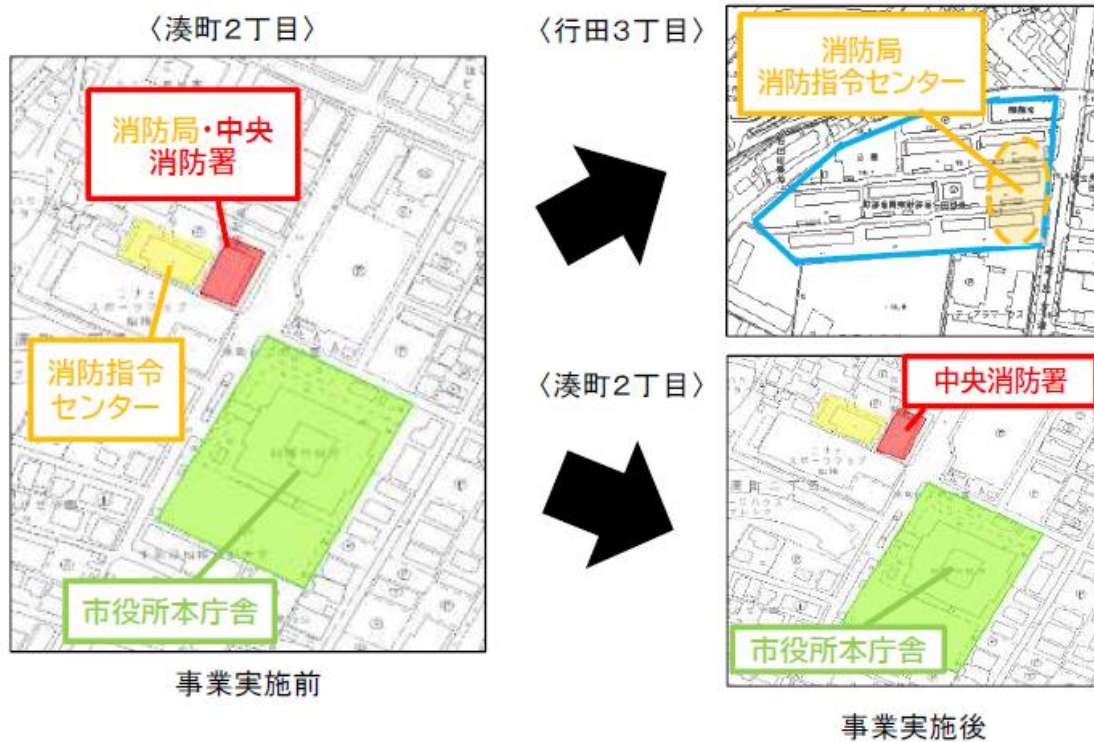

3 事業スケジュール (予定)

(1) 消防局・消防指令センター

| 年 度 | 項 目 |
|---------|--------------------------|
| 令和5・6年度 | 基本・実施設計 |
| 令和6年度 | 解体工事 (移転場所の建築物など) |
| 令和7～9年度 | 建設工事 消防局運用開始 (令和9年度中) |
| 令和8年度 | 指令システム設計 |
| 令和9年度 | 指令システム更新工事 |
| 令和10年度 | 指令システム運用開始 |

※建設工事を令和9年9月末頃までに完了させた後、指令システム更新工事を行います。

(2) 中央消防署

| 年 度 | 項 目 |
|-----------|----------------------|
| 令和8・9年度 | 基本・実施設計 |
| 令和10年度 | 消防指令センター内部改修工事・仮運用開始 |
| 令和11年度 | 既存庁舎の解体工事 |
| 令和12・13年度 | 建設工事 |
| 令和14年度 | 中央消防署運用開始 |

救急ステーションの移転建替について

市立医療センターは、救急医療及びがん医療を主体とする高度な急性期医療を提供する船橋地域の中核病院としての使命を果たせるよう、建て替えを行い、さらなる機能強化を図ります。

これに併せ、ドクターカーを配置している救急ステーションも医療センター隣接地に移転建替を行います。

1 移転場所

- (1) 所在地 船橋市高根町 海老川上流地区土地区画整理事業地区内
 (2) 敷地面積 約 1, 126 m²
 (3) 案内図

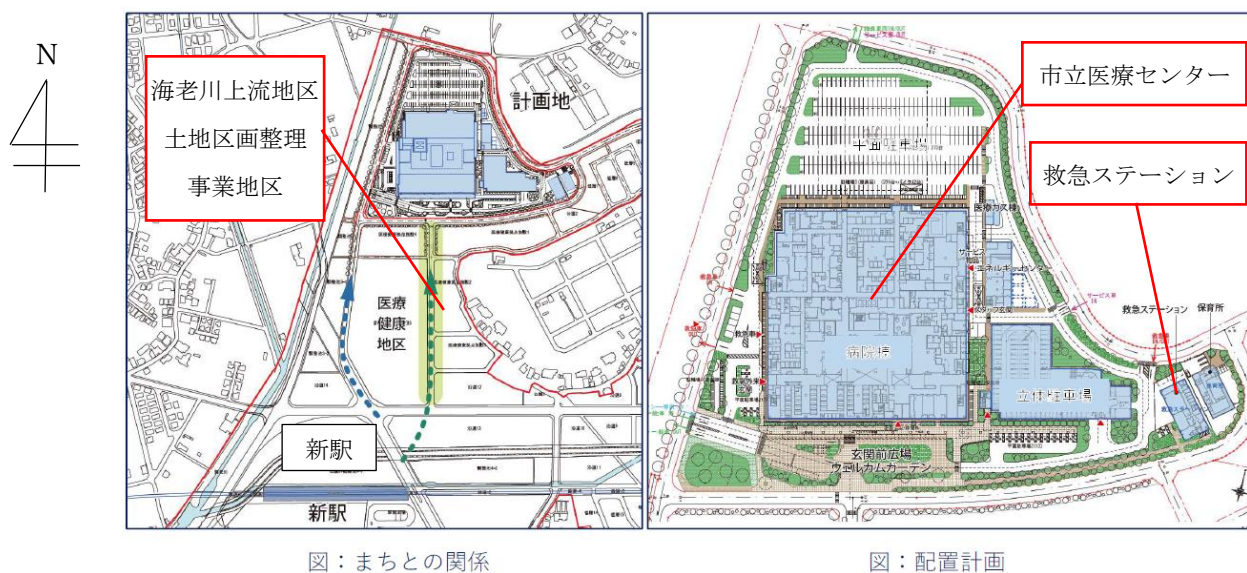

2 建物概要

(1) 既存庁舎

| 建築年数 | 建築面積 | 延べ床面積 | 構造・階層 |
|-----------------|-----------------------|-----------------------|----------|
| 30年 (H4. 10 竣工) | 272.04 m ² | 518.99 m ² | 鉄骨造・2階建て |

(2) 新庁舎

| 建築年数 | 建築面積 | 延べ床面積 | 構造・階層 |
|------|--------------------|--------------------|----------|
| — | 459 m ² | 821 m ² | 鉄骨造・2階建て |

※船橋市ホームページ内、「船橋市立医療センター建替工事 基本設計（概要版）」にて公表されています。

3 事業スケジュール（予定）

市立医療センターの開院に併せて、新救急ステーションの運用を開始する予定であることから、市立医療センター建替工事基本設計（概要版）でお示ししているスケジュールとなります。

なお、工事スケジュールは実施設計の中で精査していきます。

| 年 度 | 項 目 |
|---------|------------------------|
| 令和4年度 | 基本設計 |
| 令和4・5年度 | 実施設計 |
| 令和6～9年度 | 建設工事 (杭・地盤改良工事を含む。) |

救急件数の推移と コロナ禍での救急について

船橋市消防局救急課

1. 救急件数の推移



| | 平成26年 | 平成27年 | 平成28年 | 平成29年 | 平成30年 | 令和元年 | 令和2年 | 令和3年 | 令和4年 |
|--------|--------|--------|--------|--------|--------|--------|--------|--------|--------|
| ■ 出動件数 | 30,267 | 31,367 | 32,130 | 33,271 | 34,648 | 36,099 | 32,788 | 33,578 | 39,343 |
| 1日平均件数 | 83 | 86 | 88 | 91 | 95 | 99 | 90 | 92 | 108 |

2. コロナ陽性者数と救急件数の相関

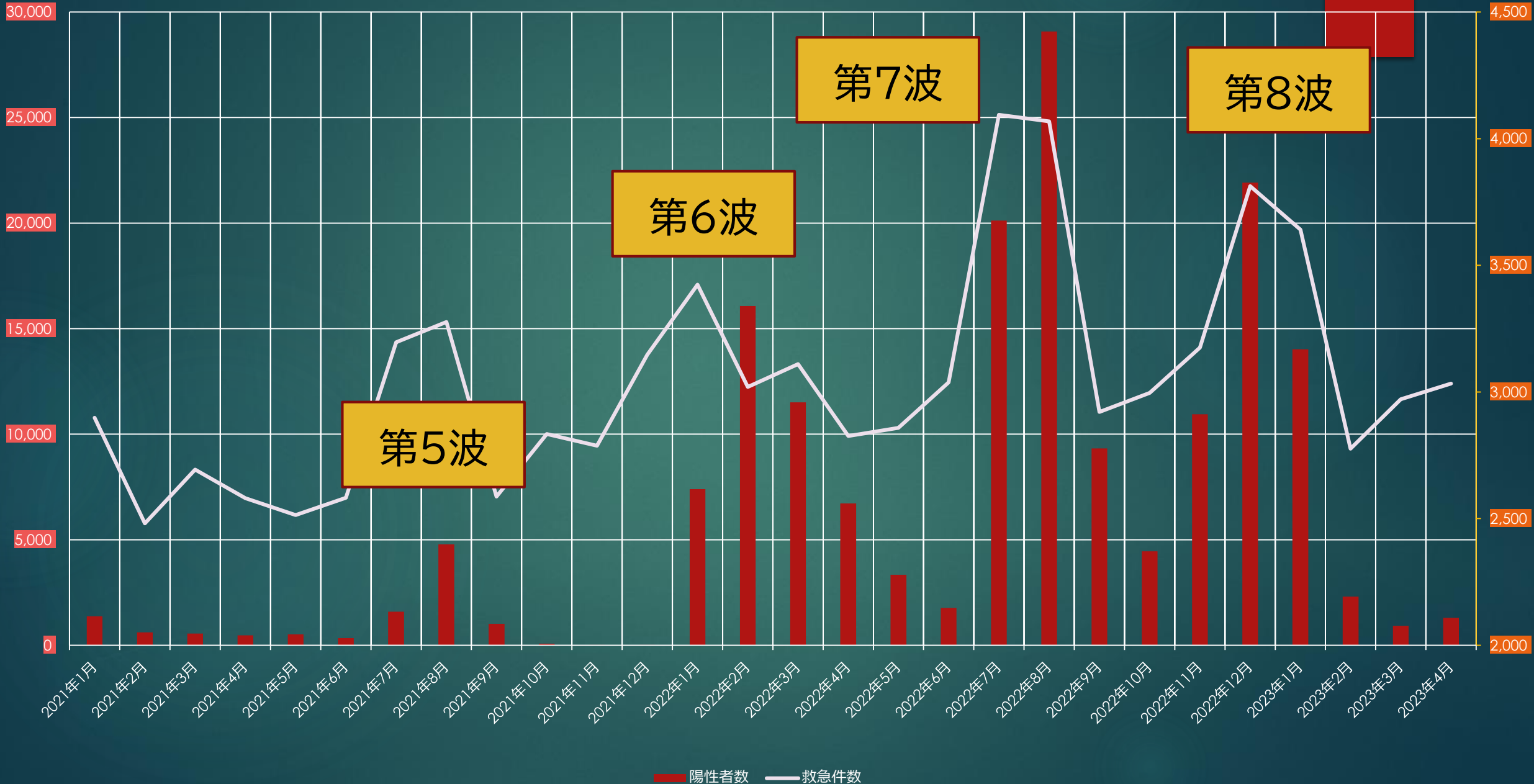

3. コロナ第7波における救急出動状況

1日救急出動件数(令和4年7月4日～令和4年9月11日)

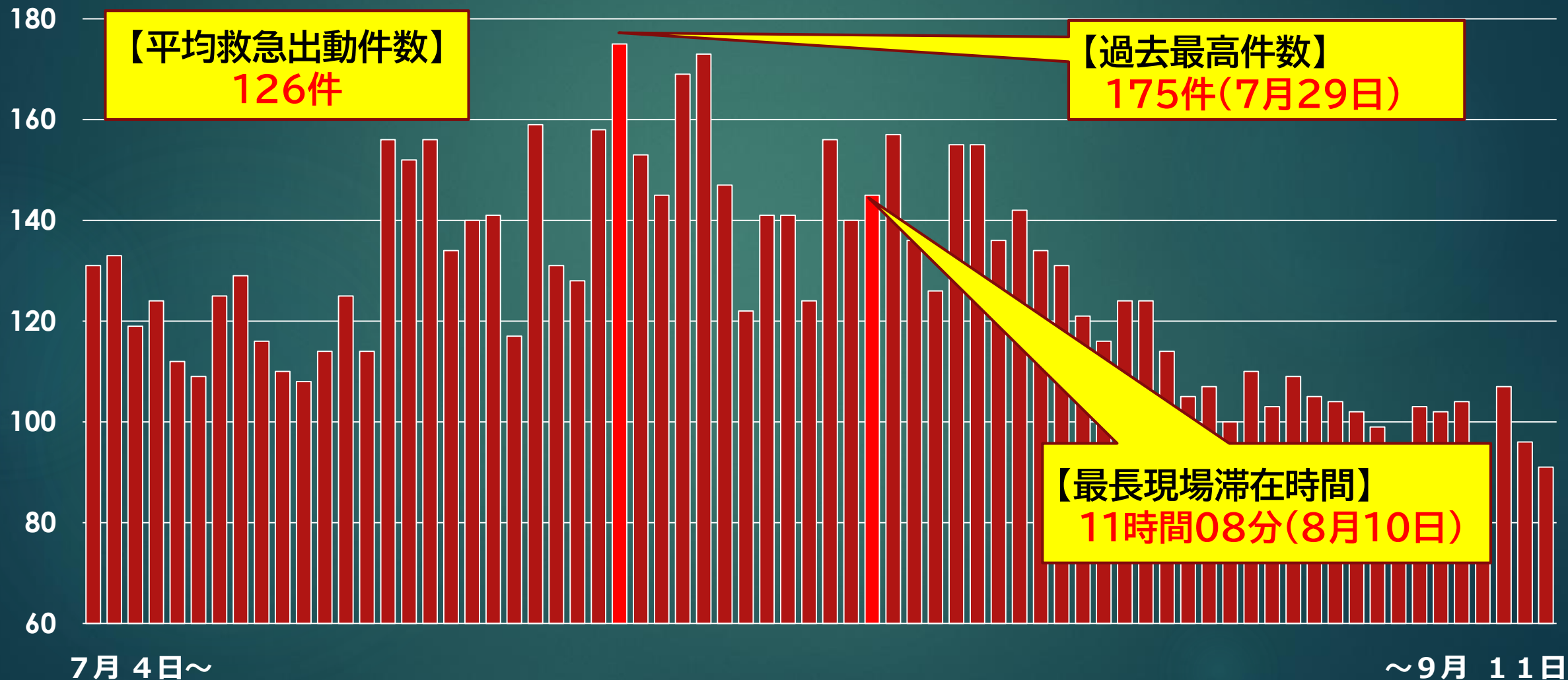

4. コロナ禍前との比較

| | 令和元年 | 令和4年 | 増減数 |
|--------|---------|---------|---------|
| 救急件数 | 36,099件 | 39,343件 | +3,244件 |
| 搬送人員 | 30,606人 | 30,800人 | +194人 |
| 搬送率 | 84.7% | 78.2% | -6.5% |
| 現場到着時間 | 9分12秒 | 10分32秒 | +1分20秒 |
| 病院収容時間 | 45分23秒 | 57分51秒 | +12分28秒 |
| 搬送困難事案 | 1,116件 | 3,256件 | +2,140件 |

現場滞在時間(現着から現発まで)(件)

| | 出動件数 | 搬送件数 | 現場滞在時間(現着から現発まで)(件) | | | | | 平均(分) | |
|-------|--------|--------|---------------------|-----------------|----------------|-----------------|-------------|-------|---|
| | | | 20分未満 | 20分以上 30分未満 | 30分以上 60分未満 | 60分以上 120分未満 | 120分以上 | 平均(分) | |
| 令和元年中 | 36,099 | 30,477 | 14,606 47.9% | 10,160 33.3% | 5,277 17.3% | 415 1.3% | 19 0.06% | 22.43 | 分 |
| 令和4年中 | 39,343 | 30,661 | 9,027 29.4% | 9,995 32.5% | 9,511 31.0% | 1,863 6.0% | 265 0.8% | 30.73 | 分 |

5. 船橋市における将来救急件数推計

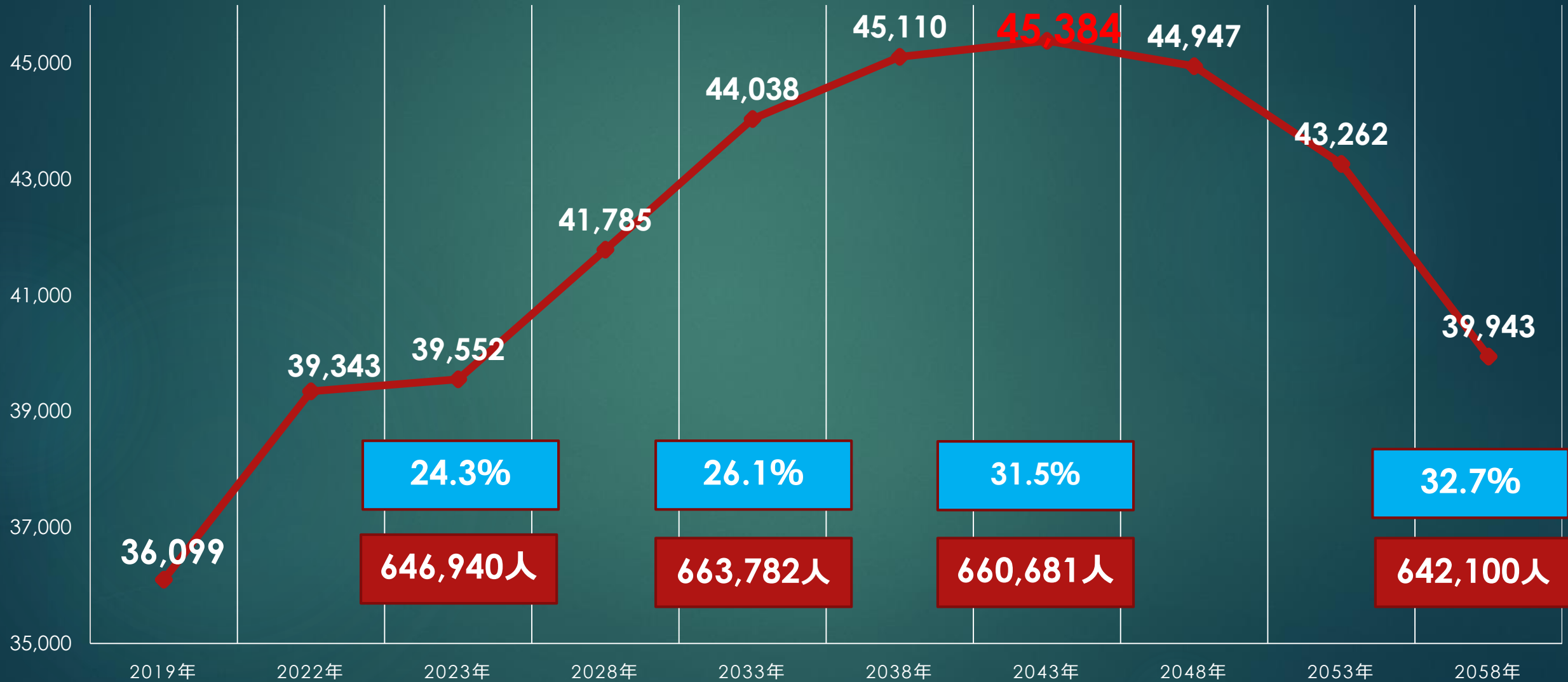

令和 5 年上半期救急概要

令和 5 年 6 月 30 日現在（暫定値）

1 救急出動件数及び搬送人員について

| 区分 | 令和 5 年 | 令和 4 年 | 対前年比 |
|--------------|----------|----------|-------|
| 救急出動件数 | 19,018 件 | 18,276 件 | 742 件 |
| うち非常用救急車出動件数 | 1,131 件 | 475 件 | 656 件 |
| 搬送人員 | 14,961 人 | 14,582 人 | 379 人 |

2 特別救急隊（ドクターカー）出動状況について

| 区分 | 令和 5 年 | 令和 4 年 | 対前年比 |
|--------|--------|--------|-------|
| 救急出動件数 | 919 件 | 930 件 | -11 件 |

3 主な事故種別について

| 区分 | 令和 5 年 | 令和 4 年 | 対前年比 |
|------|----------|----------|-------|
| 急病 | 12,845 件 | 12,205 件 | 640 件 |
| 一般負傷 | 3,138 件 | 3,024 件 | 114 件 |
| 交通事故 | 783 件 | 820 件 | -37 件 |
| 上記以外 | 2,252 件 | 2,227 件 | 25 件 |
| 合計 | 19,018 件 | 18,276 件 | 742 件 |

※上記以外の事故種別とは、火災、自損行為、加害などです。

令和 5 年上半期火災概要

令和 5 年 6 月 3 0 日現在

1 火災件数等について

| 区 分 | 令和 5 年(A) | 令和 4 年(B) | 対前年比(A-B) | |
|-----------|------------------------|----------------------|----------------------|-------|
| 火 災 件 数 | 7 4 件 | 6 6 件 | 8 件 | |
| 火 災 種 別 | 建 物 火 災 | 5 2 件 | 3 9 件 | 1 3 件 |
| | 林 野 火 災 | 0 件 | 0 件 | |
| | 車 両 火 災 | 2 件 | 9 件 | ▲ 7 件 |
| | 船 舶 火 災 | 0 件 | 0 件 | |
| | 航 空 機 火 災 | 0 件 | 0 件 | |
| | そ の 他 の 火 災 | 2 0 件 | 1 8 件 | 2 件 |
| 損 害 額 | ※1 5 4, 9 1 5 千円 | 8 8, 8 3 7 千円 | ※6 6, 0 7 8 千円 | |
| 焼 損 床 面 積 | 1 3 5 2 m ² | 5 4 4 m ² | 8 0 8 m ² | |
| 死 者 | 3 人 | 2 人 | 1 人 | |
| 負 傷 者 | 9 人 | 6 人 | 3 人 | |

※印は調査中事案を含むため、暫定値となります。

2 出火原因について

[件]

| No. | 内 訳 | 令和 5 年 (A) | 令和 4 年 (B) | 対前年比(A-B) | |
|-----|-----------|------------|------------|-----------|-----|
| 1 | たばこ | 7 | 1 0 | ▲ 3 | |
| | こんろ | ガス 6 | 7 | ガス 5 | 1 |
| | | 電気 0 | | 電気 0 | 5 |
| | | その他 1 | | その他 0 | 1 |
| 3 | 放火の疑い | 5 | 4 | 1 | |
| 4 | 配線器具 | 4 | 3 | 1 | |
| 5 | 電灯・電話等の配線 | 3 | 1 0 | ▲ 7 | |
| | 放火 | 3 | 7 | ▲ 4 | |
| | ストーブ | 石油 2 | 3 | 石油 0 | 2 |
| | | 電気 1 | | 電気 3 | ▲ 2 |
| | | ガス 0 | | ガス 0 | 0 |
| | 溶接機・切断機 | 3 | 0 | 3 | |
| 9 | 電気機器 | 2 | 2 | 0 | |
| 1 0 | 灯火 | 1 | 1 | 0 | |
| | たき火 | 1 | 1 | 0 | |
| | 火あそび | 1 | 1 | 0 | |
| | マッチ・ライター | 1 | 1 | 0 | |
| | こたつ | 1 | 0 | 1 | |
| | 炉 | 1 | 0 | 1 | |
| | 電気装置 | 0 | 2 | ▲ 2 | |
| | 排気管 | 0 | 2 | ▲ 2 | |
| | 煙突・煙道 | 0 | 1 | ▲ 1 | |
| | その他 | 9 | 4 | 5 | |
| | 不明 | 1 0 | 9 | 1 | |
| | 調査中 | 1 3 | 0 | 1 3 | |
| | 合計 | 7 4 | 6 6 | 8 | |