新型コロナウイルス感染症に関する
船橋市の刊行物（一部抜粋）

広報ふなばし　令和２年（２０２０年）３月１５日号　１・２面

広報ふなばし
令和2年（2020年）3/15 No.1493
新型コロナウイルス感染症
市内でも患者を確認　拡大防止に全力
3月11日から市独自でPCR検査を実施
相談の目安（3月9日現在。今後変更になる場合があります）
船橋市新型コロナウイルス感染症相談センターへ
☎409-3127
新型コロナウイルス感染症への市の対応
ふなばし情報メールでも新型コロナウイルスの情報を配信
最新情報は市ホームページでご確認ください
市内公共施設の一部は3月31日㈫まで休館しています
感染拡大防止に向けた行動をお願いします（詳しくは2面をご覧ください）

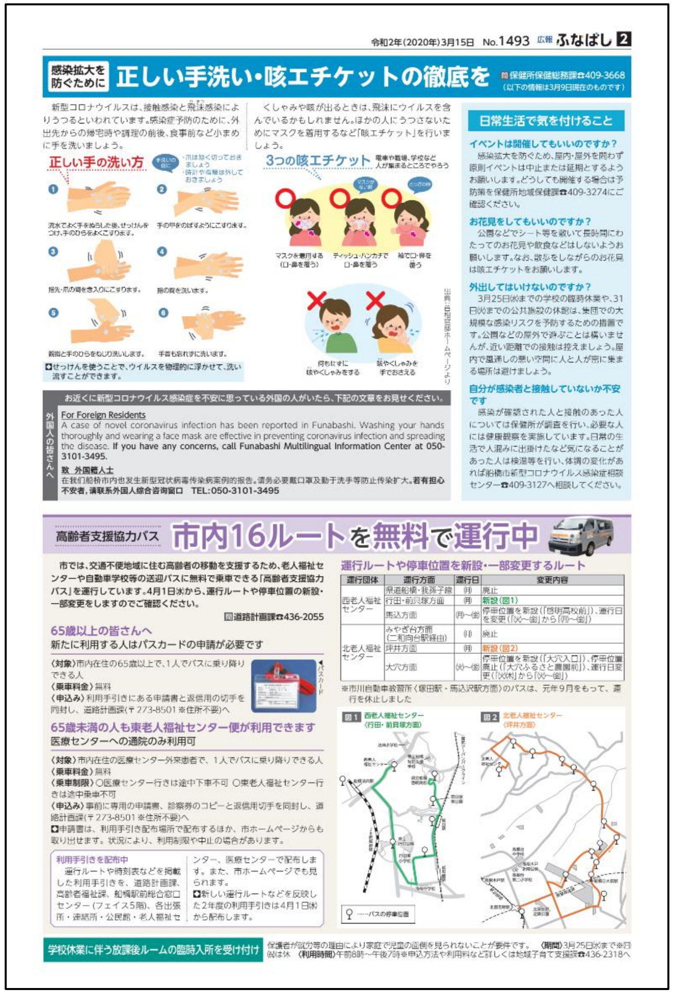
令和2年(2020年)3月15日　No.1493　広報ふなばし 2
感染拡大を防ぐために　正しい手洗い・咳エチケットの徹底を
正しい手の洗い方
3つの咳エチケット
日常生活で気を付けること
For Foreign Residents
高齢者支援協力バス　市内16ルートを無料で運行中
65歳以上の皆さんへ
65歳未満の人も東老人福祉センター便が利用できます
学校休業に伴う放課後ルームの臨時入所を受け付け

【記載内容】１面「新型コロナウイルス感染症　市内でも患者を確認　拡大防止に全力」、

２面「正しい手洗い・咳エチケットの徹底を」

令和２年（２０２０年）４月１５日号　１・２面

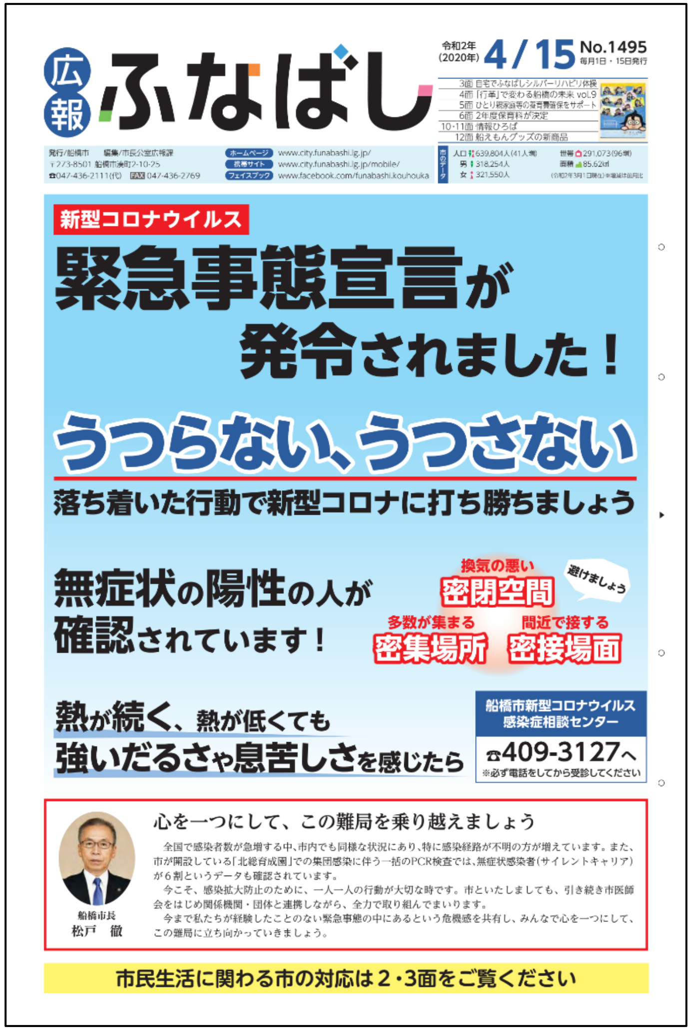

広報ふなばし

令和2年(2020年) 4/15 No.1495 毎月1日・15日発行

3面 自宅でふなばしシルバーリハビリ体操
4面「行革」で変わる船橋の未来 vol.9
5面 ひとり親家庭等の養育費確保をサポート
6面 2年度保育料が決定
10・11面 情報ひろば
12面 船えもんグッズの新商品

発行/船橋市　編集/市長公室広報課　〒273-8501 船橋市湊町2-10-25　☎047-436-2111(代)　FAX 047-436-2769
ホームページ www.city.funabashi.lg.jp/　携帯サイト www.city.funabashi.lg.jp/mobile/　フェイスブック www.facebook.com/funabashi.kouhouka
市のデータ　人口 639,804人(41人増)　男 318,254人　女 321,550人　世帯 291,073(96増)　面積 85.62㎢　(令和2年3月1日現在)※増減は前月比

新型コロナウイルス

緊急事態宣言が発令されました！

うつらない、うつさない

落ち着いた行動で新型コロナに打ち勝ちましょう

無症状の陽性の人が確認されています！

換気の悪い 密閉空間
多数が集まる 密集場所
間近で接する 密接場面
避けましょう

熱が続く、熱が低くても強いだるさや息苦しさを感じたら

船橋市新型コロナウイルス感染症相談センター
☎409-3127へ
※必ず電話をしてから受診してください

心を一つにして、この難局を乗り越えましょう

全国で感染者数が急増する中、市内でも同様な状況にあり、特に感染経路が不明の方が増えています。また、市が開設している「北総育成園」での集団感染に伴う一括のPCR検査では、無症状感染者(サイレントキャリア)が6割というデータも確認されています。

今こそ、感染拡大防止のために、一人一人の行動が大切な時です。市といたしましても、引き続き市医師会をはじめ関係機関・団体と連携しながら、全力で取り組んでまいります。

今まで私たちが経験したことのない緊急事態の中にあるという危機感を共有し、みんなで心を一つにして、この難局に立ち向かっていきましょう。

船橋市長　松戸　徹

市民生活に関わる市の対応は２・３面をご覧ください

令和2年(2020年)4月15日　No.1495　広報ふなばし 2

新型コロナウイルス

市民の皆さんの「命」と「生活」を守るために

日本中で新型コロナウイルスの感染が拡大し、4月7日には緊急事態宣言が発令されました。市内でも4月8日現在で39人の感染が確認されており、市では感染拡大防止と市民生活を守るために全力で取り組んでいます。現在、症状が表に出ない無症状の感染(サイレントキャリア)が多数確認されています。感染拡大防止のためには全国で一致協力して対応することが大切です。市民の皆さんには、引き続き不要不急の外出を控えるなど対策をお願いします。船橋市一丸となって、身近に迫った脅威を乗り越えましょう。

問船橋市新型コロナウイルス感染症対策 保健所本部☎409-1898

市医師会の協力のもと PCR検査を178人に実施

これまで県衛生研究所で検査を行っていましたが、市医師会と連携し、現在、市独自に市保健所で感染を判定するPCR検査を実施しています。市内医療機関の医師が検査を必要と判断したら、保健所と調整の上PCR検査を積極的に行っており、26日間で178人の検査を行いました。これにより、迅速で的確な対応が可能となっています。

▲市保健所で行うPCR検査

休業・失業した個人・世帯向けの「生活費用貸付制度」

新型コロナウイルスの影響を受け、休業等により収入が減少し生活に困窮する世帯に、生活費等の貸し付けを県社会福祉協議会が行っています。

緊急小口資金
〈対象〉休業等により収入の減少があり、緊急かつ一時的な生計維持のために貸し付けを必要とする世帯　〈貸付額〉原則10万円以内
(学校等の休業、個人事業主等の特例の場合は20万円以内)

総合支援資金
〈対象〉失業等により生活に困窮し、日常生活の維持が困難となっている世帯※住居を有していることなど要件があります　〈貸付額〉○単身世帯⇨月15万円以内　○2人以上世帯⇨月20万円以内　〈貸付期間〉原則3カ月以内

〈相談・申込み〉市社会福祉協議会☎431-5877へ※要事前予約。県社会福祉協議会の審査あり

離職等により住居を失うおそれのある人へ　住居確保給付金

離職または自営業の廃業によって、住居を失ったりまたはおそれのある人に9カ月を限度として住居確保給付金を支給しています。詳しくは、保健と福祉の総合相談窓口「さーくる」☎495-7111へお問い合わせください。

市立学校は5月6日(休)まで臨時休業

市立小・中・高・特別支援学校は5月6日(休)まで臨時休業としています。また、学校休業に伴い臨時放課後ルームの申請を受け付けています。※放課後ルームの申請方法や利用料など詳しくは地域子育て支援課☎436-2318へお問い合わせください

市が開設している「北総育成園」における新型コロナウイルス感染症患者の発生と市の対応について

知的障害者の入所支援等を行う北総育成園(香取郡東庄町)で利用者、職員、関係者合わせて110人(4月8日現在)の感染が確認されました。利用者の環境変化による負担を考慮し、入院治療を必要とする人以外は施設内で治療を受けています。

市では、施設の運営をお願いしている社会福祉法人と協議の上、市立医療センターの感染症専門看護師や市保健所の保健師、市職員を派遣したほか、ゴーグルやガウン等の物資も届けています。引き続き同園を管轄する香取保健所や県などと連携しながら、全力で対応を行っていきます。

〈問合せ〉障害福祉課☎436-2345

相談の目安(4月8日現在。今後変更になる場合があります)

●風邪の症状や37.5℃以上の発熱がある(解熱剤を飲み続けなければならない人も含む)
学校や会社を休み、外出を控え、毎日体温を測って記録してください。
▼
●発熱が4日以上続く(糖尿病、心不全など持病がある場合や高齢者は2日)
▼

●強いだるさ(倦怠感)や息苦しさ(呼吸困難)がある場合
市内の感染者の中には37.5℃より低い人の感染も報告されています。倦怠感等が続く場合は相談センターへ
すぐに相談

船橋市新型コロナウイルス感染症相談センターへ
☎409-3127　受付時間:午前8時～午後8時(土日祝休も開設)
※言語・聴覚障害など電話での相談が難しい人はFAX409-2952へ
海外渡航歴の有無にかかわらず誰でも相談できます。感染の疑いが強い場合は、相談センターから医療機関を紹介します。

医療機関は複数受診しないでください

1人の人が同じ症状で複数の医療機関(同一診療科)を受診することが、結果的に感染拡大につながるおそれがあります。発熱や咳等の症状がある場合は、受診方法を事前に医療機関に確認し、受診時にはマスクの着用をお願いします。

保険料等の納付が困難な人へ　猶予等のお知らせ

料金	猶予等の条件	問合せ
国民健康保険料	世帯主が事業または業務を休廃止したとき等	国保年金課☎436-2395
後期高齢者医療保険料	世帯主の死亡、長期入院、事業の休廃止、非自発的失業等により収入が著しく減少した	
65歳以上の介護保険料	生計中心者の収入が、長期入院、事業の休廃止、事業による著しい損失、失業等により著しく減少した	介護保険課☎436-2303
保育料	世帯の生計を主として維持する者の収入が事業または業務の休廃止、事業における著しい損失、失業等により著しく減少した	保育認定課☎436-2329
下水道事業受益者負担金	災害・盗難その他の事故が生じたことにより負担金を納付することが困難であると認められるとき	下水道総務課 ○負担金⇨☎436-2643 ○貸付金⇨☎436-2642
水洗便所化改造工事資金貸付金	災害やその他やむを得ない事由により借受人が資金を償還することが著しく困難と市長が認めるとき	

※収入によって減免制度の対象になる場合があります。詳しくは上記の各担当課へお問い合わせください
□市税を納期内に納めることが困難な人に向けて、納付を猶予する制度があります。詳しくは債権管理課☎436-2246へお問い合わせください。
□下水道使用料の支払いが困難な人は下水道総務課☎436-2643へお問い合わせください。

家庭で保育を行った場合の保育料等の減免

市では新型コロナウイルスの感染拡大防止のため、3月1日以降、自主的に登園しなかった日の保育料を減免します。なお、登園予定ではなかった日(私的な旅行や普段利用していない土曜日など)は含みません。
〈対象〉認可保育園等に在園している0～2歳児
〈申込み〉○認定こども園等に通園⇨4月17日(金)　○保育園等に通園⇨4月20日(月)までに申請書を保育認定課(〒273-8501※住所不要☎436-2329)へ
□申請書は同課で配布するほか、市ホームページからも取り出せます。

市内公共施設の休館は5月6日(休)まで延長

公民館や図書館、運動公園などの市内公共施設の一部は、引き続き5月6日(休)まで休館します。
□施設の休館は今後変更となる場合があります。

新型コロナウイルスの最新情報は市ホームページ(右コード)でご確認ください

【記載内容】１面「新型コロナウイルス　緊急事態宣言が発令されました！」、

２面「新型コロナウイルス　市民の皆さんの「命」と「生活」を守るために」

令和２年（２０２０年）５月１日号　１・２面

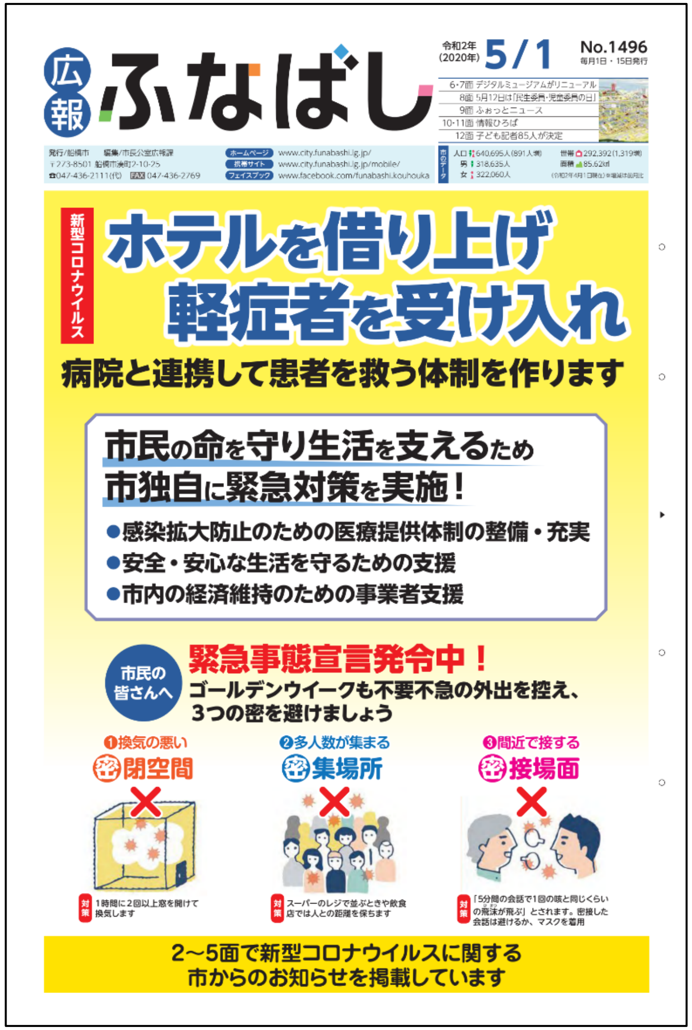

広報ふなばし　令和2年(2020年) 5/1　No.1496　毎月1日・15日発行

新型コロナウイルス

ホテルを借り上げ軽症者を受け入れ

病院と連携して患者を救う体制を作ります

市民の命を守り生活を支えるため市独自に緊急対策を実施！

- 感染拡大防止のための医療提供体制の整備・充実
- 安全・安心な生活を守るための支援
- 市内の経済維持のための事業者支援

市民の皆さんへ　緊急事態宣言発令中！

ゴールデンウイークも不要不急の外出を控え、3つの密を避けましょう

①換気の悪い 密閉空間　対策 1時間に2回以上窓を開けて換気します

②多人数が集まる 密集場所　対策 スーパーのレジで並ぶときや飲食店では人との距離を保ちます

③間近で接する 密接場面　対策 「5分間の会話で1回の咳と同じくらいの飛沫が飛ぶ」とされます。密接した会話は避けるか、マスクを着用

2～5面で新型コロナウイルスに関する市からのお知らせを掲載しています

令和2年(2020年)5月1日　No.1496　広報ふなばし　2

新型コロナウイルス

感染リスクの解消に向け　市独自でホテルを借り上げ

日本中で新型コロナウイルスの感染拡大が続き、4月17日に全国に緊急事態宣言が発令されました。市内の感染は4月23日時点で100人が確認されています。市では中等症・重症患者のための病床を確保するため、市独自に軽症者をホテルで受け入れる体制を作りました。また、検査体制の強化など、全力で対策に取り組んでいますが、感染拡大防止の一番の力は市民の皆さん一人一人の行動です。不要不急の外出を避け、可能な限り人との接触を減らしてください。

問船橋市新型コロナウイルス感染症対策　保健所本部☎409・1898

受け入れ病床の拡大に努め、命を守ります

市と市医師会は、新型コロナウイルス感染症の発生段階より協議を重ね、4月30日から、借り上げたホテルでの患者の受け入れを開始しました。今回の受け入れの理由は2つです。ひとつは中等症や重症患者の病床を確保し、確実に市民の命を守ることです。もうひとつは自宅にいる軽症者から家族への感染を防ぐことにあります。

現在、治療が必要な人は、市内の協力医療機関に入院していますが、収容できるベッド数に限りがあるため、軽症で病状が安定している人は自宅での健康観察を続けています。今後、軽症者は原則ホテル療養へ切り替えていきます。市医師会協力のもと医師や看護師等の医療スタッフが、ホテルで療養する患者の急な容態の変化にも対応します。

また、中等症以上の患者を確実に受け入れられるようにするため、市独自で受け入れ可能病床の拡大に取り組んでいます。的確な治療を受けられる環境整備を行い、市民の命を守ります。また、夜間・休日に帰国者・接触者外来を実施している医療機関へ支援を引き続き行っていきます。

PCR検査に「ドライブスルー方式」を追加

市では、これまでも市内医療機関の医師が検査を必要と判断したら、保健所と調整の上PCR検査を積極的に行ってきました。4月21日から感染症相談センターで症状や経過を聞きとり、検査が必要と判断した場合に医療機関を受診することなく検査が受けられる「PCR検査外来（ドライブスルー方式）」を追加しました。これは市医師会の協力のもと実現したもので、導入により医療機関の待合室での感染リスク低減や迅速な検査の実施が可能になりました。

▲模擬検査の様子

検査の流れは、感染症相談センターで事前予約をした人に、会場へ自家用車で来てもらい、乗車したまま医師と看護師による問診・検体採取が行われます。これにより、今まで1日当たり40人程度だった検査人数が12人程度拡充されます。今後も必要な検査が行われるよう、体制を強化します。

「北総育成園」の集団感染について

3月28日、市が開設する知的障害者の支援を行う北総育成園（香取郡東庄町）で入所者や運営法人職員等の集団感染が確認されました。市は看護師、保健師、事務職員等を派遣するほか、防護服、衛生用品等の物資供給を行っています。

4月中旬以降、陽性となった利用者が徐々に回復し、職員も職場に少しずつ復帰し始めました。市では当面の間、県と連携し継続的に支援を行っていきます。

なぜ人との接触を減らさなければいけないのか

船橋市長 松戸　徹

新型コロナウイルスに感染していても、発熱や咳等の症状がない健康に見える人（サイレントキャリア）について科学的なデータは積極的に示されていません。

海外でもサイレントキャリアについて多数指摘されていますが、市が開設している障害者支援施設「北総育成園」での集団感染発生で、施設の関係者やその家族を対象にPCR検査を実施したところ、無症状の人の28.1パーセントが陽性となりました。そのまま社会全体に置き換えることは科学的に難しいかもしれませんが、サイレントキャリアが高い確率で存在していることは否定できません。

知らないうちに感染している、また、気付かないまま誰かを感染させてしまう可能性があります。だからこそ今、人との接触を減らさなければなりません。

医療関係者をはじめ、大勢の人たちが命を守るために新型コロナウイルスと闘っています。その思いを支えるためにも市民の皆様の協力が必要です。一日も早く本来の社会を取り戻すために、可能な限り外出を減らして人との接触を控え、感染拡大を食い止めるための行動をお願いします。

保健所の体制を強化

2月に設置した新型コロナウイルス感染症対策保健所本部では、保健所内の職員約100人体制で相談窓口班、発生時対応班など、業務内容ごとに班体制で対応してきました。しかし、感染者数が増えて事務処理が増加しているため、市役所全体の事務の見直しを行い、同本部へさらに職員を派遣し、4月23日時点で187人体制で対策に当たっています。

相談センターにはすでに1万3000件を超える相談が寄せられ、多い日で1日400件以上の相談が寄せられています。電話回線を可能な限り増やし、保健師などを含め20人以上で対応しています。

▶保健所内にある感染症相談センターで対応する職員

相談の目安（4月23日現在。今後変更になる場合があります）

- 風邪の症状や37.5℃以上の発熱がある（解熱剤を飲み続けなければならない人も含む）　学校や会社を休み、外出を控え、毎日体温を測って記録してください。
- 発熱が4日以上続く（糖尿病、心不全など持病がある場合や高齢者は2日）
- 強いだるさ（倦怠感）や息苦しさ（呼吸困難）がある場合　すぐに相談

船橋市新型コロナウイルス感染症相談センターへ

☎409-3127　受付時間：午前8時～午後8時（土日祝休も開設）

※言語・聴覚障害など電話での相談が難しい人はFAX409-2952へ

妊娠している人へマスク配布

妊婦の新型コロナウイルスの感染症対策の一環として、国が調達した布製マスクを月当たり2枚配布します。準備が整い次第、郵送または母子健康手帳の配布時にお渡しします。

新型コロナウイルスの最新情報は市ホームページ（右コード）でご確認ください

【記載内容】１面「新型コロナウイルス　ホテルを借り上げ軽症者を受け入れ」、

２面「感染リスクの解消に向け　市独自でホテルを借り上げ」

令和２年（２０２０年）５月１５日号　１・２面

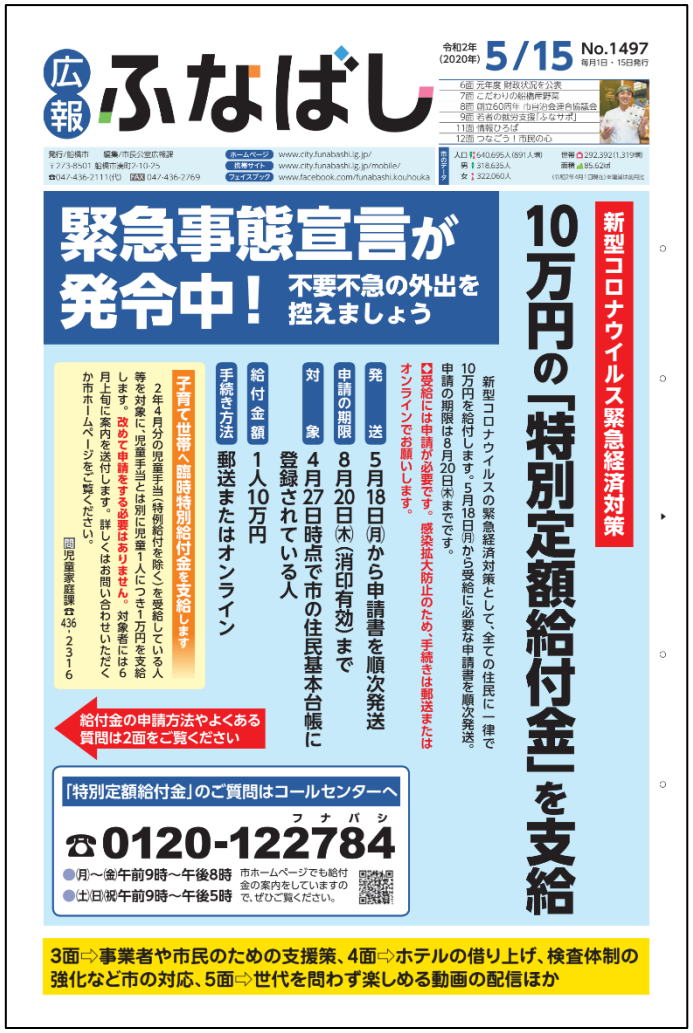

広報ふなばし　令和2年(2020年) 5/15 No.1497 毎月1日・15日発行

6面 元年度 財政状況を公表
7面 こだわりの船橋産野菜
8面 団体60周年 市社会福祉協議会
9面 若者の就労支援「ふなサポ」
11面 情報ひろば
12面 つなごう！市民の心

発行/船橋市　編集/市長公室広報課　〒273-8501 船橋市湊町2-10-25　☎047-436-2111(代)　FAX 047-436-2769
ホームページ www.city.funabashi.lg.jp/　携帯サイト www.city.funabashi.lg.jp/mobile/　フェイスブック www.facebook.com/funabashi.kouhouka

市のデータ　人口 640,695人(891人減)　世帯 292,392(1,319増)　男 318,635人　女 322,060人　面積 85.62㎢　(令和2年4月1日現在)

緊急事態宣言が発令中！ 不要不急の外出を控えましょう

新型コロナウイルス緊急経済対策 10万円の「特別定額給付金」を支給

新型コロナウイルスの緊急経済対策として、全ての住民に一律で10万円を給付します。5月18日(月)から受給に必要な申請書を順次発送。申請の期限は8月20日(木)までです。

受給には申請が必要です。感染拡大防止のため、手続きは郵送またはオンラインでお願いします。

発送　5月18日(月)から申請書を順次発送
申請の期限　8月20日(木)(消印有効)まで
対象　4月27日時点で市の住民基本台帳に登録されている人
給付金額　1人10万円
手続き方法　郵送またはオンライン

子育て世帯へ臨時特別給付金を支給します

2年4月分の児童手当(特例給付を除く)を受給している人等を対象に、児童手当とは別に児童1人につき1万円を支給します。改めて申請をする必要はありません。対象者には6月上旬に案内を送付します。詳しくはお問い合わせいただくか市ホームページをご覧ください。

問児童家庭課☎436-2316

給付金の申請方法やよくある質問は2面をご覧ください

「特別定額給付金」のご質問はコールセンターへ
☎0120-122784（フナバシ）
●(月)～(金)午前9時～午後8時
●(土)(日)(祝)午前9時～午後5時
市ホームページでも給付金の案内をしていますので、ぜひご覧ください。

3面⇨事業者や市民のための支援策、4面⇨ホテルの借り上げ、検査体制の強化など市の対応、5面⇨世代を問わず楽しめる動画の配信ほか

令和2年(2020年)5月15日　No.1497　広報ふなばし 2

10万円支給「特別定額給付金」

問コールセンター☎0120-122784（フナバシ）

よくある質問、申請の流れをまとめました。分からないことがありましたらコールセンターへお問い合わせいただくか、市ホームページをご覧ください。

DV被害により避難している人へ
給付金の相談はコールセンターへ
配偶者やその他親族から暴力(DV＝ドメスティックバイオレンス)を受け、住民票を前住所に残したまま船橋市に避難をしていても、所定の要件に当てはまる場合は船橋市で受給できる場合があります。詳しくはコールセンター☎0120-122784へお問い合わせください。

よくある質問

Q 申請書はいつ届きますか？
A 5月18日(月)から順次発送しますが、市内約30万世帯に郵送するため時間を要します。5月中には全世帯へ到達する見込みです。

Q 振り込みはいつになりますか？
A 6月上旬から振り込みます。受付開始当初は申請の殺到が予想されるため、振り込みには時間がかかります。

Q 4月27日生まれの子は対象になりますか？
A 基準日の4月27日に住民基本台帳に登録されていれば給付の対象になります。4月28日以降に生まれた子は対象になりません。

基準日の前後に出生・死亡した場合

こんな場合は…		例えば…	給付金
出生	基準日より前	2年4月26日生まれ	もらえる
	基準日	4月27日生まれ	
	基準日より後	4月28日生まれ	もらえない
死亡(※)	基準日より前	4月26日に亡くなった	もらえない
	基準日	4月27日に亡くなった	もらえる
	基準日より後	4月28日に亡くなった	

(※)単身世帯の人が申請前に亡くなった場合、ご遺族等が代わりに申請して、給付金をもらうことはできません

Q 世帯主の夫に代わって、妻の口座に振り込んでもらうことはできますか？
A 同一世帯の人または法定代理人は代理申請(受給)ができます。世帯主と代理申請者両方の本人確認書類を申請書の裏面に貼り付けてください。

Q 夫と妻で別々の口座に振り込んでもらうことはできますか？
A 世帯単位で給付しますので、別々の口座に振り込むことはできません。

Q 4月28日から船橋市に住んでいます。申請書はどこから送られてきますか？
A 原則、以前住んでいた市区町村(4月27日時点で住民基本台帳に登録されている市区町村)から送られてきます。送付の時期や手続き方法は船橋市とは異なる場合があります。

Q 今後、引っ越しを考えているのですが、申請は船橋市でよいのですか？
A 引っ越し先が市内か市外かに関わらず、申請先は船橋市です。申請書が届く前に引っ越す場合は、郵便局へ転居届を出してください。

申請から給付までの流れ

感染拡大防止のため、手続きは郵送かオンラインでお願いします。

郵送申請の場合
市から世帯主に申請書、返信用封筒、案内文が届きます
●申請書に振込先の口座情報などの必要事項を記入する
●世帯主の運転免許証や保険証等、本人確認ができる書類のコピーと通帳やキャッシュカードのコピーを、申請書の裏面に貼り付ける

オンライン申請の場合
※署名用電子証明書を搭載したマイナンバーカードが必要です
●政府が運営するオンラインサービス「マイナポータル」から特別定額給付金の申請画面を開き、必要事項を入力する
●マイナンバーカードを使った電子証明書で本人確認をする
▲マイナンバーカードはプラスチック製。世帯主のものが必要となります
✪市からの郵便物を待たずに申請をすることができます。

いずれも市が申請内容を確認し、指定の口座に振り込みます。完了したら市から通知書を発送します。
✪振り込みは6月上旬から順次行いますが、受付開始当初は申請書の提出が殺到することが予想されるため、遅れる場合があります。

給付金を狙った詐欺に要注意！

新型コロナウイルスに便乗した不審な電話が相次いで確認されています。詐欺グループの犯人たちは、あらゆる手を使って皆さんの給付金を奪おうとしてきます。市や国の職員が「特別定額給付金」を給付するためにATMの操作や手数料の振り込みをお願いすることは絶対にありません。

こんな電話にも要注意
市役所職員を名乗り「新型コロナウイルス対策の給付金が出るので、家族全員のマイナンバーを教えて欲しい」と電話があった。

不審な電話や郵送物が届いたら警察へ
船橋警察署　☎435-0110
船橋東警察署☎467-0110　に相談しましょう。

▶自宅にいても必ず留守番電話の設定を
詐欺被害を防止する一番の方法は、犯人と会話をしないことです。留守番電話機能がある場合は、在宅時も設定して、必ず相手の電話番号やメッセージを確認してください。また、迷惑電話防止機能がついた電話機等をご活用ください。
✪振り込め詐欺防止装置を貸し出しています。詳しくは市民安全推進課☎436-3110へお問い合わせください。

【記載内容】１面「緊急事態宣言が発令中！不要不急の外出を控えましょう」、

２面「10 万円支給「特別定額給付金」、「給付金を狙った詐欺に要注意！」

令和２年（２０２０年）６月１５日号　１・２面

広報ふなばし

令和2年(2020年) 6/15 No.1499 毎月1日・15日発行

6面 各種がん検診・健康診査を再開
6・7面 情報ひろば
7面「市文学賞」の作品を募集
8面 船橋市ゆかりの方々からの応援メッセージ
船橋のハイビスカス

発行/船橋市　編集/市長公室広報課　〒273-8501 船橋市湊町2-10-25　☎047-436-2111(代)　FAX 047-436-2769
ホームページ www.city.funabashi.lg.jp/
携帯サイト www.city.funabashi.lg.jp/mobile/
フェイスブック www.facebook.com/funabashi.kouhouka

市のデータ　人口 641,344人(649人増)　男 318,898人　女 322,446人　世帯 293,406(1,014増)　面積 85.62㎢　(令和2年5月1日現在)※増減は前月比

新型コロナウイルス

感染リスクは常に存在しています!

普段の暮らしで心掛けること

「3密」を避ける
❶換気の悪い 密閉空間
❷多人数が集まる 密集場所
❸間近で接する 密接場面

毎朝体温を測るなど体調を管理する

手洗いはこまめに

咳エチケットの徹底

市民の皆さんのご協力のおかげで5月12日から24日間連続で、新型コロナウイルス感染者がゼロでした。しかし、6月5日に新たに陽性患者が確認されました。感染のリスクは常に身の回りに存在しています。第2波を引き起こすかどうかは私たち一人一人の行動にかかっています。引き続き感染防止を心掛け、気を緩めずに取り組んでいきましょう。

応援メッセージが届きました

ふなっしーや「魔女の宅急便」の原作者・角野栄子さん、市船出身で現役Jリーガーの和泉竜司選手、杉岡大暉選手から市民の皆さんへエールが届いています。ぜひ8面もご覧ください。

ふなっしー

みんな元気なっしー？
船橋の"梨の妖精ふなっしー"なっしー
ようやくコロナも回復の兆しが見えて、感染者数も減ってきて、
これから普段の生活が取り戻せるかなって感じになってきたなっしな
これも皆さんの頑張りだと思うなっしー！
ここから先もどうか気を引き締めて、ソーシャルディスタンス(間隔)を取りながら、みんなで気を付けて過ごしてまいりましょうなっしなー！

©ふなっしー

※いただいたメッセージを一部省略、編集して掲載しています

◘市ホームページ(右コード)からもふなっしーのメッセージの動画が見られます。

◀市制施行80周年の平成29(2017)年に、ふなばし市民まつりのパレードに「目利き番頭船えもん」(左)と一緒に参加した「ふなっしー」

スマホをかざすとふなっしーのメッセージの動画が見られます
問広報課☎436-2012
スマートフォンなどから「COCOAR2」で検索し、専用アプリをインストール。アプリを起動し、このマークの写真にスマートフォンやタブレットをかざすと動画が見られます。

新型コロナウイルスに関するお知らせ　2面⇨市内の公共施設の再開ほか、3面⇨新型コロナウイルスに関連した詐欺にご注意、4面⇨事業者や市民のための支援策、5面⇨「#食べよう船橋」

6月15日(月)が新聞休刊日となるため、本号(6月15日号)の「広報ふなばし」は1日早く、14日(日)の新聞折り込みでお届けします。
問広報課☎436-2012

令和2年(2020年)6月15日 No.1499 広報ふなばし 2

公共施設が順次再開
市民の皆さんの安全確保を第一に

市では、施設の再開に当たって、市民の安全を第一に考え利用の基準を作成しました。6月1日から市の公共施設が順次再開し、6月15日から公民館等が一定の制限を設け、利用できるようになりました。今後は段階的に制限を解除していく予定です。今号では新しい利用基準や利用に当たっての約束等をお知らせします。

問船橋市新型コロナウイルス感染症対策　保健所本部☎409-1898

多くの施設が利用可能に

公民館やふなばしアンデルセン公園など多くの公共施設の利用が可能となりました。利用する際には、感染拡大を防ぐため従来の定員とは別に、利用できる人数が制限されている場合があります。

詳しくは、市ホームページ(下コード)をご確認いただくか、各施設へお問い合わせください。なお、市開催・共催のイベントは原則8月31日(月)まで中止します。

▲再開に向けて、人の手に触れる部分は消毒などが行われました

「利用するときの約束」施設の基準を作成しました

新型コロナウイルスの感染拡大を防ぐため、利用者に守っていただく基準を作成しました。利用の前にご確認をお願いします。

なお、利用に当たっては手洗い等の手指衛生、マスクの着用、咳エチケット等、個人の予防策の徹底をお願いします。

◘施設によっては使用した物品の消毒を利用後にお願いする場合がありますので、ご協力をお願いします。

基本的な事項
○人との接触を避け、対人距離(1・5メートル)を確保する※整列等は1メートル間隔も可
○「3つの密」(密閉空間、密集場所、密接場面)を避ける
○飛沫感染防止のため大きな声での会話や応援等はしない
○施設の定員を見直し、必要に応じて入場制限を行う
○極力利用する時間を減らす。利用が重なる等、人が多いときは利用時間を短くする

〈団体用の名簿〉
〈個人用のカード〉

施設利用者カード・利用者名簿を提出してください

利用者の健康状態等を確認するため、また、万が一感染者が確認された場合に利用者と連絡をとるため、個人利用時は施設利用者カード、団体利用時は施設利用者名簿(左上写真)の提出または、団体での1カ月間の保管をお願いします。

◘同カード・名簿は各施設に置いてあるほか、市ホームページからも取り出せます。

次の項目に一つでも当てはまる場合は利用できません
○37度以上の発熱がある、または平熱時よりも1度以上高い
○息苦しさや強いだるさの症状がある
○咳・咽頭痛などの症状がある
○過去2週間以内に感染が拡大している国や地域に訪問歴がある

運動公園・学校開放のプール等は中止が決定

今年度は運動公園のプール、各小学校のプール開放や薬円台公園の徒渉池の利用は中止となりました。

◘今後2週間単位で、船橋市や東京都の感染状況や、施設の利用実態を評価しながら基準を見直します。また、利用できる施設を段階的に広げていく予定です。

ピカピカの1年生、ドキドキの入学式

6月1日から市立小・中・高・特別支援学校が再開し、2日と3日に入学式が行われました。
初めての入学式に緊張した様子の子どもたちでしたが、ようやく始まった学校生活に徐々に明るい笑顔が輝き始めました。

▲間隔を十分に空け「密」を避けた入学式

相談の目安(6月8日現在)

症状に不安や気になることがあれば まずはご相談を

比較的軽い風邪症状 続いたらすぐに相談 (4日以上続いた場合は必ず)
かつ以下のいずれか
●高齢者
●糖尿病、心不全、呼吸器疾患等の基礎疾患がある人
●人工透析を受けている人
●免疫抑制剤や抗がん剤等を使用している人
●妊娠している人
すぐに相談
息苦しさ(呼吸困難)、強いだるさ(倦怠感)、高熱など強い症状のいずれかがある
すぐに相談

船橋市新型コロナウイルス感染症相談センターへ
☎047-409-3127 受付時間:午前8時～午後8時(土日祝休も開設)
※言語・聴覚障害など電話での相談が難しい人はFAX 047-409-2952へ
※子どもは同センターやかかりつけ医に電話で相談してください
海外渡航歴の有無にかかわらず誰でも相談できます。感染の疑いがあると医師が判断した場合は、相談センターから医療機関またはPCR検査外来を紹介します。

3/11～ 市内の新型コロナウイルスの感染状況や検査数

6月8日現在の船橋市居住患者の累計は125人です。

※新規陽性率(直近7日間平均)は結果判明日を含んだ直近7日間における、新規に感染が疑われる人を検査した数に対する陽性者数の割合

「広報ふなばし」を無料でお届け ご近所やお友達にもお知らせください
新聞未購読世帯を対象に広報ふなばしをお届けするポスティングサービスを行っています。ご希望の人はお電話ください。 申広報課☎436-2012へ

【記載内容】１面「新型コロナウイルス　感染リスクは常に存在しています！」、

２面「市民の皆さんの安全確保を第一に」

令和２年（２０２０年）７月１５日号　１・２面

広報ふなばし　令和2年(2020年) 7/15 No.1501 毎月1日・15日発行

2・3面 新型コロナウイルス緊急対策を紹介
4面 第3弾「#食べよう船橋」
5面 県内初「キッズ・ゾーン」を整備
5~7面 情報ひろば
8面 子ども記者通信

発行/船橋市　編集/市長公室広報課
〒273-8501 船橋市湊町2-10-25
☎047-436-2111(代)　FAX 047-436-2769
ホームページ www.city.funabashi.lg.jp/
携帯サイト www.city.funabashi.lg.jp/mobile/
フェイスブック www.facebook.com/funabashi.kouhouka

市のデータ　人口 641,303人(41人減)　男 318,867人　女 322,436人　世帯 293,431(25増)　面積 85.62㎢　(令和2年6月1日現在)※増減は前月比

新型コロナウイルス　市民・事業者を支援　緊急対策を実施

市では新型コロナウイルス対策として、3つのポイントを中心に取り組んでいます。今回、国や県の補助対象とならない市民や事業者へ、市独自の支援策などを新たに実施します。今後も市民の皆さんの安心・安全な生活のため、市は全力で取り組んでいきます。(詳しくは2・3面をご覧ください)

1 感染症拡大防止のための医療提供体制の整備・充実

NEW 病床確保のための支援を拡充 ほか

今までの取り組み　軽症・無症状者のためのホテルを市で確保　PCR検査外来(ドライブスルー方式)を追加 ほか

2 安全・安心な生活を守るための支援

NEW ひとり親世帯への臨時特別給付金
NEW 経済的に厳しい子育て世帯への臨時特別給付金 ほか

今までの取り組み　住居確保給付金の拡大　家庭学習支援のための環境整備 ほか

3 市内経済維持のための事業者支援

NEW 中小企業者等への事業継続支援
NEW タクシーを使った飲食店宅配支援(ふなばしデリタク) ほか

今までの取り組み　中小企業者等に対するテナント賃料助成 ほか

「船橋市(ふなばしし)」を合言葉に、新しい生活様式を実践しよう！

ふ　触れたら消毒、こまめに手洗い
な　並ぶときには間を空けて、買うものを決めてお店へ行こう
ば　バスや電車は、マスクを着用。混雑は避けよう
し　食事は大皿を使わず、会話は控えめに
し　心身共に健やかに、自宅で筋トレ・ヨガを楽しもう

今年のふなばし市民まつり・船橋港親水公園花火大会は中止します　問ふなばし市民まつり実行委員会事務局(商工振興課内)☎436-2473

令和2年(2020年)7月15日　No.1501　広報ふなばし 2

市独自　事業者へ
中小企業者等への事業継続支援

売上高が前年同月比で50パーセント以上減少している事業者に対して、国が「持続化給付金」を支給しています。**市では、国の持続化給付金の要件を満たさない中小企業・個人事業主に、市独自で事業継続支援のための助成金を交付します。**
《対象》2年6月までに市内に事業所を有し、法人市民税の確定申告を行っている中小企業または事業収入を得ている個人事業主(フリーランス含む)で、2年1月から申請前月までの売上高減少率が、前年同月と比べいずれか1カ月で、20パーセント以上かつ各月50パーセント未満　《助成額》右表参照　《申込み》3年1月15日㈮(必着)までに申請書類を商工振興課(〒273-8501※住所不要)へ※市ホームページからオンライン申請可　《支給時期》申請後1週間程度で支給　《問合せ》事業者向け助成金事務局(商工振興課内)☎436-3320
詳しくは、市ホームページ(右コード)をご覧ください。

従業員数	給付額
0人～4人	20万円
5人～9人	30万円
10人～14人	40万円
15人以上	50万円

●持続化給付金の申請サポート会場を開設しています
国の持続化給付金のオンライン申請が困難な人は、船橋商工会議所に開設された「申請サポート会場」をご利用ください。
《相談日時》午前9時～午後5時※休業日あり
事前予約が必要です(会場コード1217)。自動ガイダンス☎0120-835-130または、オペレーター対応☎0570-077-866へ。
※詳しくは船橋商工会議所ホームページ(右コード)をご覧ください

市独自　事業者へ
タクシーを使った飲食店宅配支援(ふなばしデリタク)

「#食べよう船橋」キャンペーンの拡大版として、テイクアウト商品を配達した際の配送料等をタクシー事業者に助成し、飲食店から3キロメートル以内のご自宅等に商品をお届けします。
《期間》9月30日㈬まで　《問合せ》商工振興課☎436-2473
詳しくは、市ホームページ(右下コード)をご覧ください。

飲食店へ
参加を希望する場合は、本事業に登録してください。

タクシー事業者へ
《対象》市内に事業所を有し、本事業への参加登録をしたタクシー事業者　《助成額》○1回の配送当たり1000円 ○保冷バッグ等備品購入費1台当たり上限2万円

市民の皆さんへ　4面で、ふなばしデリタクに対応しているお店を紹介しています。ぜひご利用ください！

ふなばしデリタクの流れ　飲食店　利用者　①注文　②配車　③宅配　料理代金を立て替え　タクシー　料理代金　配送料は船橋市が助成

市独自　事業者へ
中小企業者等へのテレワーク導入支援

テレワークを導入した中小企業・個人事業主に、導入費用の一部を助成します。
《対象》市内に事業所を有し、4月1日から3年3月15日までにパソコン・タブレット等の導入や通信環境を整備し、テレワークを実施する中小企業・個人事業主※常時使用する従業員が2人以上いること　《助成額》テレワーク環境整備費用の2/3を助成(上限40万円)
《申込み》3年3月15日㈪(消印有効)までに申請書類を商工振興課(〒273-8501※住所不要)へ※予算額に達し次第終了　《支給時期》申請後1カ月程度で支給　《問合せ》商工振興課☎436-2474
詳しくは、市ホームページ(右コード)をご覧ください。

子育て中の人へ
ひとり親世帯への臨時特別給付金

子育てと仕事を1人で担う低所得のひとり親世帯(児童扶養手当法に定める養育者を含む)に、臨時特別給付金を支給します。市児童家庭課で把握している人には申請書を7月14日に発送しました。届いていない人は、お問い合わせください。
《対象》○基本給付⇨次のいずれかの要件を満たす人①2年6月分の児童扶養手当を受給している人 ②公的年金給付等を受給していることにより、2年6月分の児童扶養手当の支給を受けていない人 ③新型コロナウイルス感染症の影響で家計が急変するなど、収入が児童扶養手当を受給している人と同等の水準となっている人 ○追加給付⇨①②の人のうち、新型コロナウイルス感染症の影響で家計が急変し、収入が大きく減少した人
②③は、児童扶養手当を申請していない人も含みます。
《支給額》○基本給付⇨1世帯5万円、第2子以降1人につき3万円 ○追加給付⇨1世帯5万円　《申込み》3年2月28日㈰(消印有効)までに、申請書類を児童家庭課(〒273-8501※住所不要)へ　《支給時期》①(基本給付)⇨申請不要で7月30日㈭支給予定 ①(追加給付)・②・③⇨7月15日㈬から申請書を受け付け、申請後3週間程度で支給
《問合せ》児童家庭課☎436-3316
詳しくは、市ホームページ(右コード)をご覧ください。

市独自　子育て中の人へ
経済的に厳しい子育て世帯への臨時特別給付金

「ひとり親世帯への臨時特別給付金」の支給対象外となる、0歳～高校生等(※)のいる準要保護世帯等(経済的に厳しい子育て世帯)に対し、市独自で臨時特別給付金を支給します。詳しくは、お問い合わせください。
(※)平成14年4月2日以降に生まれた人、または一定の障害がある場合は20歳未満の人。就学していない人、就職している人も含む
《対象》①2年6月に就学援助制度の認定を受けている準要保護世帯
②就学援助制度の対象世帯と同等の収入水準で、2年6月中に住民登録のある0歳～高校生等のいる世帯
③家計が急変し、直近の収入が就学援助制度の対象世帯と同水準になっている0歳～高校生等のいる世帯
④0歳～高校生等のいる2年6月分の生活保護を受給している世帯
《支給額》①～③⇨1世帯5万円、第2子以降1人につき3万円 ④⇨1世帯8000円　《申込み》3年2月28日㈰(消印有効)までに申請書類を児童家庭課(〒273-8501※住所不要)へ　《支給時期》7月15日㈬から申請書を受け付け、申請後3週間程度で支給　《問合せ》児童家庭課☎436-2568
詳しくは、市ホームページ(右コード)をご覧ください。

悩みを抱えている人へ
LINEで相談 「SNS相談@船橋」

新型コロナウイルスの影響により心身の不調や生活での不安等がある人のために、専門カウンセラーによる、LINEを活用したメッセージのやりとりでの相談を行います。どんなことでも構いませんので、1人で抱え込まず、相談してください。
1人で悩まず相談を
《対象》市内在住・在勤・在学の人
《相談日時》○㈪～㈮⇨午後5時～9時 ○㈯㈰㈷㈭⇨午後1時～5時
※いずれも受け付けは終了30分前まで
《期間》3年3月31日㈬まで　《利用方法》右コードを読み取り、「SNS相談@船橋」を友だち追加
《問合せ》健康政策課☎436-2306
他にも、電話や対面などの相談窓口があります。詳しくは、市ホームページ(右コード)をご覧ください。

●相談先が分からないときは「保健と福祉の総合相談窓口」さーくるへ
さまざまな事情で生活に困っている「生活困窮者」へ自立への支援をしています。どこに相談したらよいのか分からない人など、まずはお問い合わせください。
《所在地》湊町2-8-11市役所別館1階　《窓口開設日時》㈪～㈮午前9時～午後5時※㈷㈭を除く　《問合せ》☎495-7111 FAX 435-7100 Eメール circle@kazenomura.jp

上記以外にもさまざまな支援策がありますので、ご相談ください。詳細は市ホームページ(左コード)でもご案内しています。
申請書類は各問合せ先で配布するほか、市ホームページからも取り出せます。

市のオススメアプリがまとめて見られる！市公式アプリ「ふなっぷ」　上記でオンライン申請が可能な手続きは、市公式アプリ「ふなっぷ」からもできます。そのほか、市からさまざまな行政情報も発信されるので、ぜひご利用ください。　問情報システム課☎436-2072

【記載内容】１面「新型コロナウイルス　市民・事業者を支援　緊急対策を実施」、

２面「中小企業者等への事業継続支援」等

令和２年（２０２０年）８月１５日号　１・２面

広報ふなばし
令和2年(2020年) 8/15 No.1503 毎月1日・15日発行

2面 新型コロナウイルス関連のお知らせ
3面 経済的に厳しい子育て世帯へ 臨時特別給付金
4面 第5弾「#食べよう船橋」
5~7面 情報ひろば
8面 もぎたてジューシー！船橋のなし

発行/船橋市　編集/市長公室広報課
〒273-8501 船橋市湊町2-10-25
☎047-436-2111(代)　FAX 047-436-2769
ホームページ www.city.funabashi.lg.jp/
携帯サイト www.city.funabashi.lg.jp/mobile/
フェイスブック www.facebook.com/funabashi.kouhouka
市のデータ 人口 641,236人(67人減)　世帯 293,585(154増)　男 318,809人　女 322,427人　面積 85.62㎢
(令和2年7月1日現在)※増減は前月比

新型コロナウイルス

感染が急激に拡大！

船橋市長
松戸　徹

市内では、6月4日に再び陽性者が確認されてから8月7日までの間に178人と、すでに春先の感染拡大時の陽性者累計123人を超え、いまだかつてないペースで感染が拡大しています。特に、20代・30代の人が外部との交流を通じて感染し、親や子どもに感染が広がる家庭内感染の事例が多く見られます。

重症化しないと思われがちな若い世代でも後遺症に苦しむ事例があり、船橋市でも、20代の陽性者が陰性となった後も数カ月にわたり微熱や味覚嗅覚異常等の体調不良が続いた事例があります。

ようやく戻ってきた日常生活を続けるために、改めて「丁寧に手を洗う」「会話する時はマスクを着ける」「密を避ける」といった基本的な感染予防策を意識し、毎日確実に実施してください。そして、体調が悪いと感じたときには、自ら人との接触を避けることも感染拡大防止の大きな力になります。

市としても、市医師会と連携しながら市民を守るために全力を尽くします。しかし、新型コロナウイルスの感染の勢いを止めることができるのは、私たち一人一人の行動です。自分自身を守るため、大切な人を守るため、地域社会を守るため、市民の皆さまのご協力をお願いします。

スマホをかざすと市長からのメッセージが見られます　問広報課☎436-2012
スマートフォンなどから「COCOAR2」で検索し、専用アプリをインストール。アプリを起動し、このマークの写真にスマートフォンやタブレットをかざすと動画が見られます。▲このコードを読み取ることでもアプリをダウンロードできます
□市長からのメッセージは市ホームページからも見られます。

市内の新型コロナウイルスの新規陽性者数

疑われる感染経路　6月4日~8月5日判明分
感染経路判明者のうち
家庭内感染(同居人が陽性者)　約36％

陽性者の行動　6月4日~8月5日判明分
感染経路不明者のうち
都内との往来　約60％
マスクを外しての会話を伴う飲食等　約56％
※複数に該当する陽性者もいます

市民の命と健康を守る医療体制

市では、引き続き市医師会等と連携しながら、医療体制を確保し、積極的にPCR検査を行っていきます。

患者数に応じて病床を確保
市内7病院の協力体制ができており、感染状況に合わせて必要な病床数を確保します。

軽症者・無症状者用のホテルを借り上げ
家庭内感染と医療体制のひっ迫を防ぐため、最大100人分の受け入れ体制を確保しています。

積極的にPCR検査を実施
市独自に市保健所でPCR検査を実施。そのほかドライブスルー方式や、市と契約した医療機関でも保険診療で検査できます。また、市保健所に新たな機器を導入し、PCR検査件数を拡大していきます。

□新型コロナウイルスに関する情報は2面をご覧ください。

特別定額給付金(10万円)の申請期限は、8月20日(木)(消印有効)です。　詳しくは3面へ

新型コロナウイルス

うつらない、うつさないために 感染対策の徹底を

市では、新型コロナウイルス感染防止対策に取り組んでいる事業所にステッカーやポスターを提供しています。また、飲食店等には「感染拡大防止チェックリスト」を送付するなどし、皆さんが安全に利用できるように働き掛けています。感染拡大を防ぐため、引き続き慎重な行動をとりましょう。
問船橋市新型コロナウイルス感染症対策 保健所本部☎409・1898

市内の感染状況

県外への移動自粛要請が解除された6月19日~8月7日に確認された市内居住者の陽性者168人のうち、10代9人、20代69人、30代27人で、10代~30代の陽性者が陽性者全体の62・5パーセントと、依然として若い人の感染が多くを占めています。また、感染経路として都内との往来やマスクを外しての会話、発声を伴う飲食・カラオケなどが確認されているほか、飲食店や職場で感染し、家庭等での濃厚接触により感染を拡大させているケースも多く確認されています。自分は大丈夫と思わずうつらない、うつさないように手洗いやマスクの着用など感染予防を徹底しましょう。

県外への移動自粛要請解除(6/19)以降の年代別陽性者(8月7日現在)

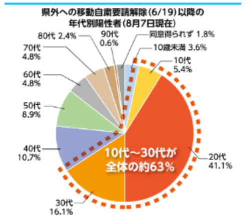

市独自 感染防止対策に取り組む事業所にステッカーを提供

市では、感染防止対策に取り組んでいる事業所の登録を開始しました。飲食店・小売店をはじめ、事務所や工場などの登録を希望する事業所にステッカー(上写真)やポスターを提供し、店頭等に掲示してもらうことで、市民が安心して利用できるようになります。

コロナ対策 登録店 船橋市
▲このステッカーが目印です

感染防止対策がされたお店を利用しよう
飲食や買い物をするときはステッカー・ポスターが貼られたお店を目安にしてください。利用する際にはマスクの着用、手洗い、手指消毒を忘れずにしましょう。また、万が一感染防止対策が不十分だと感じたら、お店を変える等の行動をとるようにしてください。
□登録しているお店等は市ホームページ(右下コード)からも見られます。

登録希望の事業所の皆さんへ
〈対象〉感染防止対策に取り組む市内の事業所※工場や事務所等も対象となります
〈チェック項目〉次の感染防止対策○利用者・従業員の体調管理 ○手洗いの徹底・マスクの着用 ○ソーシャルディスタンスの確保 ○「3つの密(密閉・密集・密接)」の回避 ○施設の清掃・消毒
〈申込み〉届出書をオンラインもしくは郵送で商工振興課(〒273-8501※住所不要)へ※届出書は同課で配布するほか、市ホームページ(左下コード)からも取り出せます。チェック項目の詳細や申し込み方法など詳しくはお問い合わせいただくか、市ホームページをご覧ください
〈問合せ〉商工振興課☎436・3320

市内飲食店等に対策を呼び掛け

市内のスナックやバー、カラオケなどの407店舗に啓発文書と「感染拡大防止チェックリスト」を送付しました。このほか市内の全飲食店へも対策を取るように、市ホームページ等を通じて呼び掛けをしています。

飲食店等の感染対策の徹底へ　チェックリストを活用
座席を工夫しソーシャルディスタンスを確保する、扉や窓を開けて定期的に換気を行うなど基本的な事項をまとめたほか、接待を伴う飲食店(キャバレー・スナックなど)や居酒屋といった業種別に注意点をまとめ、感染対策ができるようになっています。

市主催(共催)のイベント等 原則10月31日(土)まで中止または延期

8月31日(月)まで市主催(共催)のイベント等を原則中止としていましたが、新型コロナウイルスの感染が拡大傾向にあることから、10月31日(土)まで中止期間を延長します。ただし、市の定める基準により必要性が高いと考えられる事業については、感染症対策を講じながら実施します。
□会場で検温などを行いますので、ご協力をお願いします。詳しくは市ホームページをご覧ください。

市立リハビリテーション病院の集団感染について

問健康政策課☎436-2335
8月1日、市立リハビリテーション病院で入院患者の感染が判明し、その後、入院患者および医療従事者の集団感染を確認しました。
市保健所と病院を運営している指定管理者が連携を図りながら、現場の消毒等の対策を実施しました。
また、感染管理の専門職の協力を得て感染対策をさらに徹底していきます。

アプリをきっかけに市内でも陽性が確認されました 接触確認アプリ(略称:COCOA)のダウンロードを

スマホをかざして今すぐダウンロード　▲iPhone用　▲Android用
知らないうちに、拡めちゃうから。STOP! 感染拡大 COVID-19 (出典:厚生労働省ホームページ)
新型コロナウイルスの感染者と接触した可能性について、通知を受け取ることができる厚生労働省のアプリです。このアプリでの通知をきっかけに、船橋市でPCR検査をし陽性が判明する事例がありました。利用者が増えることで、感染拡大の防止につながることが期待されますので、ご利用ください。

市役所の除菌に空気清浄機を活用

問財産管理課☎436-2172
市民の皆さんも利用する市役所食堂に、除菌効果が期待される空気清浄機を設置しました。これは、市と連携協定を締結しているラグビーチーム「クボタスピアーズ」を擁する株式会社クボタから、市民が安心して市役所を利用できるようにと7月31日に業務用空気清浄機が寄贈されたものです。次亜塩素酸水の一種「微酸性電解水」を生成することもできるので、除菌等にも役立てます。

相談の目安(8月7日現在)

症状に不安や気になることがあれば まずはご相談を
- 比較的軽い風邪症状 → 続いたらすぐに相談(4日以上続いた場合は必ず)
- 比較的軽い風邪症状 かつ以下のいずれか → すぐに相談
  - 高齢者
  - 糖尿病、心不全、呼吸器疾患等の基礎疾患がある人
  - 人工透析を受けている人
  - 免疫抑制剤や抗がん剤等を使用している人
  - 妊娠している人
- 息苦しさ(呼吸困難)、強いだるさ(倦怠感)、高熱など強い症状のいずれかがある → すぐに相談

船橋市新型コロナウイルス感染症相談センターへ
☎047-409-3127
月~金:午前9時~午後7時、土日祝休:午前9時~午後5時
※千葉県電話相談窓口では24時間相談を受け付けています。☎0570-200-613(土日祝休を含む)
※言語・聴覚障害など電話での相談が難しい人はFAX047-409-2952へ
※子どもは同センターやかかりつけ医に電話で相談してください
海外渡航歴の有無にかかわらず誰でも相談できます。感染の疑いがあると医師が判断した場合は、相談センターから医療機関またはPCR検査外来を紹介します。

暑い夏 マスクの着用 気を付けて
野外では十分な距離が確保できる場合はマスクを外すなど、熱中症の対策をしましょう。詳しくは6面をご覧ください。　問保健所地域保健課☎409-3274

【記載内容】１面「新型コロナウイルス　感染が急激に拡大！」、

２面「新型コロナウイルス　うつらない、うつさないために感染対策の徹底を」

令和２年（２０２０年）１０月１５日号 １・２面

広報 ふなばし

令和2年(2020年) 10/15 No.1507 毎月1日・15日発行

5面 ひとり親家庭等や経済的に厳しい子育て世帯を応援
7面 食欲の秋 今こそ栄養を考えるとき！
8面 地元の商店会で新しい発見！
9~11面 情報ひろば
12面 八木が谷中ギター部が日本一に

発行/船橋市 編集/市長公室広報課
〒273-8501 船橋市湊町2-10-25
☎047-436-2111(代) FAX 047-436-2769

ホームページ www.city.funabashi.lg.jp/
携帯サイト www.city.funabashi.lg.jp/mobile/
フェイスブック www.facebook.com/funabashi.kouhouka

市のデータ 人口 640,875人(280人減) 男 318,582人 女 322,293人 世帯 293,711(10増) 面積 85.62㎢ (令和2年9月1日現在)※増減は前月比

新型コロナウイルス 第4弾 緊急対策を実施

新たな日常に向けて

市では、これまで新型コロナウイルス陽性の軽症・無症状者のためのホテル確保や、独自に中小企業者等に対するテナント賃料助成などを実施してきました。今回、第４弾となる緊急対策では、学習用端末・電子黒板の整備や感染対策に対応した避難所運営のための間仕切り配備、市内店舗にキャッシュレス決済の普及・促進を図るための施策などを推進します。

電子黒板を活用し、1人1台の学習用端末を使った算数の授業※写真は坪井小(学校ICT化の推進)

キャッシュレス決済を導入する店舗に奨励金を交付（キャッシュレス決済の導入促進事業）

全ての避難所に間仕切りを配備（避難所備蓄品の配備）

図書館に予約した資料を利用者が職員を介さずに受け取れる「予約棚システム」を導入（図書館機能の強化）

新型コロナウイルスに関するお知らせ 2面⇨緊急対策の詳細 3面⇨市内の感染状況等 4面⇨県内初 下水道を利用して新型コロナを調査

令和2年(2020年)10月15日 No.1507 広報 ふなばし 2

新型コロナウイルス 市民・事業者の皆さんの生活を守るため

第4弾 緊急対策

市では新型コロナウイルス対策として3つのポイントを中心に、市独自の支援策などを新たに実施。今回紹介するもの以外にも、さまざまな支援策があります。市民の皆さんの安心・安全な生活のため、今後も取り組みを続けていきます。

感染症拡大防止のための医療提供体制の整備・充実

患者受け入れ病床の確保のための支援

新型コロナウイルス患者を受け入れるために確保した病床の空床分と、院内感染防止のために休床とした病床分の経費を補助し、医療機関の支援を継続して行います。

また、夜間や休日に緊急で新型コロナウイルスの疑い患者の入院受け入れを行った医療機関に、市独自で協力金を支給します。

〈問合せ〉健康政策課☎436-2337

市独自 新型コロナウイルス感染症対応医療従事者慰労金

新型コロナウイルスの拡大防止・収束に向けて、対象医療機関で業務に従事した医療従事者等に対し1人当たり10万円の慰労金を給付します。

〈対象医療機関〉市の依頼により帰国者・接触者外来を開設した医療機関、県が新型コロナウイルス患者の入院受け入れを割り当てた医療機関※市立病院は除く

〈対象者〉2月6日～9月30日に、10日間以上勤務した医療従事者等※委託業者・派遣労働者は除く

〈問合せ〉健康政策課☎436-2412

医療提供体制の継続

▶帰国者・接触者外来への支援 夜間・休日に帰国者・接触者外来を実施している医療機関へ、継続して支援します

▶PCR検査外来(ドライブスルー方式)の実施 車に乗ったまま検査が受けられる「ドライブスルー方式」を継続して実施します

▲ドライブスルー方式

▶軽症・無症状者のためのホテルを確保 適切な療養環境の提供と家庭内感染のリスクを軽減するため、継続してホテルを確保します

▶保健所本部の体制強化 患者搬送、検体輸送、疫学調査、病院調整を行う人員の確保などにより、組織の体制強化を図ります

〈問合せ〉船橋市新型コロナウイルス感染症対策 保健所本部☎409-1898

市内経済維持のための事業者支援

市独自 キャッシュレス決済の導入促進事業

市内店舗のキャッシュレス決済の普及・導入を促進させるため、キャッシュレス決済を新たに導入した店舗に奨励金を交付します。

〈要件〉次の全てに該当する市内の店舗 ○事業者を通じてキャッシュレス決済を導入 ○当該店舗が1回以上キャッシュレス決済を利用

〈補助額〉1店舗につき2万円

〈問合せ〉商工振興課☎436-2472

申込方法等、詳しくは同課へお問い合わせください。奨励金はキャッシュレス決済事業者を経由して店舗へ支払います。

船橋市 →補助金→ キャッシュレス決済事業者 →奨励金等導入促進→ 店舗

事業者向けキャッシュレスセミナーを開催

〈日時〉11月13日(金)午後1時30分～3時 〈会場〉市役所6階602会議室 〈内容〉キャッシュレス決済導入促進奨励金の説明、補助金選定事業者の決済サービスの紹介ほか 〈対象〉キャッシュレス決済の導入を検討している市内事業者 〈定員〉先着20人※各事業者1人まで 〈申込み〉事前に商工振興課☎436-2461へ

安全・安心な生活を守るための支援

市独自 災害時の備えや情報発信の強化

避難所備蓄品の配備

避難所での飛沫感染を防ぐことに加え、各世帯のスペースを確保するため、災害時に避難所を区切る「間仕切り」を配備します。今回、3246区画(1区画:2メートル×2メートル)を購入し、全ての避難所に配備されます。

また、災害時の情報収集に必要なスマートフォン等を充電できるよう、「蓄電池」を避難所となっている小・中学校、公民館等に配備します。

〈問合せ〉危機管理課☎436-2033

災害時の情報配信機能の強化

災害情報の配信を迅速に行うため、避難情報や防災行政無線の放送内容をさまざまなメディアに自動配信できるようシステム改修を行います。システムを改修することで、SNS(フェイスブック・ツイッター・LINE)やふなばし情報メールへの自動配信に加え、土砂災害の危険性が高いエリアに住み登録を希望した人への自動音声による電話や、聴覚障害者へのファックスなど新たな情報配信が可能となります。

〈問合せ〉危機管理課☎436-2032

学校の学習環境の充実

学校ICT化の推進

市立小・中・特別支援学校の児童・生徒に1人1台の学習用端末を整備することで、感染対策等による休校時の活用に加え、1人1台の学習用端末と大容量の通信ネットワークを整備する国の「GIGAスクール構想」の実現を目指します。今回、新たに学習用端末を約1万4000台購入することで、必要な約5万台を確保します。また、小学3~6年生の普通学級と特別支援学級、特別支援学校の教室に電子黒板(808台)を導入します。

〈問合せ〉総合教育センター☎422-7730

翻訳機を貸与

市立小・中・特別支援学校に通う日本語指導が必要な児童・生徒に、コロナ禍での家庭学習支援等を行うため、200台の翻訳機を導入し、貸与します。

〈問合せ〉指導課☎436-2860

市独自 図書館機能の強化

中央・東・北図書館に「予約棚システム(※)」を導入し、図書館の利便性向上と感染症拡大防止を図ります。(西図書館は導入済み)

また、3年1月から開始する電子書籍サービスにおいて、語学や料理などの実用書、児童書といったコンテンツの充実を図ります。

その他、松が丘・飯山満・八木が谷の各公民館図書室・図書コーナーをネットワーク化することで、より充実した図書館サービスを行います。

(※)予約棚システム…予約した資料を利用者自らが受け取れるシステム。端末に図書館利用券をかざすと棚の番号が表示され、さらに受け取った資料を自動貸出機で借りることにより図書館職員の手を介することなく資料の受け取りができます

〈問合せ〉西図書館☎431-4385

市独自 バーチャル美術館の開設

文化・芸術体験を市民の皆さんに自宅で楽しんでもらえるよう市デジタルミュージアムを拡充し、インターネット上の美術館を開設します。清川家が収集・保存し、市に寄贈された「清川コレクション」を中心とした美術品をスマホやパソコンで気軽に鑑賞できるよう整備します。

▲椿貞雄「入江(伊豆風景)」

〈問合せ〉文化課☎436-2894

上記以外にもさまざまな支援策がありますので、ご相談ください。詳細は市ホームページ(左コード)でもご案内しています。

災害情報は「ふなばし情報メール」で確認を！ 避難所開設情報など災害時の情報を携帯電話等に配信します。右のコードを読み込むかEメールfunabashi-joho@sg-m.jpに空メールを送信することで登録できます。 問危機管理課☎436-2032

【記載内容】１面「新型コロナウイルス　第４弾 緊急対策を実施　新たな日常に向けて」、

２面「新型コロナウイルス　市民・事業者の皆さんの生活を守るため　第４弾 緊急対策」

令和２年（２０２０年）１２月１日号　１・２面

広報ふなばし

令和2年(2020年) 12/1 No.1510 毎月1日・15日発行

3面 イオン株式会社と包括連携協定を締結
5面 子ども記者通信
6面 市職員の給与などを公表します
8～11面 情報ひろば
12面 船橋市出身の秋広選手がドラフト指名

発行/船橋市　編集/市長公室広報課　〒273-8501 船橋市湊町2-10-25　☎047-436-2111(代)　FAX 047-436-2769
ホームページ www.city.funabashi.lg.jp/　携帯サイト www.city.funabashi.lg.jp/mobile/　フェイスブック www.facebook.com/funabashi.kouhouka

市のデータ　人口 641,320人(414人増)　男 318,715人　女 322,605人　世帯 294,302(394増)　面積 85.62㎢　(令和2年11月1日現在)※増減は前月比

新型コロナウイルス
感染リスクが高い「場面」や「行動」の回避を

11月以降、市内で新規陽性者が急増し、幅広い世代の感染が確認されています。これから寒くなりますが、引き続き換気や手洗いなど感染対策の徹底と、国が示した「5つの場面」(左参照)を意識した行動をお願いします。(新型コロナウイルス関連のお知らせは2面をご覧ください)

問船橋市新型コロナウイルス感染症対策　保健所本部☎409・1898

感染リスクが高まる「5つの場面」にご注意！

1. 飲酒を伴う懇親会等
   - 飲酒の影響で注意力が低下する
   - 聴覚が鈍くなり大きな声になりやすい
2. 大人数や長時間におよぶ飲食
   - 長時間におよぶ飲食、深夜のはしご酒等は、感染リスクが高まる
   - 5人以上の飲食では、大声になり飛沫が飛びやすくなる
3. マスクなしでの会話
   - マスクなしに近距離で会話をすると、飛沫感染のリスクが高まる
4. 狭い空間での共同生活
   - 長時間にわたり、閉鎖空間が共有されるため、感染リスクが高まる
5. 居場所の切り替わり
   - 仕事での休憩時間に入ったときなど、気の緩みや環境の変化により、感染リスクが高まることがある

寒い季節でも、感染予防のため換気を行いましょう

感染急拡大に危機感　感染対策にご協力を！

船橋市長　松戸　徹

市内では、11月に入り今までで最も速いペースで新型コロナウイルス感染症の陽性者が確認されています。市では、これまで医療体制の確保等を続け、12月からは高齢者・障害者施設に入所される方へのPCR検査を県内で初めて実施するなど取り組んできましたが、この感染の急拡大に大きな危機感を抱いています。

陽性者の多くを占める軽症や無症状の人であっても、容体が急変することがあり、医療体制を確保する必要があります。陽性者の増加は、結果として、重症化した人や他の病気で治療が必要な人のための医療体制を脅かすことになります。また、生活の基盤となる経済活動の停滞にもつながります。

市民の皆さまには、「マスクをつける」「手指消毒をする」「密を避ける」といった、基本的な感染防止行動を確実に続けてくださいますよう、お願いします。

これから季節のイベントが多くなり会食の機会も増えますが、会食は、国が発表した感染リスクの高まる「5つの場面」に当てはまる状況になりがちです。自分自身、家族、友人、そして社会を守るために、改めて感染対策を意識するように心がけてください。

市では、引き続き市医師会等と連携し、医療・療養体制を維持するとともに、生活に寄り添った支援を全力で実施してまいりますが、一人一人の行動こそが、感染の拡大を防ぎます。長く厳しい戦いが続きますが、市民の皆さまのご理解とご協力をお願いします。

◘より詳細な市長メッセージは、市ホームページ(右コード)から動画等で見られます。

12月3日(木)～9日(水)は障害者週間。障害のある人への配慮や障害福祉サービスは4・5面で紹介しています

令和2年(2020年)12月1日　No.1510　広報ふなばし　2

新型コロナウイルス　油断していませんか　新規陽性者が急増中！

11月以降、新規陽性者が急増し、事業者や学校で複数のクラスター(集団感染)が発生しています。これからの季節は人が集まる行事が多くなります。より一層気を引き締め、引き続き感染対策にご協力をお願いします。

問船橋市新型コロナウイルス感染症対策　保健所本部☎409・1898

市内の発生状況

11月21日現在、市内居住者の陽性者の累計は887人で、急増しています。11月以降の新規陽性者を年代別に見ると、30代以下が約56・8パーセントで、依然として若い人の感染が多いですが、60代以上も約15・1パーセントと、幅広い世代での感染が確認されています。

感染経路が判明している人は約59・3パーセントで、そのうち家庭内感染(同居人を含む)が約45・8パーセントです。感染経路が不明な人(※)は約40・7パーセントで、そのうちマスクを外しての会話を伴う飲食等があった人が約49・4パーセントを占めています。

◘最新の市内における発生状況や感染傾向等は、市ホームページ(下コード)をご覧ください。

引き続き、感染対策を

市では、市医師会と連携しながら、軽症・無症状者のためのホテルの確保等を行っているほか、重症化リスクの高い高齢者がいる施設等での感染を未然に防ぐため、県内で初めて、高齢者施設等の新規入所者等へのPCR検査を開始しました。

また、職場等で陽性者が確認された場合、クラスターを防ぐよう指導していますが、拡大防止のためには、皆さん一人一人の協力が不可欠です。マスクの着用や手洗いをおろそかにせず、家庭にウイルスを「持ち込まない・持ち込ませない」を徹底しましょう。職場や事業所では、ウイルスを室外に排出するために、空気の入れ替えを行うことがお客様や従業員を守ることにつながります。換気の設備が整っていない場合は、窓を常時少し開け、室温が18℃以上に保てるように換気しましょう。

事業者向け・家庭向けに、消毒・除菌の仕方や感染者が確認された場合の手順をまとめたパンフレットを作成しましたので、ご活用ください。

◘パンフレットは市ホームページ(下コード)をご覧ください。

※ニュースでよく見る用語を説明
濃厚接触者・感染経路不明者とは？

濃厚接触者は、新型コロナウイルスに感染していることが確認された人と接触し、感染の可能性が相対的に高くなっている人のことを指します。保健所が個別に調査を行い、濃厚接触者に該当するかを判断しています。判断する重要な要素は、マスク着用等の必要な感染予防をしていたか、また距離の近さと時間の長さです。発症日2日前から、陽性者と手で触れることのできる距離(目安として1メートル)で、必要な感染予防策をとらずに15分以上の接触があった場合は、濃厚接触者と考えられます。また、感染経路不明者とは、濃厚接触者や行動歴を調査しても、どこで感染したのか判断できない人のことです。

市内の新型コロナウイルスの新規陽性者数

相談の目安(11月21日現在)

新型コロナウイルス感染症とインフルエンザの同時流行に備え、相談の流れが変更される予定です。関係機関と調整ができ次第、お知らせします。※発熱等の症状があり、かかりつけ医に受診する場合は、事前にかかりつけ医に電話した上で受診するようお願いします。

- 比較的軽い風邪症状 → 続いたらすぐに相談(4日以上続いた場合は必ず)
- 比較的軽い風邪症状かつ以下のいずれか → すぐに相談
  - 高齢者
  - 糖尿病、心不全、呼吸器疾患等の基礎疾患がある人
  - 人工透析を受けている人
  - 免疫抑制剤や抗がん剤等を使用している人
  - 妊娠している人
- 息苦しさ(呼吸困難)、強いだるさ(倦怠感)、高熱など強い症状のいずれかがある → すぐに相談

船橋市新型コロナウイルス感染症相談センターへ
☎047-409-3127
(月)～(金):午前9時～午後7時、(土)(日)(祝):午前9時～午後5時

※千葉県電話相談窓口では24時間相談を受け付けています(土日祝を含む)(12月4日(金)まで)☎0570-200-613 (12月5日(土)以降)☎03-6747-8414
※言語・聴覚障害など電話での相談が難しい人はFAX 047-409-2952へ

海外渡航歴の有無にかかわらず誰でも相談できます。感染の疑いがあると医師が判断した場合は、相談センターから医療機関またはPCR検査外来を紹介します。

さまざまな支援策を行っています

※詳細や、このほかの支援は、市ホームページ(右コード)をご覧ください

経済的に厳しい子育て世帯へ　家計が急変し収入が減少した人も対象です

- ●ひとり親世帯への臨時特別給付金　問児童家庭課☎436-3316
  〈対象〉児童扶養手当受給世帯等に対して5万円(第2子以降はプラス3万円、さらに収入減の場合はプラス5万円)
- 市独自 ●準要保護世帯等への臨時特別給付金　問児童家庭課☎436-2568
  〈対象〉0歳～高校生等のいる準要保護世帯等に対して5万円(第2子以降はプラス3万円)

生活を支える支援

- ●住居確保給付金(家賃補助)　問住居確保給付金臨時窓口☎436-2339
- ●生活保護制度　問生活支援課☎436-2360

事業者向け　申請期限が迫っているものがありますので、お早めに申請を！

市独自 ●キャッシュレス導入促進事業　●新型コロナウイルス感染防止対策取組事業所登録制度　●テナント賃料助成金　●事業継続支援助成金　●テレワーク導入支援補助金　●利子と信用保証料の全額補助　など
●家賃支援給付金　●持続化給付金
問商工振興課☎436-2472

相談　一人で悩まないで

悩みや不安をＬＩＮＥで相談したい
●命とこころの相談窓口「ＳＮＳ相談＠船橋」
相談先が分からない
●「保健と福祉の総合相談窓口」さーくる☎495-7111

利用者が増えることで感染拡大防止に！
新型コロナウイルス接触確認アプリCOCOAのダウンロードを！
▲iOS用　▲Android用
新型コロナウイルスの陽性者と接触した可能性について、通知を受け取ることができる厚生労働省のアプリです。「接触がありました」と通知が来た場合の対応等を市ホームページ(右コード)に掲載していますので、ご覧ください。

【記載内容】１面「新型コロナウイルス　感染リスクが高い「場面」や「行動」の回避を」、

２面「新型コロナウイルス　油断していませんか　新規陽性者が急増中！」

令和３年（２０２１年）1月１５日号　１・２面

広報ふなばし
令和3年(2021年) 1/15 No.1513 毎月1日・15日発行

3面 確定申告は電子申告または郵送で／移動スーパーの巡回要望を募集
4面 3年度の駐輪場利用者を募集
5面 音楽フェスティバルを開催
5~7面 情報ひろば
8面 ふなばしセレクション「日本一のクラムチャウダー」

発行/船橋市　編集/市長公室広報課
〒273-8501 船橋市湊町2-10-25
☎047-436-2111(代)　FAX 047-436-2769
ホームページ www.city.funabashi.lg.jp/
携帯サイト www.city.funabashi.lg.jp/mobile/
フェイスブック www.facebook.com/funabashi.kouhouka

市のデータ　人口 641,392人(72人増)　男 318,737人　女 322,655人　世帯 294,461(159増)　面積 85.62㎢　(令和2年12月1日現在)※増減は前月比

新型コロナウイルス　緊急事態宣言が再発令

あなたの行動が感染拡大を防ぐ!!

新型コロナウイルスの感染状況が深刻であることを踏まえ、東京都、千葉県、神奈川県、埼玉県を対象とした緊急事態宣言が国から再発令されました。市内の療養者数もこれまでの最大数の3倍の人数となる等、予断を許さない状況が続いています。不要不急の外出・移動を自粛し、感染拡大を防ぐ行動をお願いします(新型コロナウイルス関連のお知らせは2面をご覧ください)。

問船橋市新型コロナウイルス感染症対策保健所本部☎409-1898

- ●マスクの着用、手洗い等の基本的な感染対策を必ず行う
- ●密閉・密集・密接の３つの「密」を徹底的に避ける
- ●5つの場面に要注意(飲酒を伴う懇親会等・大人数や長時間におよぶ飲食・マスクなしでの会話・狭い空間での共同生活・居場所の切り替わり)

市内病床がひっ迫 市内の陽性者、療養者数の推移

1月6日判明分の市内居住者の陽性者の累計は1935人です。療養している人数は356人で、その内訳は入院している人が97人、ホテルに入所している人が58人、調整中または自宅療養中の人が201人です。県の病床確保計画がフェーズ4に移行し、市内でも大幅に増床し99床を確保しましたが、すでにギリギリの状況が続き、このままだと、緊急性の高い医療の提供が困難になることが予想されます。

リスクの高い行動は絶対に避ける

マスクを外しての会話を伴う飲食をしたケースや、家庭内での感染が多く確認されています。感染リスクの高い3つの行動「マスクを着けていない・大声でしゃべる・人と人との距離が近い」は絶対にやめてください。

もし感染リスクの高い行動を取ってしまったら、症状がなくても家庭内でマスクを着けるなど、感染対策を強化してください。

新型コロナウイルス感染拡大防止のため、一部の公共施設が休館しています。また、市主催・共催のイベント・事業が中止となる場合があります。詳しくはお問い合わせください。

令和3年(2021年)1月15日　No.1513　広報ふなばし 2

新型コロナウイルス

過去最大のペースで感染が拡大

市では、軽症者等を受け入れるための新たなホテルを借り上げたほか、ワクチン接種が可能となった際に、いち早く対応できるよう保健所にワクチン接種班を設置しました。緊急事態宣言が再度発令された中、これ以上の感染拡大を防ぐためにも引き続きマスクの着用、手洗いの徹底など対策をお願いします。

問船橋市新型コロナウイルス感染症対策　保健所本部☎409・1898

市独自　新たにホテルを借り上げ 軽症者等を受け入れます

市では新型コロナウイルスの軽症者等を受け入れる二つ目の療養先として、船橋シティホテルを市独自で借り上げ、1月15日(金)から運用を開始します。提携病院と24時間のオンコール体制を整え、療養者の急な容態変化に対応するほか、増加傾向にある家庭内感染に対応し、家族が一緒に入室できるツインの部屋など43室分が新たに利用可能となります。軽症者の受け入れ先は、船橋第一ホテルと併せて158室となります。これにより、中等症・重症患者のための病床を確保することにつながります。

いち早くワクチン接種ができる体制へ

新型コロナウイルスのワクチン接種が日本でも可能となったときに、速やかに市民の皆さんが接種できるように、昨年12月から保健所内にワクチン接種班を立ち上げました。市医師会と協力し、実施可能となる医療機関の調整や、国や県からの情報収集に努めているほか、専用のコールセンターを立ち上げる予定です。詳細は決まり次第、広報ふなばしや市ホームページでお知らせします。

市主催・共催のイベント・事業は原則中止

市では人と人との接触や人が集まる機会を可能な限り減らすため、市公共施設の一部休館・利用制限は緊急事態宣言が解除されるまで、市主催・共催のイベント・事業の原則中止は3月31日(水)まで延長します。なお、相談事業、展示、学校教育の一環で実施する事業、市民生活や社会・身体機能を維持するための事業、オンラインのイベント等の一部は開催します。詳しくは主催者に事前に問い合わせるか、市ホームページをご覧ください。

市独自　新たな事業者向け支援を実施

緊急事態宣言を受け、県が実施する措置に協力して時短営業または休業を行った事業者に対し、市独自にテナント賃料を助成します。また、事業継続支援助成金とキャッシュレス導入促進事業の申請期限を延長しましたので、詳しくはお問い合わせください。

テナント賃料助成金(時短営業協力分)
〈内容〉3年1月分の賃料の2／3(上限1店舗当たり10万円、1事業者3店舗分まで)〈申請期間〉1月20日(水)～3月15日(月)〈問合せ〉事業者向け助成金事務局(商工振興課内)☎436・3320

□県が要請している時短営業に応じた協力金については、県コールセンター☎0570・003894へお問い合わせください。

事業継続支援助成金
〈内容〉従業員に応じて20～50万円を助成※国の持続化給付金の対象とならないこと〈申請期限〉3月15日(月)〈問合せ〉事業者向け助成金事務局(商工振興課内)☎436・3320

キャッシュレス導入促進事業
〈内容〉クレジット・電子マネーに対応した決済サービス「タイムズペイ」の導入費用を無料とするほか、VISA、mastercardの決済手数料を通常3.24パーセントのところ3.1パーセントに〈申請期限〉2月15日(月)〈問合せ〉商工振興課☎436・2461

□詳しくは市ホームページ(下コード)をご覧ください。また、この他の支援も掲載しています。

やめようコロナ差別

クラスターが発生した市立船橋高校にエールを送るため、「ふなばし子ども食堂ネットワーク」がポスターを作成しました。同校の最寄り駅のJR東船橋駅をはじめ、各駅や店舗に掲示しています。

子ども記者
あたたかい気持ちをリボンにのせて
海神小学校　鈴木寛太くん

皆さんは「シトラスリボンプロジェクト」という活動を知っていますか。これは、愛媛県から広がったプロジェクトで、シトラス色のリボンを身に付けて、「私はコロナに関する差別をしません」と表すものです。今回、新型コロナウイルスにかかってしまった人や医療従事者が受けている「この人とは遊びたくない」「この人は親が医者だから、離れていよう」などの差別を無くすために、自分でシトラスリボンを作って身に着けたり、この活動を広めたりしようという授業がありました。

授業の後に、家族にこの話をして一緒にリボンを作り、新型コロナウイルスや差別などのことについて話す良いきっかけになりました。

皆さんも、家族や友達などと一緒にシトラスリボンを作って、いま一度、話し合い考えてみてください。

▲みんなで思いやりの輪を広げよう

□シトラスリボンの作り方は、市ホームページ(右コード)から見られます。

発熱、のどの痛み、咳などの症状があり受診したい(1月7日現在)

かかりつけ医や身近な医療機関がある(病院が休みのときはいいえへ)
はい → 医療機関へ必ず電話等で相談か受診の予約をする
いいえ → 船橋市新型コロナウイルス感染症相談センターへ
☎047-409-3127
(月)～(金):午前9時～午後7時
(土)(日)(祝)(休):午前9時～午後5時
※千葉県電話相談窓口(☎03-6747-8414)では24時間(土日祝休を含む)相談を受け付けています
※言語・聴覚障害がある人はFAX047-409-2952へ
※緊急を要する場合は、救急車を呼んでください(119番)。
発熱等がある場合は必ず救急隊に伝えてください
発熱等があることを必ず伝えましょう

利用者が増えることで感染拡大防止に！
新型コロナウイルス接触確認アプリCOCOAのダウンロードを！
▲iOS用　▲Android用
新型コロナウイルスの陽性者と接触した可能性について、通知を受け取ることができる厚生労働省のアプリです。「接触がありました」と通知が来た場合の対応等を市ホームページ(右コード)に掲載していますので、ご覧ください。

【記載内容】１面「新型コロナウイルス　緊急事態宣言が再発令　あなたの行動が感染拡大を防ぐ！！」、
２面「新型コロナウイルス　過去最大のペースで感染が拡大」

令和３年（２０２１年）２月１日号　１・２面

広報 ふなばし

令和3年(2021年) 2/1 No.1514 毎月1日・15日発行

4面 動画でステイホームを楽しもう！
5面 市文学賞受賞者が決定
6・7面 市民税・県民税の申告は郵送で
8面 ふなばし健康ポイント 景品の応募受付スタート！
9～11面 情報ひろば
12面 ふぉっとニュース 成人式

発行/船橋市 編集/市長公室広報課 〒273-8501 船橋市湊町2-10-25 ☎047-436-2111(代) FAX 047-436-2769
ホームページ www.city.funabashi.lg.jp/
携帯サイト www.city.funabashi.lg.jp/mobile/
フェイスブック www.facebook.com/funabashi.kouhouka

市のデータ 人口 641,690人(298人増) 男 318,854人 女 322,836人 世帯 294,747(286増) 面積 85.62㎢ (令和3年1月1日現在)※増減は前月比

インタビュー

かかりつけ医への「早めの相談」が重症化を防ぎます

船橋市医師会 寺田 俊昌 会長

市内の発熱外来を設けている医療機関では、感染が疑われる受診者の診察や積極的な検査の実施、新型コロナウイルス陽性者受入病床がある医療機関では、日々懸命な医療を行っています。市内では107床(1月22日現在)の病床を確保していますが、7割以上を使用しているなど、ギリギリの状態が続いています。このままでは、通常の医療に影響が出てしまい「救える命が救えない」状態になることを市医師会としては懸念しています。また、市内の新型コロナウイルス陽性者数は、12月から急増し、毎日多数確認されています。

こうした中、これ以上の感染拡大を防ぐため市民の皆さんにお願いしたいことがあります。まずは「マスクの着用」や、汚れた手による口や鼻からの感染を防ぐため「手洗い」の徹底など、基本的な感染対策です。特に「マスクを着用せず大声で話すこと」はしないでください。そして、感染が拡大している中で、体調が悪くても病院の受診を控えてしまう人もいると思いますが、新型コロナウイルスは重症化してしまうと、とても対応が難しくなります。そのため、体調が悪いと感じたら、かかりつけ医にすぐに相談し「早めの受診」「早めの検査」そして「早めの治療」をすることが大切です。

普段からかかりつけ医がいると、いざというときに安心です。市内の診療所でも感染対策に力を入れていますので、安心して受診してください。

船橋市は、市医師会と市役所が連携し、軽症・無症状者等を受け入れる療養先としてホテルの借り上げや病床の確保など、医療崩壊を招かないための対策を早くから行っています。

今後も市と協力しながら、迅速なワクチンの接種など市民の皆さんの命を守るため全力を尽くします。市民の皆さんも感染を防ぐためにご協力をお願いします。

感染拡大を防ぐために

- ○マスクの着用の徹底(食事中もマスクをしていないときは話をしない)
- ○手洗いの徹底(口や鼻の粘膜からの感染を防ぐため、顔は汚れた手で触らない)
- ○換気の徹底(オフィスや店舗、自宅でも)

新型コロナウイルス 緊急事態宣言発令中

医療崩壊を防ぐために 船橋市一丸となって 乗り越えましょう

新型コロナウイルスの感染拡大が止まらない状況の中、再び緊急事態宣言が発令されました。船橋市においても、12月から陽性者が急増し、医療体制はひっ迫しています。医療崩壊が起きると、救急医療や手術をはじめとする「本来あるべき医療ができない」という状況になります。医療の最前線で奮闘している医療従事者のためにも、大切な家族を守るためにも、感染対策を徹底し、船橋市一丸となって、この難局を乗り越えましょう(新型コロナウイルス関連のお知らせは2・3面をご覧ください)。

問船橋市新型コロナウイルス感染症対策 保健所本部☎409・1898

市内居住者の新型コロナウイルスの療養者数(1月22日現在)
401人 内訳 ○入院 110人※市外病院への入院を含む ○ホテル入所 53人 ○調整中または自宅療養中 238人

市独自 1事業者につき3店舗までOK

問事業者向け助成金事務局(商工振興課内)☎436-3320

時短営業・休業の協力店舗にテナント賃料を助成

緊急事態宣言を受け、県が要請する措置に協力して時短営業や休業を行った飲食店等の事業継続を支援するため、市独自で賃料の一部を助成します。最短1週間で助成金を振り込みます(このほかの支援策は3面で紹介)。
〈助成額〉3年1月分の賃料の3分の2(上限:1店舗当たり10万円、1事業者につき3店舗分まで)
〈申請期間〉3月15日(月)まで
〈申込み〉原則オンライン申請または申込書を郵送で商工振興課(〒273-8501※住所不要)へ※申込書は市ホームページから取り出せるほか、同課で配布します
◘交付には要件があります。また、オンラインの申請方法など、詳しくはお問い合わせいただくか、市ホームページ(右コード)をご覧ください。

新型コロナウイルス感染拡大防止のため、一部の公共施設が休館しています。また、市主催・共催のイベント・事業は原則3月31日(水)まで中止となっています。詳しくはお問い合わせください。

令和3年(2021年)2月1日 No.1514 広報 ふなばし 2

新型コロナウイルス 感染の拡大傾向が続く！

一人一人ができる感染対策の徹底を

問船橋市新型コロナウイルス感染症対策 保健所本部☎409・1898

1月以降も依然として、多くの陽性者が確認されるなど、予断を許さない状況が続いています。市では、軽症者等を受け入れる療養先として、船橋第一ホテルに加え、船橋シティホテルを新たに借り上げ、1月15日から運用を開始しました。また、市公共施設の一部休館・利用制限の期間を延長するなど、感染拡大防止に努めています。これ以上の感染拡大を防ぐためにも、自分自身ができる対策をいま一度、家族の皆さんと話し合ってみましょう。

速やかにワクチン接種を受けられるように

市では、速やかに市民の皆さんが接種できるよう12月から保健所内にワクチン接種班を立ち上げました。市医師会と協力し、実施可能となる医療機関の調整や専用のコールセンターの開設、接種券の発送時期の調整を進めています。

接種については、国が定めた順位(①医療従事者等 ②高齢者※3年度中に65歳に達する人 ③高齢者以外で基礎疾患がある人や高齢者施設等の従事者 ④それ以外の人)で実施される予定です。接種可能な医療機関や詳細は決まり次第、広報ふなばしや市ホームページでお知らせします。

○コールセンター開設⇩2月15日(月)
○接種券の発送(高齢者のみ)⇩3月1日(月)から順次
※高齢者以外の接種券の発送は、4月頃を予定
○接種費用⇩無料

市内の新規陽性者発生状況

1月22日現在、市内居住者の陽性者の累計は2735人で、12月以降1日当たり平均33・3人の陽性者が確認されています。12月以降の新規陽性者を年代別に見ると、10代162人、20代390人、30代282人で、30代以下の陽性者が全体の約50・1パーセントと、依然として若い人の感染が多いですが、60代以上も約19・2パーセントと、幅広い世代での感染が確認されています(右下図)。

マスクを外しての会話を伴う飲食をしたケースや、家庭内での感染が多く確認されています。自分が感染することで、同居する家族の感染リスクも高まります。自分だけではなく、身の周りにいる大切な人を守るためにも、一人一人が基本的な感染対策を徹底するようお願いします。寒さの厳しい時期が続きますが、手洗いやこまめな換気で部屋の空気を入れ替えるなど、ウイルスを「持ち込まない・持ち込ませない」ようにしましょう。

市主催・共催のイベント・事業は原則中止

人と人との接触や人が集まる機会を可能な限り減らすため、市公共施設の一部については、緊急事態宣言が解除されるまで休館・利用制限を行う予定です。また、市主催・共催のイベント・事業については、3月31日(水)まで原則中止とします。

なお、相談事業や学校教育の一環で実施する事業、さまざまな健診や、オンラインのイベント等は引き続き開催します。詳しくは主催者に事前に問い合わせるか、市ホームページをご覧ください。

県内初 2棟目のホテルを借り上げ

市では軽症・無症状者の新たな療養先として、船橋シティホテルを市独自で借り上げ1月15日から運用を開始しました。43室分(シングル25室、ツイン7室、ダブル10室、トリプル1室)が新たに利用可能となり、提携病院と24時間のオンコール体制を整え、療養者の急な容体変化に対応します。また、増加傾向にある家庭内感染に対応し、家族で一緒に入室することもできるツインの部屋などの利用も可能です。軽症者等の受け入れ先は、船橋第一ホテルと合わせて158室です。

▲家庭内で感染した親子などが一緒に入室できるツイン部屋

経済的に厳しい子育て世帯へ給付金を支給しています

新型コロナウイルスの影響で、経済的に厳しい子育て世帯や家計が急変した世帯を支援するため「ひとり親世帯臨時特別給付金」と市独自の「準要保護世帯等臨時特別給付金(未就学児や高校生も対象)」のいずれかを支給しています。昨年12月11日までに申請した世帯には、再支給も行いました。

なお、12月12日以降に初めて申請した世帯には、再支給分を合わせて1世帯10万円(第2子以降1人につき6万円)を支給します。まだ申請がお済みではない世帯や対象かどうか分からない人などは、電話でお問い合わせください。

〈申込み〉2月28日(日)(消印有効)までに申請書類を児童家庭課(〒273・8501※住所不要)へ
〈問合せ〉児童家庭課 ○ひとり親世帯臨時特別給付金⇩☎436・3316 ○準要保護世帯等臨時特別給付金⇩☎436・2568

発熱、のどの痛み、咳などの症状があり受診したい(1月22日現在)

かかりつけ医や身近な医療機関がある(病院が休みのときはいいえへ)
はい → 医療機関へ必ず電話等で相談か受診の予約をする
いいえ → 船橋市新型コロナウイルス感染症相談センターへ
☎047-409-3127
(月)～(金):午前9時～午後7時
(土)(日)(祝)(休):午前9時～午後5時
※千葉県電話相談窓口(☎03-6747-8414)では24時間(土日祝休を含む)相談を受け付けています
※言語・聴覚障害がある人はFAX047-409-2952へ
※緊急を要する場合は、救急車を呼んでください(119番)。発熱等がある場合は必ず救急隊に伝えてください
発熱等があることを必ず伝えましょう

相談センターに多く寄せられている質問

感染症相談センターでは、1月22日現在、1日平均で平日約310件、土日祝日約220件の相談を受け付けています。同センターに多く寄せられる質問と回答をご紹介します。

Q 発熱等の症状があり受診したい。
A かかりつけ医がいない場合は、相談センターから、発熱外来等の医療機関やPCR検査外来を紹介します。受診前には必ず電話をし、発熱等があることを伝え、医療機関の指示に従って、マスクを着用の上受診してください。

飲食店を訪問し時短営業を呼び掛け

1月12日、松戸徹市長と森田健作県知事が津田沼駅北口周辺の飲食店に対し、営業時間の短縮の要請と実施状況の確認を行いました。市長は「厳しい状況の中、これだけ多くの人が協力してくれていることを、とても心強く思う。お店側の思いも踏まえて、さらに感染拡大防止に努める」と話しました。

要請に対し、時短営業または休業を行った飲食店には、協力金・助成金が支給されます。

▲飲食店を訪問し営業時間の短縮を呼び掛けました(右:松戸徹市長、中央:森田健作県知事)

◘協力金の申請方法や申請書類等、詳しくは県ホームページ(右コード)、市独自の賃料助成金については1・3面をご覧ください。

利用者が増えることで感染拡大防止に！ 新型コロナウイルス接触確認アプリ COCOAのダウンロードを！ ▲iOS用 ▲Android用

新型コロナウイルスの陽性者と接触した可能性について、通知を受け取ることができる厚生労働省のアプリです。「接触がありました」と通知が来た場合の対応等を市ホームページ(右コード)に掲載していますので、ご覧ください。

【記載内容】１面「医療崩壊を防ぐために船橋市一丸となって乗り越えましょう」、

２面「新型コロナウイルス　感染の拡大傾向が続く　一人一人ができる感染対策の徹底を」

令和３年（２０２１年）６月１５日号 １・２面

広報ふなばし 令和3年(2021年) 6/15 No.1523 毎月1日・15日発行
発行/船橋市 編集/市長公室広報課 〒273-8501 船橋市湊町2-10-25 ☎047-436-2111(代) FAX 047-436-2769
ホームページ www.city.funabashi.lg.jp/ 携帯サイト www.city.funabashi.lg.jp/mobile/ フェイスブック www.facebook.com/funabashi.kouhouka

4面 千葉ジェッツふなばし 悲願のBリーグ初優勝！
6面 コロナ禍の熱中症予防
7面 壁を超えてオリンピアンからオリンピアンへ ふなばし夏のボランティア体験
5～7面 情報ひろば
8面 船橋市長選挙・船橋市議会議員補欠選挙

市のデータ 人口 642,745人（571人増） 男 319,114人 女 323,631人 世帯 297,225（900増） 面積 85.62㎢（令和3年5月1日現在）※増減は前月比

新型コロナウイルスワクチン接種 65歳以上の人に

集団接種を開始

船橋市の新型コロナウイルスワクチン接種は、従来の各医療機関での個別接種に加え、新たに市役所と北部公民館で毎週日曜日に集団接種を開始します。**予約は6月22日(火)午前8時から**市ワクチンコールセンター（右下参照）への電話で受け付け、**接種は6月27日(日)から**です。

集団接種

接種会場の追加に向けて調整しています。最新の情報は市ホームページやふなばし情報メールで確認してください。◀ふなばし情報メールの登録はこちらから

日程

	1回目	2回目
1	6月27日(日)	7月18日(日)
2	7月 4日(日)	7月25日(日)
3	7月11日(日)	8月 1日(日)

※1回目の接種時に2回目の接種日時も確定します。2回目の接種は1回目の接種の3週間後に同会場での接種となります。8月以降のスケジュールは決まり次第お知らせします

時間
午前9時～正午、午後1時～5時
※予約枠の15分前に会場にお越しください

会場
①市役所11階大会議室（湊町2）
②北部公民館講堂（豊富町）
※車でお越しの人は、①は来庁者駐車場、②は特設駐車場（アンデルセン公園東臨時駐車場）をご利用ください（いずれも無料）

集団接種の予約方法 6月22日(火)午前8時から
電話で市ワクチンコールセンター（下参照）へ
※お手元に送付された接種券をご用意ください
※2回目のみの予約はできません
※接種会場での予約受け付けはできません

持ち物
接種券、本人確認書類（健康保険証や運転免許証など）、記入済みの予診票（下参照）

個別接種

会場
市内の医療機関169カ所（6月6日現在）
※かかりつけ患者のみに対応する医療機関を含む

個別接種の予約方法
接種券が届いたらかかりつけ医や居住地近くの医療機関に、直接電話やインターネットで

自衛隊 東京大規模接種センターおよび千葉県高齢者ワクチン接種センターでの接種を希望する人は、2面をご覧ください。

市ワクチンコールセンターの受付体制を強化
ワクチンの接種が始まり、電話がつながらない等、ご迷惑をお掛けしました。コールセンターが混み合っていることを受け、回線数を2倍以上に増やし、体制を強化しています。なお、一度かけてつながらない場合は、時間を空けておかけ直しください。

集団接種の予約（6月22日(火)午前8時から）およびワクチンに関する問い合わせは
船橋市新型コロナウイルスワクチン接種・相談特設コールセンター（市ワクチンコールセンター）へ
☎050-5526-1142 午前8時～午後5時 ※(土)(日)(祝)(休)を含む
かけ間違いが多く発生しています。おかけ間違いのないよう、ご注意ください。
FAX 047-409-2952
Eメール corona-soudan@city.funabashi.lg.jp

予診票は公民館等で配布中
スムーズな接種のため予診票の事前記入にご協力をお願いします。予診票は、市ホームページ（右コード）から取り出せるほか、市公共施設（※）、接種する医療機関で配布しています。
（※）各出張所・連絡所・公民館、船橋駅前総合窓口センター（フェイス5階）、保健所健康づくり課、市役所（1階 母子健康手帳交付コーナー、3階 健康政策課）

令和3年(2021年)6月15日 No.1523 広報ふなばし 2

新型コロナウイルス ワクチン接種 実施中

引き続き感染対策を！

まん延防止等重点措置の期間が6月20日(日)まで延長された中、依然として陽性者が確認されています。市では、ワクチン接種の体制強化のため、集団接種を2カ所で開始し、さらに会場を追加できるよう準備を進めています。引き続き、感染の予防や不要不急の外出・移動の自粛にご協力をお願いします。
問船橋市新型コロナウイルス感染症対策 保健所本部☎409-1898

20・30代の陽性者が全体の5割以上！
6月6日現在、市内居住者の陽性者の累計は5285人で、現在の療養者数は下記のとおりです。
4月以降、グループでの会食による感染が多数確認され、若い世代の陽性者の割合が増加しています。また6月に入り、変異株として市内で初めて、デルタ株（旧呼称インド株）も確認されました。変異株は、感染力が強いといわれています。若い世代でも酸素マスクが必要となる中等症以上のケースが確認されており、油断はできません。年齢に関係なく、引き続き、会話時のマスク着用の徹底や、飲食時は会話を控える等、基本的な感染対策を実施してください。

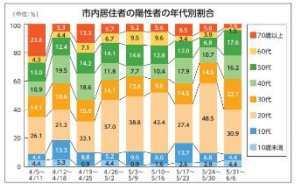

市内居住者の新型コロナウイルスの療養者数（6月6日現在）
96人 内訳 ○入院 42人 ○ホテル入所 37人 ○調整中（自宅療養中など） 17人

デルタ株等の検査も開始
市では4月12日から、変異株であるかのPCR検査を市独自で実施し、5月20日からは、変異株の中でもアルファ株（旧呼称英国株）の変異株であるかどうかの検査を実施しています。さらに、6月11日からはデルタ株等の検査も開始し、結果を公表していきます。変異株の早期発見により、感染拡大防止に努めていきます。
◘変異株の発生状況（毎週(水)に週ごとの集計結果を掲載）は市ホームページ（下コード）から見られます。

公共施設の利用を制限
まん延防止等重点措置実施期間の延長に伴い、引き続き、公共施設の利用時間等を制限しています。詳しくは市ホームページ（下コード）をご覧いただくか、各施設にお問い合わせください。

ワクチン接種後も感染対策の徹底を！
ワクチンは、発症や重症化を抑制するもので、**接種したからといって完全に感染しなくなるわけではありません。**ワクチン接種後も引き続き、マスク着用や手指の消毒など、感染対策を継続しましょう。

発熱、のどの痛み、咳などの症状があり受診したい（6月6日現在）
かかりつけ医や身近な医療機関がある（病院が休みのときはいいえへ）
はい → 医療機関へ必ず電話等で相談か受診の予約をする
いいえ → 船橋市新型コロナウイルス感染症相談センターへ
☎047-409-3127
(月)～(金)：午前9時～午後7時
(土)(日)(祝)(休)：午前9時～午後5時
※千葉県発熱相談コールセンター（☎0570-200-139）では24時間（(土)(日)(祝)(休)を含む）相談を受け付けています
※聴覚・言語障害がある人はFAX 047-409-2952へ
※緊急を要する場合は、救急車を呼んでください（119番）。
発熱等がある場合は必ず救急隊に伝えてください
発熱等があることを必ず伝えましょう

新型コロナウイルスワクチンについて

現在市では、コールセンターが混み合っていることを受け、回線数を2倍以上に増やして対応しています。高齢者への必要なワクチン量は確保できていますので、一度かけてつながらない場合は時間を空けておかけ直しください。
また、万が一予約をキャンセルする際は、ワクチンの有効活用のためにも、個別接種の場合は、予約した医療機関へ、市の集団接種の場合は、市ワクチンコールセンター☎050-5526-1142（1面参照）へ必ず連絡してください。

■ワクチン接種のスケジュール 年齢は3年度末時点での満年齢で計算しています

区分		6月～8月
①医療従事者		2月22日～ワクチン接種開始
②高齢者	高齢者施設等の入所者	4月19日～ワクチン接種開始
	75歳以上	5月24日～ワクチン接種開始
	70～74歳	6月14日～接種券送付／個別接種は7月5日～
	65～69歳	6月21日～接種券送付／個別接種は7月5日～
③	高齢者施設等の従事者	5月中旬～接種
	基礎疾患のある人	接種は7月下旬を予定
④それ以外の人		接種は8月中旬以降を予定

市の集団接種は6月27日から接種開始

※ワクチン接種の進捗状況により、スケジュールは変更になる場合があります。③④については、詳細が決まり次第、広報ふなばしや市ホームページ等でお知らせします

■国・県でのワクチン接種を考えている人へ
1面でお知らせした市での集団接種・個別接種のほかにも、下記の会場で国・県によるワクチン接種を実施しています。**65～69歳の人で、下記の会場での接種を希望する人に、専用の接種券を送付します。市ワクチンコールセンターへご連絡ください。なお、この接種券は市内の医療機関では使用できません。**接種券の送付手続きをした後に、市内医療機関での接種に変更する場合は、スケジュールに沿って送付する接種券をお待ちください。

自衛隊 東京大規模接種センターでの接種
会場 大手町合同庁舎3号館（東京都千代田区大手町1-3-3※東京メトロ竹橋駅徒歩2分ほか）
予約の方法 インターネットまたはLINEから。詳しくは防衛省・自衛隊ホームページをご覧ください

千葉県高齢者ワクチン接種センターでの接種
会場 千葉市中央区蘇我コミュニティセンター（千葉市中央区今井1-14-43※JR蘇我駅徒歩5分）
予約の方法 県予約コールセンター☎0570-000-264へ電話またはインターネット、LINEから
※6月30日(水)まで受け付け。詳しくは県ホームページをご覧ください

◘このほか、企業等での接種も検討されています。

【記載内容】１面「新型コロナウイルスワクチン接種　65 歳以上の人に　集団接種を開始」、

２面「新型コロナウイルス　ワクチン接種 実施中　引き続き感染対策を！」

令和３年（２０２１年）８月１５日号　１・２面

広報ふなばし　令和3年(2021年) 8/15 No.1527 毎月1日・15日発行

2面 新型コロナウイルス支援策
3面 低所得の子育て世帯に給付金を支給
4面 学校ICT革命 これが令和の教室だ!!!
5面 8月31日は「やさいの日」 野菜を食べよう！
5~7面 情報ひろば
8面 船橋ゆかりの選手がオリンピックで大活躍

発行/船橋市　編集/市長公室広報課　〒273-8501 船橋市湊町2-10-25　☎047-436-2111(代)　FAX 047-436-2769
ホームページ www.city.funabashi.lg.jp/　携帯サイト www.city.funabashi.lg.jp/mobile/　フェイスブック www.facebook.com/funabashi.kouhouka

市のデータ　人口 644,980人(56人増)　男 319,418人　女 325,562人　世帯 292,693(184増)　面積 85.62㎢　(令和3年7月1日現在)※増減は前月比

新型コロナウイルス　20～50代の陽性者が急増　命を守る医療体制がひっ迫

新型コロナウイルスの新規陽性者が、7月以降急増したことを受けて、再び緊急事態宣言が発令されました。現在市では、感染力が強く重症化しやすいといわれているデルタ株の新規陽性者が増えています。また、医療体制がひっ迫しており、これまでにないほどの危機的な状況です。新型コロナウイルスは年齢に関係なく、あなたや大切な人を苦しめます。

昼夜を問わず、不要不急の外出自粛を徹底するなど、いま一度、一人一人が命を守るための行動を取るよう、お願いします。

問 船橋市新型コロナウイルス感染症対策　保健所本部☎409-1898

この番号にかけても、ワクチン接種の予約はできません

市内居住者の新型コロナウイルス療養者数(※)の推移

140人（7月5日時点）→ 971人（8月5日時点）　1カ月で約7倍増加！

(※)入院・ホテル入所・調整中(自宅療養中など)を合わせた数

軽症という言葉を誤解していませんか？若い人でも症状が悪化する人が増加

これまで、若い人の多くは症状が軽い傾向にありました。最近では、発熱(39度前後)や下痢症状、水分や食事が取れない状態が続くことで、体力の消耗や脱水症状など全身状態が悪化し、入院が必要となるほど衰弱する人が目立ちます。

「自分は若いし、感染しても症状は重くならないだろうから大丈夫！」と思うのは禁物です！

感染しないためにはどうすればいい？

- マスクの着用
- マスクを外しているときは会話をしない
- 手洗いや手指消毒の徹底
- 密を避ける

8月16日(月)から　ワクチンの個別接種の予約受け付けを再開

※ワクチン接種の予約方法は2面をご覧ください

ワクチン接種についての最新情報はこちらから　●市ホームページ　●ふなばし情報メール／市公式LINE（登録は左コードから）　●市公式アプリ「ふなっぷ」 iOS用 Android用（アプリのダウンロードは左コードから）

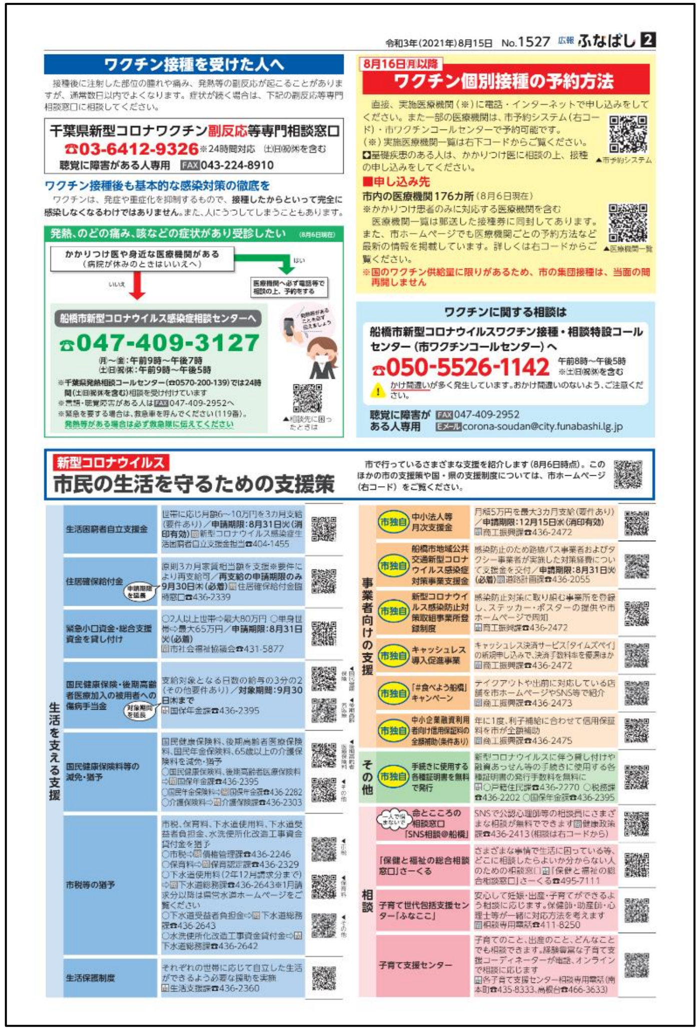

令和3年(2021年)8月15日　No.1527　広報ふなばし　2

ワクチン接種を受けた人へ

接種後に注射した部位の腫れや痛み、発熱等の副反応が起こることがありますが、通常数日以内でよくなります。症状が続く場合は、下記の副反応等専門相談窓口に相談してください。

千葉県新型コロナワクチン副反応等専門相談窓口
☎03-6412-9326 ※24時間対応　(土)(日)(祝)(休)を含む
聴覚に障害がある人専用 FAX043-224-8910

ワクチン接種後も基本的な感染対策の徹底を

ワクチンは、発症や重症化を抑制するもので、接種したからといって完全に感染しなくなるわけではありません。また、人にうつしてしまうこともあります。

発熱、のどの痛み、咳などの症状があり受診したい（8月6日現在）

かかりつけ医や身近な医療機関がある（病院が休みのときはいいえへ）
はい → 医療機関へ必ず電話等で相談の上、予約をする
いいえ → 船橋市新型コロナウイルス感染症相談センターへ ☎047-409-3127　(月)～(金)：午前9時～午後7時　(土)(日)(祝)(休)：午前9時～午後5時
※千葉県発熱相談コールセンター(☎0570-200-139)では24時間(土日祝休を含む)相談を受け付けています
※言語・聴覚障害がある人はFAX047-409-2952へ
※緊急を要する場合は、救急車を呼んでください(119番)。発熱等がある場合は必ず救急隊に伝えてください
▲相談先に困ったときは

8月16日(月)以降　ワクチン個別接種の予約方法

直接、実施医療機関(※)に電話・インターネットで申し込みをしてください。また一部の医療機関は、市予約システム(右コード)・市ワクチンコールセンターで予約可能です。
(※)実施医療機関一覧は右下コードからご覧ください。
基礎疾患のある人は、かかりつけ医に相談の上、接種の申し込みをしてください。

■申し込み先

市内の医療機関176カ所(8月6日現在)
※かかりつけ患者のみに対応する医療機関を含む
医療機関一覧は郵送した接種券に同封してあります。また、市ホームページでも医療機関ごとの予約方法など最新の情報を掲載しています。詳しくは右コードからご覧ください。
※国のワクチン供給量に限りがあるため、市の集団接種は、当面の間再開しません

ワクチンに関する相談は

船橋市新型コロナウイルスワクチン接種・相談特設コールセンター(市ワクチンコールセンター)へ
☎050-5526-1142 午前8時～午後5時 ※(土)(日)(祝)(休)を含む
かけ間違いが多く発生しています。おかけ間違いのないよう、ご注意ください。
聴覚に障害がある人専用 FAX047-409-2952　Eメール corona-soudan@city.funabashi.lg.jp

新型コロナウイルス　市民の生活を守るための支援策

市で行っているさまざまな支援を紹介します(8月6日時点)。このほかの市の支援策や国・県の支援制度については、市ホームページ(右コード)をご覧ください。

区分	支援策	内容
生活を支える支援	生活困窮者自立支援金	世帯に応じ月額6～10万円を3カ月支給(要件あり)／申請期限:8月31日(火)(消印有効) 問新型コロナウイルス感染症生活困窮者自立支援金担当☎404-1455
生活を支える支援	住居確保給付金（申請期限を延長）	原則3カ月家賃相当額を支援※要件により再支給可／再支給の申請期限のみ9月30日(木)(必着) 問住居確保給付金臨時窓口☎436-2339
生活を支える支援	緊急小口資金・総合支援資金を貸し付け	○2人以上世帯⇒最大80万円 ○単身世帯⇒最大65万円／申請期限:8月31日(火)(必着) 問市社会福祉協議会☎431-5877
生活を支える支援	国民健康保険・後期高齢者医療加入の被用者への傷病手当金（対象期間を延長）	支給対象となる日数の給与の3分の2(その他要件あり)／対象期間:9月30日(木)まで 問国保年金課☎436-2395
生活を支える支援	国民健康保険料等の減免・猶予	国民健康保険料、後期高齢者医療保険料、国民年金保険料、65歳以上の介護保険料を減免・猶予 ○国民健康保険料、後期高齢者医療保険料⇒問国保年金課☎436-2395 ○国民年金保険料⇒問国保年金課☎436-2282 ○介護保険料⇒問介護保険課☎436-2303
生活を支える支援	市税等の猶予	市税、保育料、下水道使用料、下水道受益者負担金、水洗便所化改造工事資金貸付金を猶予 ○市税⇒問債権管理課☎436-2246 ○保育料⇒問保育認定課☎436-2329 ○下水道使用料(2年12月請求分まで)⇒問下水道総務課☎436-2643※1月請求分以降は県営水道ホームページをご覧ください ○下水道受益者負担金⇒問下水道総務課☎436-2643 ○水洗便所化改造工事資金貸付金⇒問下水道総務課☎436-2642
生活を支える支援	生活保護制度	それぞれの世帯に応じて自立した生活ができるよう必要な援助を実施 問生活支援課☎436-2360
事業者向けの支援	市独自 中小法人等月次支援金	月額5万円を最大3カ月支給(要件あり)／申請期限:12月15日(水)(消印有効) 問商工振興課☎436-2472
事業者向けの支援	市独自 船橋市地域公共交通新型コロナウイルス感染症対策事業支援金	感染防止のため路線バス事業者およびタクシー事業者が実施した対策経費について支援金を交付／申請期限:8月31日(火)(必着) 問道路計画課☎436-2055
事業者向けの支援	市独自 新型コロナウイルス感染防止対策取組事業所登録制度	感染防止対策に取り組む事業所を登録し、ステッカー・ポスターの提供や市ホームページで周知 問商工振興課☎436-2472
事業者向けの支援	市独自 キャッシュレス導入促進事業	キャッシュレス決済サービス「タイムズペイ」の新規申し込みで、決済手数料率を優遇ほか 問商工振興課☎436-2472
事業者向けの支援	市独自 「#食べよう船橋」キャンペーン	テイクアウトや出前に対応している店舗を市ホームページやSNS等で紹介 問商工振興課☎436-2473
事業者向けの支援	市独自 中小企業融資利用者向け信用保証料の全額補助(条件あり)	年に1度、利子補給に合わせて信用保証料を市が全額補助 問商工振興課☎436-2475
その他	市独自 手続きに使用する各種証明書を無料で発行	新型コロナウイルスに伴う貸し付けや融資あっせん等の手続きに使用する各種証明書の発行手数料を無料に 問○戸籍住民課☎436-2270 ○税務課☎436-2202 ○国保年金課☎436-2395
相談	命とこころの相談窓口「SNS相談@船橋」（一人で悩まないで）	SNSで公認心理師等の相談員にさまざまな相談が無料でできます 問健康政策課☎436-2413(相談は右コードから)
相談	「保健と福祉の総合相談窓口」さーくる	さまざまな事情で生活に困っている等、どこに相談したらよいか分からない人のための相談窓口 問「保健と福祉の総合相談窓口」さーくる☎495-7111
相談	子育て世代包括支援センター「ふなここ」	安心して妊娠・出産・子育てができるよう相談に応じます。保健師・助産師・心理士等が一緒に対応方法を考えます 問相談専用電話☎411-8250
相談	子育て支援センター	子育てのこと、出産のこと、どんなことでも相談できます。経験豊富な子育て支援コーディネーターが電話、オンラインで相談に応じます 問各子育て支援センター相談専用電話(南本町☎435-8333、高根台☎466-3633)

【記載内容】１面「新型コロナウイルス　20～50 代の陽性者が急増　命を守る医療体制がひっ迫」、

２面「ワクチン個別接種の予約方法」等

令和４年（２０２２年）２月１５日号　１・２面

広報ふなばし　令和4年(2022年) 2/15 No.1539 毎月1日・15日発行

新型コロナウイルス　医療体制がひっ迫　あなたの行動が感染拡大を防ぐ！

マスクの着用　換気　早めの受診　手洗い

自宅療養について

市内居住者の感染者数の推移　1974人

眼の痛み・発熱・咳などの症状があり　新型コロナかもと感じたら…

家庭内感染を防ごう

新型コロナワクチンや支援策については2・3面をご覧ください

令和4年(2022年)2月15日 No.1539 広報ふなばし 2

18歳以上の人が対象　新型コロナワクチン3回目接種（2月7日現在）

接種スケジュール　接種券が届き次第、予約ができます。

接種日程・ワクチン種別

～2/19(土)　モデルナ社製

2/20日～　モデルナ社製　ファイザー社製

予約方法

12歳以上の人が対象　1・2回目のワクチン接種はまだ受けられます　ファイザー社製

住民税非課税世帯等に対する臨時特別給付金　住民税非課税世帯等へ10万円を支給します

子育て世帯への臨時特別給付金　条件を満たす子育て世帯へ10万円を支給

子育て世帯生活支援特別給付金（①ひとり親世帯分 ②その他世帯分）の申請期限は2月28日(月)です

【記載内容】１面「新型コロナウイルス　あなたの行動が感染拡大を防ぐ！」、

２面「18 歳以上の人が対象　新型コロナワクチン３回目接種」等

令和４年（２０２２年）５月１日号　１・２面

【記載内容】１面「みんなが楽しく遊ぶために、しっかり感染対策しよう」、

２面「新型コロナウイルス関連のお知らせ（4 月 21 日現在）」

令和４年（２０２２年）８月１日号　１・２面

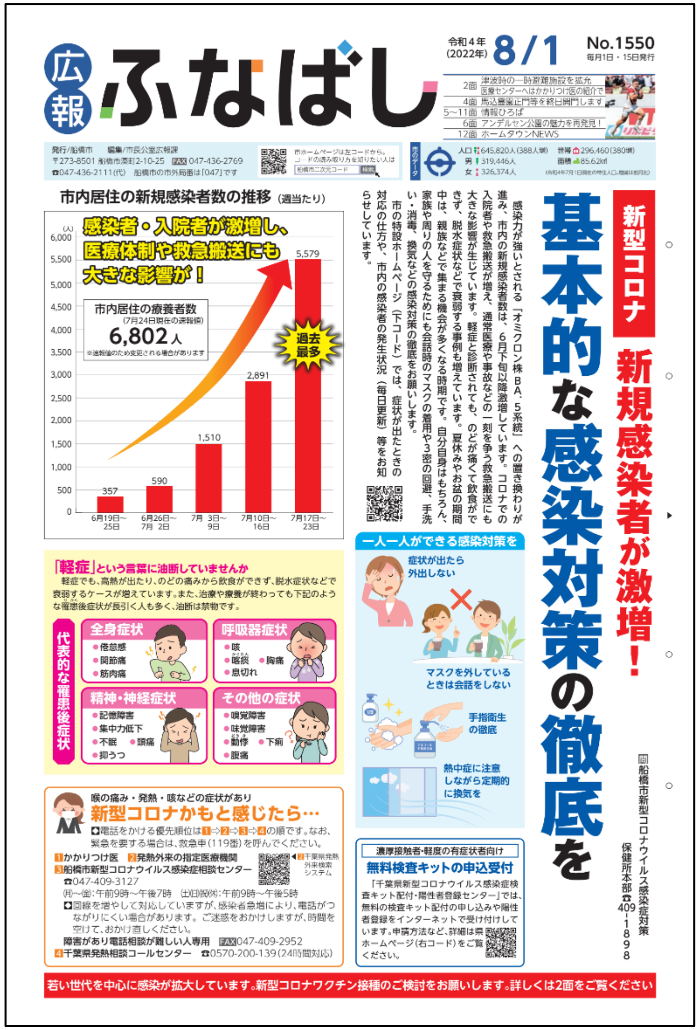

広報ふなばし　令和4年(2022年) 8/1　No.1550 毎月1日・15日発行

2面 津波時の一時避難施設を拡充 / 医療センターへはかかりつけ医の紹介で
4面 馬込霊園正門等を終日開門します
5~11面 情報ひろば
6面 アンデルセン公園の魅力を再発見!
12面 ホームタウンNEWS

発行/船橋市　編集/市長公室広報課
〒273-8501 船橋市湊町2-10-25 FAX 047-436-2769
☎047-436-2111(代)　船橋市の市外局番は「047」です
市ホームページは左コードから。コードの読み取り方を知りたい人は 船橋市二次元コード 検索

市のデータ　人口 645,820人(388人増)　男 319,446人　女 326,374人　世帯 296,460(380増)　面積 85.62㎢　(令和4年7月1日現在の常住人口。増減は前月比)

新型コロナ 新規感染者が激増! 基本的な感染対策の徹底を

感染力が強いとされる「オミクロン株BA.5系統」への置き換わりが進み、市内の新規感染者数は、6月下旬以降激増しています。コロナでの入院者や救急搬送が増え、通常医療や事故などの一刻を争う救急搬送にも大きな影響が生じています。軽症と診断されても、のどが痛くて飲食ができず、脱水症状などで衰弱する事例も増えています。夏休みやお盆の期間中は、親族などで集まる機会が多くなる時期です。自分自身はもちろん、家族や周りの人を守るためにも会話時のマスクの着用や3密の回避、手洗い・消毒、換気などの感染対策の徹底をお願いします。

市の特設ホームページ(下コード)では、症状が出たときの対応の仕方や、市内の感染者の発生状況(毎日更新)等をお知らせしています。

「軽症」という言葉に油断していませんか
軽症でも、高熱が出たり、のどの痛みから飲食ができず、脱水症状などで衰弱するケースが増えています。また、治療や療養が終わっても下記のような罹患後症状が長引く人も多く、油断は禁物です。

代表的な罹患後症状
- 全身症状：倦怠感、関節痛、筋肉痛
- 呼吸器症状：咳、喀痰、胸痛、息切れ
- 精神・神経症状：記憶障害、集中力低下、不眠、頭痛、抑うつ
- その他の症状：嗅覚障害、味覚障害、動悸、下痢、腹痛

一人一人ができる感染対策を
- 症状が出たら外出しない
- マスクを外しているときは会話をしない
- 手指衛生の徹底
- 熱中症に注意しながら定期的に換気を

喉の痛み・発熱・咳などの症状があり
新型コロナかもと感じたら…
電話をかける優先順位は1⇒2⇒3⇒4の順です。なお、緊急を要する場合は、救急車(119番)を呼んでください。
1 かかりつけ医　2 発熱外来の指定医療機関　◀2千葉県発熱外来検索システム
3 船橋市新型コロナウイルス感染症相談センター ☎047-409-3127
(月)~(金):午前9時~午後7時　(土)(日)(祝)(休):午前9時~午後5時
回線を増やして対応していますが、感染者急増により、電話がつながりにくい場合があります。ご迷惑をおかけしますが、時間を空けて、おかけ直しください。
障害があり電話相談が難しい人専用 FAX047-409-2952
4 千葉県発熱相談コールセンター ☎0570-200-139(24時間対応)

濃厚接触者・軽度の有症状者向け
無料検査キットの申込受付
「千葉県新型コロナウイルス感染症検査キット配付・陽性者登録センター」では、無料の検査キット配付の申し込みや陽性者登録をインターネットで受け付けしています。申請方法など、詳細は県ホームページ(右コード)をご覧ください。

問 船橋市新型コロナウイルス感染症対策保健所本部 ☎409-1898

若い世代を中心に感染が拡大しています。新型コロナワクチン接種のご検討をお願いします。詳しくは2面をご覧ください

令和4年(2022年)8月1日　No.1550　広報ふなばし　2

新型コロナウイルス関連のお知らせ (7月24日現在)

ワクチン接種　接種券が届き次第予約可能

予約方法
市予約システムに参加していない医療機関の予約については、各医療機関の診療時間内にお問い合わせください。
- 市予約システム(右コード)
- 市ワクチンコールセンター(右記参照)

接種の予約・ワクチンに関する相談はこちら
■市ワクチンコールセンター　毎日:午前8時~午後5時
☎050-5526-1142　おかけ間違いのないよう、ご注意ください。
障害があり電話相談が難しい人専用　FAX050-3385-9928　Eメール covid-19.vaccine@funabashicity.jp

4回目接種
対象：60歳以上、18~59歳で基礎疾患がある人・重症化リスクが高いと医師が認める人・医療従事者等

罹患時の重症化を予防するための4回目接種を行います。接種を必要とする人が速やかに受けられるよう、3回目接種を受けた日から5カ月以上経過した18歳以上の全員に、接種券を順次発送しています。18~59歳の人で、接種可能か判断がつかない人は、かかりつけ医などにご相談ください。
4回目接種の対象となる基礎疾患については、接種券同封の「4回目接種のお知らせ」や市ホームページでご確認ください。 ▲4回目接種について

接種券の発送予定日
※8月29日以降も毎週発送予定

3回目を接種した時期	4回目の「接種券」発送予定日
~4年2月25日	発送済み
2月26日~3月1日	8月1日(月)
3月2日~8日	8月8日(月)
3月9日~15日	8月15日(月)
3月16日~22日	8月22日(月)
3月23日~29日	8月29日(月)

接種日程　◀個別接種実施医療機関
○個別接種
市内の一部医療機関で受けることができます。個別の医療機関名は、接種券同封の医療機関一覧や市ホームページでご確認ください。
○集団接種　モデ…モデルナ社製　ファ…ファイザー社製

会場	開催日時	~8月6日(土)	7日(日)~	14日(日)~	21日(日)~	28日(日)~
イオンモール船橋(山手1)	毎日 10:00~19:00	ファ				
中央公民館講堂(本町2)	毎週(月)~(土) 9:00~20:00	モデ				
北部公民館講堂(豊富町)	毎週(日) 9:00~17:00	モデ	ファ	モデ	ファ	モデ
船橋アリーナ(習志野台7)	毎週(月)~(金) 10:00~18:00	モデ				

集団接種会場や、イオンモール船橋内の総合クリニック ドクターランド船橋へ、集団接種の問い合わせは行わないでください。

1~3回目接種については、市ワクチンコールセンター☎050-5526-1142へ問い合わせるか、市ホームページ(右コード)をご覧ください。

給付金等のお知らせ

申請期限が近づいています
新型コロナウイルス感染症生活困窮者自立支援金
生活に困窮し、一定の要件を満たす世帯への支援金です。支給対象となる可能性のある世帯には、順次、申請書類等を送付しています。申請期限は8月31日(水)ですので、受給を希望する人は期限までに必要書類を提出してください。
〈問合せ〉新型コロナウイルス感染症生活困窮者自立支援金担当 ☎404-1455

非課税世帯等10万円
住民税非課税世帯等に対する臨時特別給付金
対象となる可能性がある世帯について、確認書を送付しています。3年12月11日以降に船橋市に転入した人で、支給対象となる可能性がある人には、申請書を順次発送しています。確認書または申請書が届いており、受給を希望する人は、提出期限までに手続きしてください。
既に同給付金を受給した世帯については、対象外。
詳しくはお問い合わせいただくか、市ホームページ(右コード)をご覧ください。
〈問合せ〉同給付金コールセンター☎0120-777-136

10月1日から紹介状のない人の初診加算料が変わります
医療センターへはかかりつけ医の紹介で
問 医療センター医事課☎438-3321
高齢化が進む中、高度な医療を提供する病院と診療所・クリニックなどの「かかりつけ医」が連携し、切れ目のない医療を行っていくことが求められています。
こうしたシステムを推進するため、国により診療報酬が改定され、医療センターを受診する際、診療所・クリニックなどからの紹介状がなく初診でかかる場合(表①)や、医療センターから診療所・クリニックなどを紹介した後、本人の希望により引き続き同センターを受診する場合(表②)の加算料が変更されます。

表①非紹介患者初診加算料

	10月1日から	9月30日まで
医科	7700円	5500円
歯科	5500円	3300円

表②紹介済患者再診加算料

	10月1日から	9月30日まで
医科	3300円	2750円
歯科	2090円	1650円

▶身近な「かかりつけ医」を持ちましょう!
医療センターではかかりつけ医の先生と連携強化を図るため、連携医制度を作り、現在500施設以上の医療機関が登録しています。
気軽に受診して健康相談ができ、患者や家族の病状がよく分かり、親身になってくれるまちのお医者さん「かかりつけ医」をぜひ持ちましょう。

生命の安全を守るために　問 危機管理課☎436-2037
津波時の一時避難施設を拡充
新たな津波一時避難施設を確保し、より確実に津波到達時間までの避難完了を目指すために、市は京葉瓦斯株式会社と「津波時における一時避難施設としての使用に関する協定」を締結しました。
この協定により、南海神地区と西浦地区の皆さんの津波一時避難施設までの避難距離と時間が大幅に短縮されます。
松戸徹市長は締結式で「今回の協定で、船橋倉庫を津波時の避難施設に指定できたことで、市として非常に大きな力を得た。これからも災害に強いまちづくりのために、民間企業の皆さんと協力していきたい」と述べました。
◀写真左から、京葉瓦斯株式会社 羽生弘取締役社長、松戸徹市長

新たな津波一時避難施設
7月に竣工した京葉ガス株式会社 船橋倉庫(南海神1。左写真)を津波一時避難施設に指定しました。

津波発生時は可能な限り内陸へ
津波警報等発表時は、直ちに避難対象地域の外へ避難することを原則としていますが、津波の襲来に気付くのが遅れた人や、迅速に避難できない要配慮者等に対しては、緊急的に一時避難できるよう、公共施設や民間施設を津波一時避難施設として指定しています(右上標識)。各所に設置された誘導看板に従い、速やかに避難してください。 ▲津波一時避難施設
最寄りの津波一時避難施設について、詳しくはお問い合わせいただくか、市ホームページ(右コード)をご覧ください。

【記載内容】１面「新型コロナ新規感染者が激増！基本的な感染対策の徹底を」、

２面「新型コロナウイルス関連のお知らせ（7 月 24 日現在）」

令和４年（２０２２年）８月１５日号　１・２面

【記載内容】１面「新型コロナ　受診・検査体制がひっ迫！」、

２面「新型コロナウイルス関連のお知らせ（８月５日現在）」

令和５年（２０２３年）３月１５日号 ２面、令和５年（２０２３年）５月１日号　２面

令和5年(2023年)3月15日　No.1565　広報 ふなばし 2

新型コロナウイルス関連のお知らせ

(3月8日現在)

市が発信する最新情報や、市内の感染者の発生状況(毎日更新)等は、市の特設ホームページ(右コード)からご覧になれます。

問 市の発信する情報について⇨船橋市新型コロナウイルス感染症対策 保健所本部☎409-1898
ワクチン接種の予約・相談について⇨市ワクチンコールセンター☎050-5526-1142

マスク着用の考え方について

これまで屋外では原則不要、屋内では原則着用としていましたが

マスク着用は個人の判断が基本となりました

個人の主体的な判断を尊重し、本人の意思に反してマスクの着脱を強いることがないよう、配慮をお願いします。

※事業者の判断でマスク着用を求められる場合や従業員がマスクを着用している場合があります

マスク着用が推奨される場面

高齢者など重症化リスクの高い人への感染を防ぐため、以下の場面ではマスクを着用しましょう。

✿咳などの症状がある人、陽性者、同居家族に陽性者がいる人は外出を控え、通院等やむを得ず外出をするときには、人混みは避け、マスクを着用してください。

マスクの着用については、個人の判断が基本となりますが、引き続き「3つの密」の回避、「換気」等の基本的な感染対策をお願いします。

喉の痛み・発熱・咳などの症状があり 新型コロナかもと感じたら…

重症化リスクが高い人（65歳以上・基礎疾患がある・妊娠中）・小学生以下の子ども

電話をかける優先順位 1⇨2⇨3⇨4

1 かかりつけ医

2 発熱外来の指定医療機関※発熱外来のある医療機関は限られています ▶自己発熱外来検索システム

3 船橋市新型コロナウイルス感染症相談センター ☎047-409-3127 毎日：午前9時～午後5時 障害があり電話相談が難しい人専用 FAX047-409-2952

4 千葉県発熱相談コールセンター☎0570-200-139（24時間対応）

重症化リスクが低い人（上記以外）

新型コロナ抗原検査キットで自己検査

国の承認を受けた医療用、または一般用抗原検査キット（体外診断用医薬品または第1類医薬品のもの）を使って自己検査し、陽性の場合は県陽性者登録センター（右コード）に登録をお願いします。

自己検査が困難な場合は、上記2⇨3⇨4の順にご対応ください。

✿重症化リスクが低い人でも、自己検査の結果にかかわらず、つらい症状（息苦しさ、強いだるさ、高熱、関節痛など）がある人は、かかりつけ医等へご相談ください。

オミクロン株対応ワクチンの接種をご検討ください

新型コロナワクチン接種の詳細はコールセンターへお問い合わせください。※イオンモール船橋（山手1）の集団接種会場は、3月30日(木)でいったん休止します

予約方法

市予約システムに参加していない医療機関の予約については、貴医療機関の診療時間内にお問い合わせください。

- 市予約システム（右コード）
- 市ワクチンコールセンター

☎050-5526-1142

毎日：午前8時～午後5時 ⚠おかけ間違いのないよう、ご注意ください。

障害があり電話相談が難しい人専用 FAX050-3385-9928 Eメールcovid-19.vaccine@funabashicity.jp

消費生活センター発 不用品回収を依頼したら、高額請求された 問☎423-3006

事例 使わなくなったソファやテレビ台などを処分するため、ネット広告で見つけた「2万円定額パック」という安価で回収作業を行う不用品回収業者に依頼し、作業当日不用品をトラックの荷台に詰め込んだ。定額なので追加料金はかからないと思っていたのに30万円を請求された。

センターから 広告では安価な料金でも、実際に作業を頼むと表示のなかった処分費や衛生費といった名目で高額な請求を受けることがあります。家庭の廃棄物を回収するには、市町村の「一般廃棄物収集許可」が必要です。廃棄物を出すときには、「無許可」の回収業者は利用しないでください。

違法な不用品回収業者に廃棄物を引き渡すと、法を守った適正な処理が確認できません。

家庭ごみの処分方法は、市ホームページなどでご確認ください。

事例のように表示と違った高額な請求を受けたときは、クーリングオフの適用対象となる場合もあります。困ったときは、消費生活センターに相談してください。

全ての自転車利用者が対象 自転車用ヘルメットの着用が努力義務に 問市民安全推進課☎436-2290

道路交通法の改正により、4月1日以降、全ての自転車利用者についてヘルメットの着用が努力義務となります。これまでは、13歳未満の子どもの保護者に対して「子どもにヘルメットを着用させる」努力義務が課されていましたが、自転車を運転する全ての人に対象が拡大されます。自転車乗用中における交通事故死者の約6割は頭部に致命傷を負っており、ヘルメット非着用時の被死率は着用時と比べて約2.2倍に跳ね上がります。

ヘルメットは転んだときや交通事故に遭ったときに、衝撃から頭部を守ってくれます。命を守るため、自転車に乗るときはヘルメットを着用しましょう。

自転車乗車中のヘルメット着用状況別の被死率（平成29年～令和3年合計）

①国民健康保険料（第10期）②介護保険料（第10期）の納期限は3月31日(金)です 問①国保年金課☎436-2395 ②介護保険課☎436-2303

令和5年(2023年)5月1日　No.1568　広報 ふなばし 2

新型コロナウイルス関連のお知らせ

(4月24日現在)

新型コロナ感染症が5月8日所から「5類」に移行される予定です。これにより、陽性者登録や療養期間が不要とならなどの変更がありますが、引き続き感染対策にご協力ください。今号では、移行後の変更点を紹介します。詳しくは お問い合わせいただくか、市ホームページ(右コード)をご覧ください。

問船橋市新型コロナウイルス感染症対策 保健所本部☎409-1898

5月7日までの相談先
船橋市新型コロナウイルス感染症相談センター ☎047-409-3127 毎日：午前9時～午後5時 障害があり電話相談が難しい人専用 FAX047-409-6301
千葉県発熱相談コールセンター ☎0570-200-139（24時間対応）

新型コロナ感染症「5類」移行(5月8日から)による変更点

1 引き続き基本的な感染対策を

変更 療養期間
5類移行後は、療養期間がなくなります。以下の場合は外出を控えることが推奨されます。
●発症日（無症状の場合は検体採取日）を0日目として5日間となります。
●5日目に症状が続いていた場合は、熱が下がり、咳や喉の痛みなどの症状が解決して24時間程度が経過するまでとなります。

継続 マスクなどの感染対策
咳などの症状がある人、陽性者、同居家族に陽性者がいる人は外出を控え、通院等やむを得ず外出をするときには、人混みは避けてください。この場合、マスクの着用が推奨されます。

2 医療提供体制

継続 外来
今後も県が外来の医療機関を指定し、公表する予定です。詳しくは県ホームページ（右コード）をご覧ください。

入院
県による医療機関の病床確保が継続されます。

3 相談体制

継続 コールセンターの運営
当面の間、コールセンターは継続していきます。発熱等の症状があり、受診先の医療機関や自宅療養中の健康管理について、不安や相談のある人は、上のコールセンターまでお問い合わせください。コールセンターは、重症化リスクの有無にかかわらず利用できます。なお、5類移行後も電話番号に変更はありません。

●船橋市新型コロナウイルス感染症相談センター ☎047-409-3127 毎日：午前9時～午後5時

4 医療費の公費負担

変更 外来
通常の保険診療（自己負担あり）となります。なお新型コロナ治療薬の公費支援は、引き続き実施します。解熱剤など、それ以外の治療薬や検査費については、各医療保険による自己負担が発生します。

入院
自己負担が発生します。各保険者による高額療養費制度の利用が可能です。また、当面の間、自己負担限度額から最大2万円補助（申請不要）します。

5 自宅・宿泊療養者への対応

終了 陽性者登録
県の登録センターへの登録は、不要となります。

配食サービス
サービスを終了します(5月7日(日)まで受け付け)。

パルスオキシメーターの貸し出し
貸し出しを終了します。なお、5月7日(日)までにパルスオキシメーターの貸し出しを受けた人は、療養終了後に返却してください。

宿泊療養ホテルの運営
市が運営する宿泊療養ホテルは、5月8日(月)をもって終了します。

療養証明書の発行
5類移行後は、発行されません。ただし、5月7日(日)以前に発生届の対象となった人の療養証明書の発行は、5月8日(月)以降も継続します。詳しくは船橋市新型コロナウイルス感染症相談センター（☎047-409-3127）にお問い合わせいただくか、市ホームページをご覧ください。

6 ワクチン接種 引き続き、無料で実施します

継続 高齢者や基礎疾患のある人等を対象に、「令和5年春開始接種」の接種券を、4月21日から順次発送しています。接種は、5月8日(月)から始まり、すでに予約受付を開始しています。詳しくはお問い合わせいただくか、市ホームページをご覧ください。

予約方法
- 市予約システム（右コード）
- 市ワクチンコールセンター

☎050-5526-1142
毎日：午前8時～午後5時 ⚠おかけ間違いのないよう、ご注意ください。

障害があり電話相談が難しい人専用 FAX050-3385-9928 Eメールcovid-19.vaccine@funabashicity.jp

役立つ 子育て情報が盛りだくさん！

5～7年版 **「ふなばし子育てナビゲーション」を発行** 問子育て給付課☎436-3316

市の子育て支援サービス、各種相談窓口、保育園・幼稚園などの施設、医療機関の案内などを一冊にまとめた情報誌を発行しました。発行は約3年ぶりで、母子サイズを持ち運びしやすいA5判にしたほか、ふなっしーとのコラボも実現！妊娠期から役立つ情報が満載ですので、ぜひご活用ください。

（配布場所）こども政策課、地域子育て支援課、母子健康手帳交付コーナー（市役所1階）、各子育て支援センター・児童ホーム・保健センター・出張所・連絡所、船橋駅前総合窓口センター（フェイス5階）ほか※市ホームページからもご覧になれます

低所得の子育て世帯に給付金を支給 問子育て給付課☎436-3316

食料等の物価高騰に直面し、特に影響を受ける低所得の子育て世帯に対して給付金を支給します。

（支給額）児童1人当たり5万円　（対象）下表のいずれかに該当する人

	対象	申込み	支給予定日
①	5年3月分の児童扶養手当の支給を受けている	不要	5月19日(金)
②	4年度子育て世帯生活支援特別給付金（ひとり親世帯以外）の支給対象者		5月31日(水)
③	5年3月分の児童扶養手当受給資格者であり、公的年金等受給のため児童扶養手当は受給していないが、子育ての収入減の児童扶養手当受給者と同じ事情にある	要（★）	○受付開始予定日⇨6月5日(月) ○支給日：申請受け付けから約1カ月後
④	5年3月分の児童扶養手当は受給していないが、食費等の物価高騰を受けて家計が急変し、食変後の1年間の収入見込み額が児童扶養手当を受給している人と同じ事情にある		
⑤	②のほか、児童を養育する父母等で、食費等の物価高騰の影響を受けて家計が急変し、住民税均等割が非課税である人と同じ事情にある		

（★）③～⑤の申請方法や対象等の詳細は、決まり次第お知らせします

【記載内容】３月 15 日号　２面「新型コロナウイルス関連のお知らせ（３月８日現在）」、

５月１日号　２面「新型コロナウイルス関連のお知らせ（４月 24 日現在）」

令和５年（２０２３年）５月１５日号 ２面、令和３年４月「会話のスイッチ ON と OFF」ポスター

【記載内容】２面「新型コロナウイルス関連のお知らせ（5 月 8 日現在)」

「会話のスイッチ ON と OFF」ポスター（令和 3 年 4 月～）

Face to Health　No.1（令和２年 12 月）、No.2（令和３年３月）

新型コロナウイルス感染症対策　特別号 No.1

船橋市保健所が贈る情報誌

Face to Health

No.27【令和2年12月】

― 目次 ―

- 1ページ -
●感染者が増加しています！

- 2ページ -
●家庭内感染が増えています

- 3ページ -
●家庭内での感染対策を見直そう
●インフルエンザが流行する季節がやってきました

- 4ページ -
●保健所からのお願い
●保健所長から

感染者が急激に増加しています！

感染リスクが高まる行動を避けよう！

感染リスクが高まる「５つの場面」

場面① 飲酒を伴う懇親会等

場面② 大人数や長時間におよぶ飲食

場面③ マスクなしでの会話

場面④ 狭い空間での共同生活

場面⑤ 居場所の切り替わり

（出典）令和2年10月23日　第12回新型コロナウイルス感染症対策分科会資料

新型コロナウイルスの感染経路

飛沫感染

咳、くしゃみ、会話などで飛び散る飛沫に含まれるウイルスが、口や鼻などの粘膜に直接触れることで感染します。

接触感染

感染者や保菌者、ドアノブなどの物品などについたウイルスに触れることで手にウイルスが付着し、その手で口や目を触ることで感染します。

５つの場面に共通することは？

●マスクをつけていない
●大声でしゃべる
●人と人との距離が近い

感染拡大は、３密（密閉・密集・密接）を避ける、マスクをするなどの基本的なことをおろそかにしてしまうことが大きな原因です。

市保健所の調査データでは、感染経路が不明な患者のうち少なくとも約4割の方において、マスクを外しての会話を伴う飲食の機会が感染の原因であった可能性があります。

（※「感染経路が不明」とは、患者との接触歴がないことをいいます。）

1

新型コロナウイルス感染症対策　特別号 No.2

船橋市保健所が贈る情報誌

Face to Health

No.28【令和3年3月】

― 目次 ―

- 1ページ -
①この症状ってコロナ？

- 2ページ -
②検査を受けることになった
③検査結果が陰性だった！
●自宅での感染予防8つのポイント～家族にうつさないために～

- 3ページ -
④検査結果が陽性だった…

- 4ページ -
⑤療養解除になる条件とは
⑥療養解除した後は
●保健所長より

コロナの不安、これで解決！

この症状ってコロナ？
感染したらどうすればいい？
療養ってどうするの？
もう治ったから、自由だよね！？
よくある疑問の答えがここに！！

①この症状ってコロナ？

- 新型コロナウイルス感染症になると主に下記のような自覚症状があります。

発熱　咽頭痛　せき・くしゃみ　嗅覚・味覚異常

その他にも、頭痛、全身倦怠感、関節痛などの症状があります。

- 上記のような症状がある場合は通勤・通学・通園などを控え、かかりつけ医もしくは船橋市新型コロナウイルス感染症相談センター　（☎047-409-3127）にご相談ください。
※症状等を考慮し、必要に応じて検査をご案内いたします。
※休業については勤務先等に確認してください。

1

【記載内容】No.1「感染リスクが高まる行動を避けよう！」

No.2「コロナの不安、これで解決！」

No.3（令和３年４月）、No.4（令和３年４月）

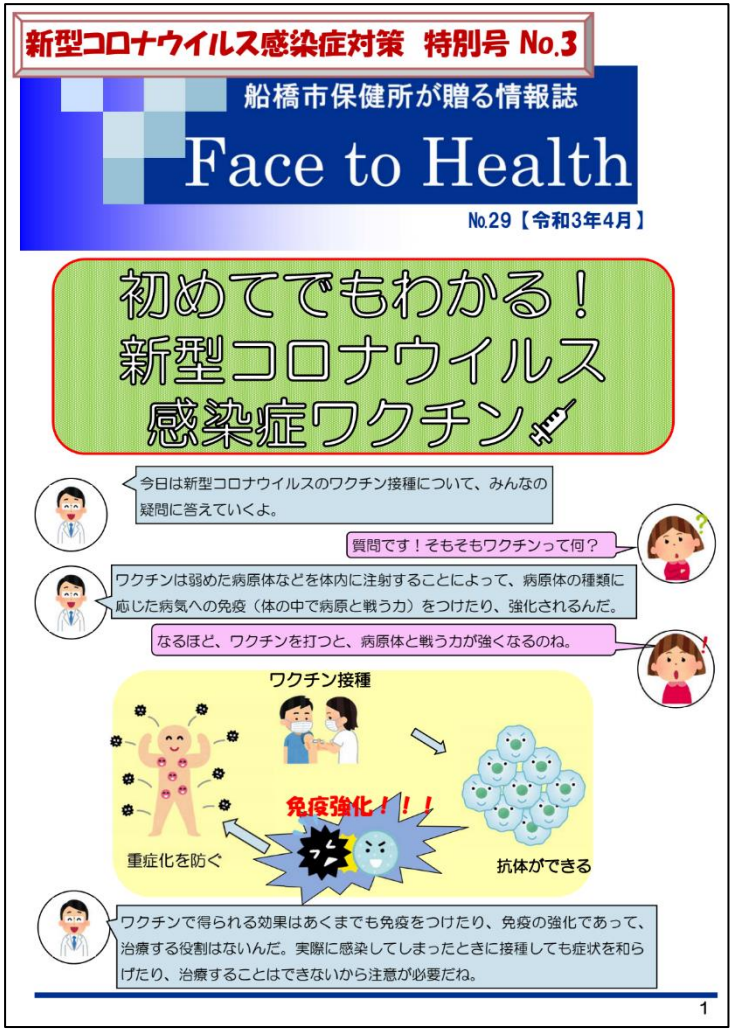

【記載内容】No.3「初めてでもわかる！新型コロナウイルス感染症ワクチン」

No.4「新生活のスタートや大型連休到来　人が集まる機会が増える今、改めて注意しよう！」

No.5（令和３年５月）、No.6（令和３年７月）

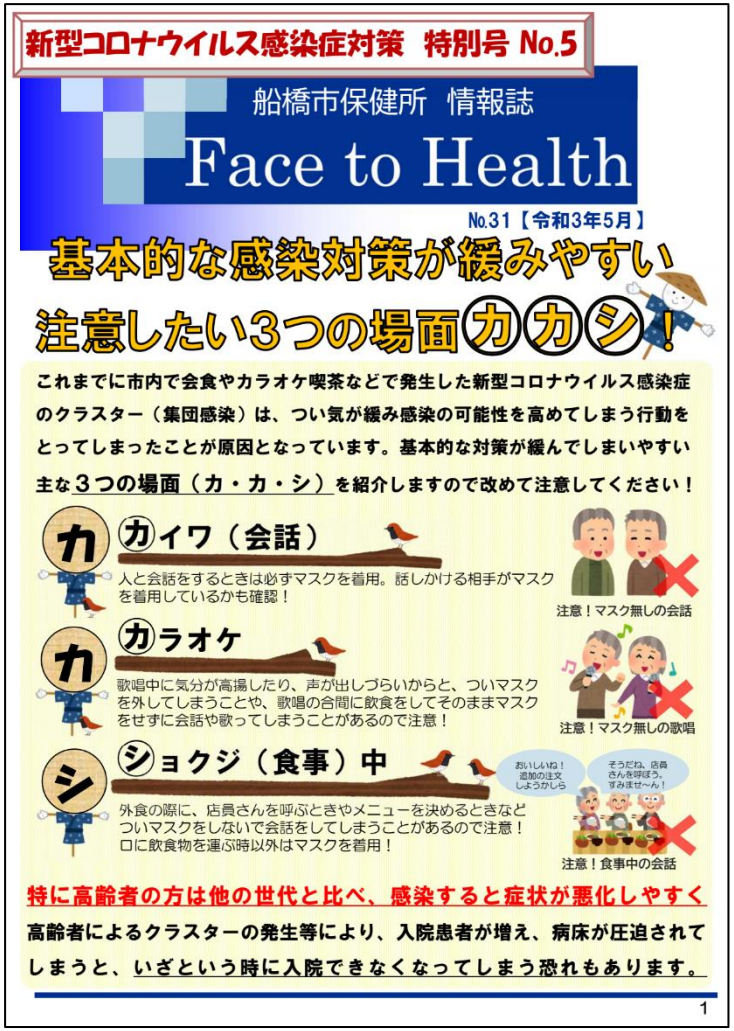

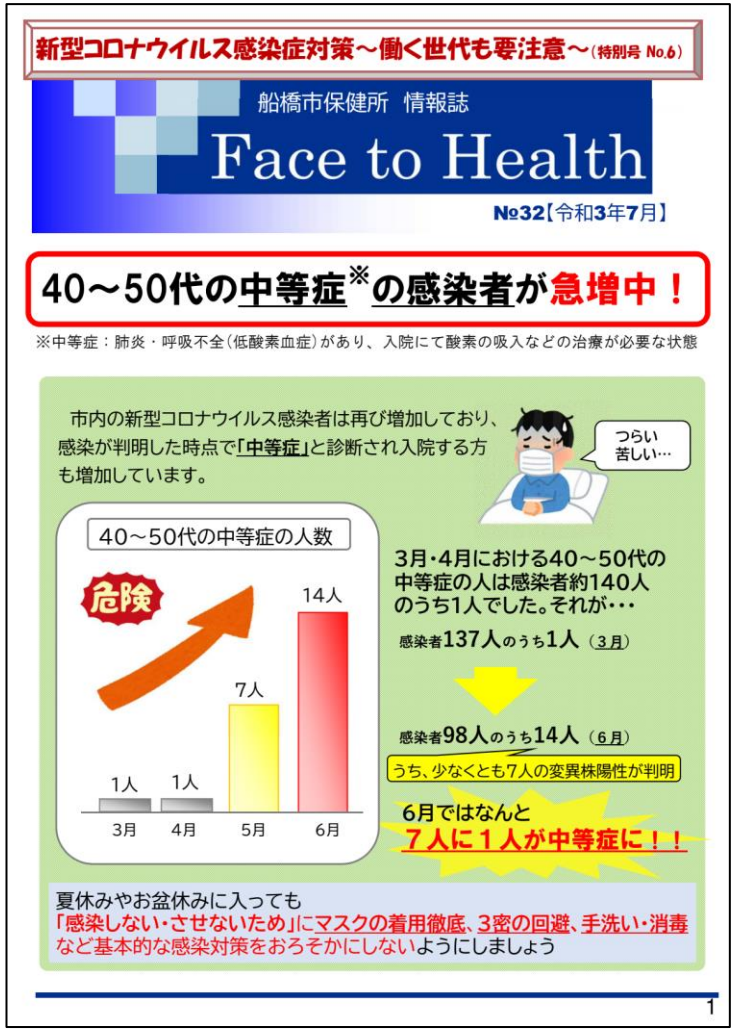

【記載内容】No.5「基本的な感染対策が緩みやすい注意したい３つの場面カカシ」

No.6「働く世代も要注意」

No.7（令和３年10月）、No.8（令和３年12月）

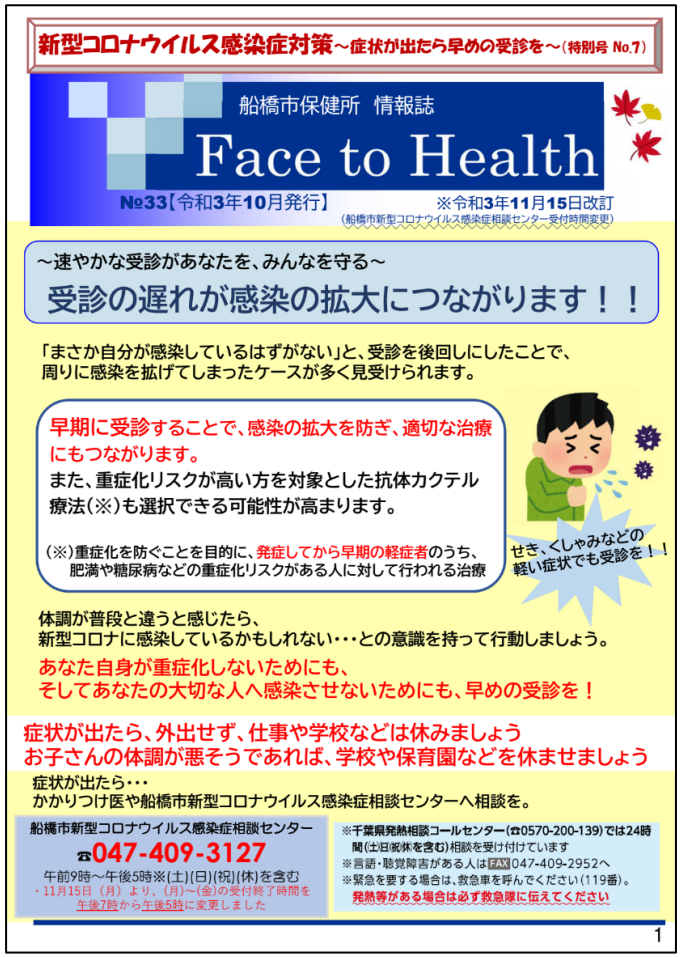

新型コロナウイルス感染症対策～症状が出たら早めの受診を～（特別号 No.7）

船橋市保健所　情報誌

Face to Health

№33【令和3年10月発行】　※令和3年11月15日改訂
（船橋市新型コロナウイルス感染症相談センター受付時間変更）

～速やかな受診があなたを、みんなを守る～

受診の遅れが感染の拡大につながります！！

「まさか自分が感染しているはずがない」と、受診を後回しにしたことで、
周りに感染を拡げてしまったケースが多く見受けられます。

早期に受診することで、感染の拡大を防ぎ、適切な治療にもつながります。
また、重症化リスクが高い方を対象とした抗体カクテル療法(※)も選択できる可能性が高まります。

(※)重症化を防ぐことを目的に、発症してから早期の軽症者のうち、肥満や糖尿病などの重症化リスクがある人に対して行われる治療

せき、くしゃみなどの軽い症状でも受診を！！

体調が普段と違うと感じたら、
新型コロナに感染しているかもしれない･･･との意識を持って行動しましょう。
あなた自身が重症化しないためにも、
そしてあなたの大切な人へ感染させないためにも、早めの受診を！

症状が出たら、外出せず、仕事や学校などは休みましょう
お子さんの体調が悪そうであれば、学校や保育園などを休ませましょう

症状が出たら･･･
かかりつけ医や船橋市新型コロナウイルス感染症相談センターへ相談を。

船橋市新型コロナウイルス感染症相談センター
☎047-409-3127
午前9時～午後5時※(土)(日)(祝)(休)を含む
・11月15日（月）より、(月)～(金)の受付終了時間を午後7時から午後5時に変更しました

※千葉県発熱相談コールセンター(☎0570-200-139)では24時間(土)(日)(祝)(休)を含む)相談を受け付けています
※言語・聴覚障害がある人はFAX 047-409-2952へ
※緊急を要する場合は、救急車を呼んでください(119番)。
発熱等がある場合は必ず救急隊に伝えてください

1

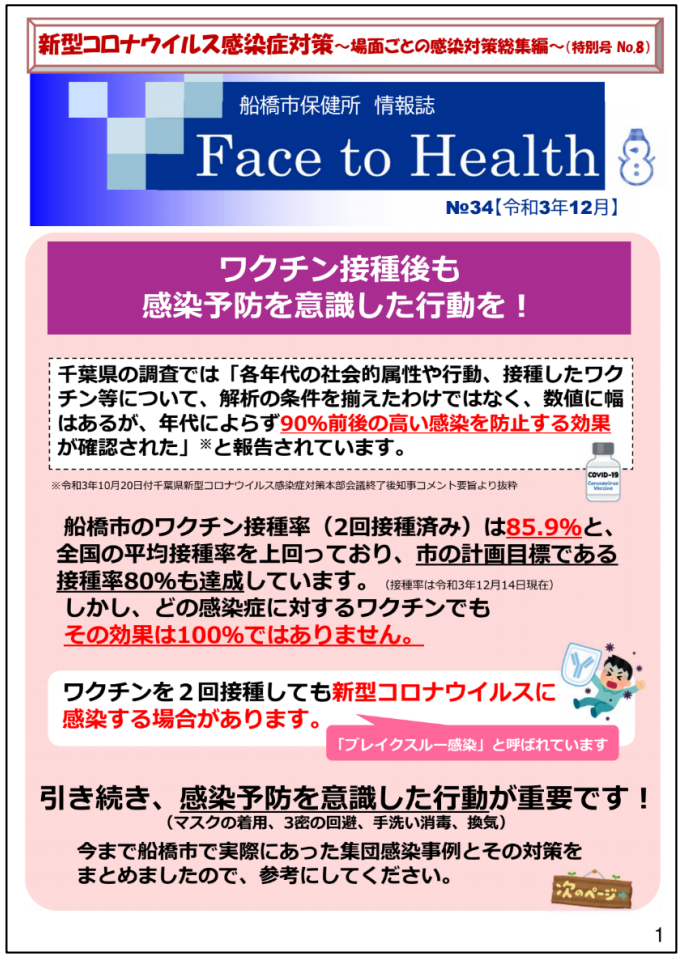

新型コロナウイルス感染症対策～場面ごとの感染対策総集編～（特別号 No.8）

船橋市保健所　情報誌

Face to Health

№34【令和3年12月】

ワクチン接種後も
感染予防を意識した行動を！

千葉県の調査では「各年代の社会的属性や行動、接種したワクチン等について、解析の条件を揃えたわけではなく、数値に幅はあるが、年代によらず90%前後の高い感染を防止する効果が確認された」※と報告されています。

※令和3年10月20日付千葉県新型コロナウイルス感染症対策本部会議終了後知事コメント要旨より抜粋

船橋市のワクチン接種率（2回接種済み）は85.9%と、全国の平均接種率を上回っており、市の計画目標である接種率80%も達成しています。（接種率は令和3年12月14日現在）
しかし、どの感染症に対するワクチンでも
その効果は100%ではありません。

ワクチンを２回接種しても新型コロナウイルスに感染する場合があります。
「ブレイクスルー感染」と呼ばれています

引き続き、感染予防を意識した行動が重要です！
（マスクの着用、3密の回避、手洗い消毒、換気）

今まで船橋市で実際にあった集団感染事例とその対策をまとめましたので、参考にしてください。

次のページ

1

【記載内容】No.7「症状が出たら早めの受診を」
No.8「場面ごとの感染対策総集編」