

船橋の社会教育

—令和6年度のあゆみ—

船橋市教育委員会

目 次

I	概要	1) 概要	3
		2) 社会教育のあゆみ	3
II	社会教育の振興	1 成人教育	11
		1) 家庭教育	11
		2) 団体育成	12
		3) 成人式	12
		4) 生涯学習	13
		5) 学校・家庭・地域の連携	16
		2 ふなばし市民大学校	17
		3 公民館〈各公民館の活動〉	20
		1) 海老が作公民館 ... 20	14) 習志野台公民館 62
		2) 海神公民館 23	15) 飯山満公民館 66
		3) 葛飾公民館 26	16) 浜町公民館 70
		4) 小室公民館 30	17) 二和公民館 73
		5) 新高根公民館 33	18) 法典公民館 77
		6) 西部公民館 35	19) 北部公民館 80
		7) 高根公民館 38	20) 松が丘公民館 84
		8) 高根台公民館 42	21) 丸山公民館 88
		9) 中央公民館 46	22) 三咲公民館 91
		10) 塚田公民館 50	23) 三田公民館 94
		11) 坪井公民館 53	24) 宮本公民館 98
		12) 東部公民館 56	25) 八木が谷公民館 102
		13) 夏見公民館 59	26) 薬円台公民館 105
		4 図書館	109
		1) 沿革	109
		2) 基本的運営方針	109
		3) 西図書館	110
		4) 中央図書館	111
		5) 東図書館	112
		6) 北図書館	113
		7) 分類別貸出点数	114
		8) 分類別・館別蔵書点数	115
		9) 令和6年度 実施事業一覧	116
		10) 公民館図書室等	120

III 青少年の健全育成

1 青少年教育	125
1) 沿革	125
2) 事業	125
3) 団体育成	126
2 青少年キャンプ場	128
3 青少年会館	129
4 一宮少年自然の家	131
5 青少年センター	135

IV 生涯スポーツの振興

1 沿革	141
2 生涯スポーツの施策体系	144
3 令和6年度 生涯スポーツ課関連行事	145
4 学校体育施設開放事業	149
5 推進組織と団体育成	156
6 主なスポーツ施設の概要	158
1) 運動公園	158
2) 法典公園（グラスポ）	159
3) 総合体育館（船橋アリーナ）	159
4) 武道センター	159
5) 各施設の案内	160
7 年度別施設利用状況	162

V 文化・芸術の振興

1 文化振興.....	167
1) 沿革	167
2) 文化団体	168
3) 文化振興事業	169
2 文化財保護.....	175
1) 沿革	175
2) 埋蔵文化財調査事務所	177
3) 文化財調査のあゆみ	178
4) 船橋市の文化財	215
3 市史編さん.....	220
1) 沿革	220
2) 事業	220
4 市民文化ホール	222
5 市民文化創造館	227
6 郷土資料館	231
7 飛ノ台史跡公園博物館.....	240
8 市民ギャラリー	246
9 茶華道センター	247

VI 資 料 編

1) 船橋市社会教育年表	251
2) 市域の変遷	258
3) 人口	259
4) 財政	260
5) 令和 6 年度社会教育行政組織及び事務分掌	262
6) 生涯学習部職員配置表	265
7) 船橋の社会教育施設	266
8) 功労者一覧（令和 6 年度）	268
9) 社会教育事業実施状況集計	270
10) 刊行物一覧（令和 6 年度）	273
11) 会議の概要（令和 6 年度）	275
12) 公民館管内の世帯数、人口一覧表	282
13) 公民館学習活動集計一覧	284
14) 公民館利用状況（令和 6 年度）	286

I 概 要

1) 概要

船橋市は、千葉県の北西部に位置し、都心や成田国際空港から近いばかりではなく、京葉港や豊かな交通網を併せ持つなど、非常に恵まれた立地条件を備えたまちである。

江戸時代は、「船橋宿」と呼ばれ、江戸から東金・成田などへ通じる宿場町として栄え、江戸時代末期になると、県内では銚子に次ぐ大きな町となった。明治 22 年「船橋町」となったが、5 年後に、総武鉄道(現 JR 総武線)が開通したため、宿場町の機能は失われた。

大正時代になると、京成電気軌道(現京成電鉄株式会社)・北総鉄道(現東武鉄道株式会社)の鉄道網が整備され、従来の農業・漁業に加え、商業も盛んとなり、昭和の初めには、人口 2 万人を超えるまちになった。

昭和 12 年に 2 町 3 村(船橋町、葛飾町、塚田村、法典村、八栄村)が合併して、人口 43,669 人の船橋市が誕生した。その後、昭和 28 年に二宮町、昭和 29 年に豊富村を合併し、現市域の原形が完成した。

その後、住宅公団(現独立行政法人都市再生機構)による大規模団地の造成により、昭和 49 年には人口 40 万人を超え、昭和 58 年 9 月には 50 万人以上の都市となった。

平成 15 年 4 月に、政令指定都市に次ぐ権限を有する自治体として、県内初の中核市に移行した。

現在では、人口 65 万人を超える全国でも有数の都市へと成長し、子育て支援や高齢者福祉の充実、防災・減災対策の強化など、さまざまな課題に対応したまちづくりを推進している。

2) 社会教育のあゆみ

船橋の社会教育行政は、昭和 21 年 11 月市立図書館の開設をもって始まった。開館当時は、旧市役所の 2 階 5 間(約 63 m²)で蔵書は約 800 冊であった。

文部次官通牒「公民館の設置運営について」(昭和 21 年 7 月)の指導により、かねてから社会教育に深い関心をもっていた有志の提唱によって、昭和 24 年 4 月船橋、海神、小栗原、法典、高根の 5 公民館を設置した。昭和 25 年 1 月に「船橋市公民館条例」が施行され、船橋市公民館と、小学校区毎に分館 8 館を設置した。この頃の公民館は、専用施設、専任職員をもたず、住民組織による運営であったが、各種の講習会、講演会が開催された。

昭和 25 年 12 月教育委員会制度の発足に伴い、社会教育課が設置され、4 人の職員が配置された。それにより、昭和 26 年からは成人学級、青年学級、文化講演会が実施されるとともに、青年団、婦人団体、ボーイスカウト等の結成と、その活動も充実していった。また、新しい民主主義・平和国家の啓蒙普及に努めるため、ナトコ映写機による市内巡回映画会が盛んに行われ、社会教育資源の少なかった当時の有効な社会教育事業となった。

昭和 27 年 4 月、旧船橋小学校(湊町小学校仮校舎)を公民館に転用し、公民館活動の本拠地を得たことにより、この施設を活用した社会教育事業が展開できるようになった。やがて公民館建設の要望が高まり、昭和 30 年 11 月に県下でも大規模な中央公民館が完成した。この中央公民館を拠点として各種の学級、講座が実施されるとともに、サークル活動も盛んに展開された。昭和 35 年 4 月、社会教育行政機構の改革により、公民館を中央(5 分館)、東部(1 分館)、西部(3 分館)、北部(1 分館)とし、4 地区の本館に専任職員を配置し、公民館運営審議会も設置した。

また、地区の生活に根ざした公民館事業を展開するために、中央・西部・北部地区では、分館毎に公民館推進委員会の制度を設けた。昭和 38 年からは、複数の公民館主事が配置され、各公民館の事業も充実してきた。その後、昭和 40 年に運動公園、少年補導センター、昭和 42 年に東部公民館、昭和 46 年に市立図書

館(旧西図書館)を新築、昭和 47 年に市内初の博物館である郷土資料館を設置するなど、本市の社会教育体制も徐々に整備された。

昭和 48 年には機構改革が行われ、社会教育部制がしかれた。これに伴い市総務部の青少年課が教育委員会社会教育部に移管された。同年 10 月に社会教育バス「さざなみ号」が、「動く教室」として運行を開始した。昭和 49 年に公民館条例を全面改正し分館制度を廃止して各公民館並列の体制として職員の配置が進められた。昭和 50 年にスポーツセンターを社会体育課に改称し、事務部門を教育委員会事務局に移した。

さらに、昭和 52 年に中央公民館を改築開館、昭和 53 年には併設する形で市民文化ホールを設置、昭和 56 年には一宮少年自然の家を設置した。

図書館については、昭和 56 年に東図書館を設置した。これに伴いそれまでの市立図書館を西図書館と改称した。昭和 58 年には中央図書館を、そして平成 3 年には北図書館を設置し、現在の 4 図書館体制となった。なお、中央図書館は、平成 12 年 7 月に本町通りに新築移転し、より充実した体制となった。

昭和 58 年「活力ある近代的都市」を都市目標とした「船橋市基本計画」が策定されると、公民館は新たに設定された 23 の地区コミュニティの中核的施設、すなわち地域住民のコミュニティ活動に積極的に開かれた施設と位置づけられ、その整備が急がれることとなった。そして、以後ほぼ 1 年に 1 館の割合で設置され、平成 12 年 5 月に開館した海神公民館で 25 公民館となり、23 地区コミュニティの公民館整備計画の完成に至っている。

また、昭和 58 年 10 月には「スポーツ健康都市」を宣言し、まちかどスポーツ広場や市民プールの設置、中学校校庭の夜間照明の設置および開放の推進、平成 2 年 3 月に「スポーツ振興計画」を策定、そして充実した施設を誇る総合体育館(船橋アリーナ)を平成 6 年 1 月に新設するなど社会体育面での充実も図られている。

平成 3 年には、文化課を新設、社会教育部は 4 課の体制となった。また、平成 10 年 7 月の機構改革により、社会教育部が生涯学習部に、社会体育課が生涯スポーツ課に改称され、生涯学習時代の推進をめざす体制となった。

平成 12 年 4 月より基幹公民館制度に移行し、また 7 月より月曜開館(最終月曜を除く)を始めた。南部、東部、西部、北部、中部の 5 ブロックの基幹公民館をそれぞれ中央公民館、東部公民館、西部公民館、北部公民館、高根台公民館とし、その他は地区公民館となった。

また、平成 12 年には新しい施設が次々とオープンした。10 月に法典公園「グラスポ」が開園し、11 月には 2 館目の博物館となる飛ノ台史跡公園博物館がオープンした。

生涯学習の推進にあたり、平成 12 年 12 月に「船橋市生涯学習基本構想・推進計画」(愛称:ふなばし一番星プラン)を策定した。

平成 14 年 3 月に、「スポーツ振興計画」を見直し、「生涯スポーツ振興計画」を策定した。

また、平成 15 年 4 月には、船橋駅前のフェイスビルに文化・芸術活動の拠点として、市民文化創造館(きららホール)をオープンした。

平成 16 年 4 月には、①スポーツ健康大学②老人大学③ボランティア大学④生涯学習コーディネーター養成講座を統合し、「ふなばし市民大学校」として開校し、生涯学習推進の一翼を担うことになった。

平成 17 年 5 月から、学校週五日制に伴う子供の居場所づくりを目的とした「ふなばしハッピーサタデー事業」がスタートし、子供たちが月に一度、スポーツや文化に親しむ機会を提供している。

平成 18 年 10 月には、公民館の使用料及び貸出利用区分を 3 区分から 4 区分に改正した。

平成 19 年からは、市民の利便性の向上を図る取り組みとして、1 月より体育施設、3 月より社会教育施設において、インターネットでの予約が可能となる生涯学習施設予約管理システムを導入した。

また、平成 19 年度は市政施行 70 周年の年にあたることから、記念事業として、NHK「巡回ラジオ体操」の開催(6 月)、「船橋少年の船」中国上海市へ出航(8 月)、NHK「のど自慢」の公開収録(9 月)等を実施した。

平成 20 年 4 月には、西部公民館を本中山児童ホームと老人憩の家との複合施設として建て替え、開館した。幼児から高齢者まで誰もが利用しやすいよう広いエントランスホールを確保し、すべての階段に手すりを付けるなど全館バリアフリー化を図っている。

平成 21 年 4 月には、子供の読書活動を総合的に推進するために、「船橋市子どもの読書活動推進計画」を策定した。

平成 23 年 2 月には、市内 26 館目となる坪井公民館を開館した。24 番目の地区コミュニティとなった坪井地区の中核施設であり、市内の公民館では初となる太陽光発電システムを屋上に設置し、自然エネルギーを活用している。

平成 24 年 5 月には、法典公民館を近隣地にて建て替え、開館した。風致地区である緑豊かな環境に溶け込むよう植栽に配慮し、落ち着いた外壁色を採用した。また、前年に開館した坪井公民館と同様に太陽光発電システムを設置し、館内の電力の一部として使用している。

平成 25 年 1 月には、本市の図書館サービスの方向性を示した「船橋市図書館サービス推進計画」を策定した。さらに、同年 3 月には「第二次船橋市生涯学習基本構想・推進計画」(愛称:ふなばし一番星プラン)を策定した。

平成 26 年 3 月には、生涯学習施設予約管理システムの再構築を行い、市民の利便性の更なる向上を図った。同年 4 月には、子供の読書活動を推進するための「第二次船橋市子供の読書活動推進計画」を策定した。6 月には、浜町公民館を近隣地にて建て替え、開館した。同館は土地、建物ともに無償で借り受けていたが、使用貸借期間の満了に伴い、引き続き近隣地に新たな用地の無償貸与を受けて建て替えた。海に近い公民館として館内サイン等に波や風のイメージを取り入れている。また、屋上緑化を施すなど環境負荷の軽減を図っている。9 月には、北部公民館を建て替え、講堂を除いて開館した。外壁は、同じく北部地区にあるアンデルセン公園の童話館を連想させる色調となっている。また、併設の出張所の利用者にも公民館活動に関心を持ってもらえるよう、出張所と公民館の間に地域交流コーナーを設けている。

平成 27 年 3 月には、「生涯スポーツ振興計画」を前身とした、「船橋市生涯スポーツ推進計画」を策定した。

平成 27 年 7 月には、北部公民館の講堂が完成し、8 月から貸し出しが始まった。

平成 27 年度から「市民の力活用事業」がスタートした。これは、市民の持つ知識や経験を活用し、市民が提案する講座や集会活動を公民館と市民が協働して実施することで、地域力の活性化と地域活動団体の育成を図ろうとするものである。

平成 28 年 10 月には、東日本大震災の影響で建て替えることとなった西図書館が、旧西図書館の面影を残しつつ、最新の機器や新たな試みを取り入れ、新築移転し開館した。「読みたい・調べたい・学びたい」に応える図書館として、また貴重資料を所蔵する「郷土資料室」やギャラリーを備える充実した施設として期待される。

また、市民が多目的に使用できる運動広場として、5 月に行田運動広場、10 月に高瀬下水処理場上部運動広場(タカスポ)がオープンした。

平成 29 年 3 月、今後の船橋の文化振興の方向性を示した、「船橋市文化振興基本方針」を策定し、「市民が『ふるさと船橋』へ愛着を抱いている状態」をめざし、各種施策に取り組むこととした。

平成 29 年 4 月、民間企業等のノウハウを活用しつつ、市民サービスの向上を図るべく中央図書館、東図書館及び北図書館に指定管理者制度を導入した。また、7 月には 27 年から改修工事を行っていた運動公園プールがリニューアルオープンした。50m の公認プールに加え、レジャープールも充実した。

平成 30 年 1 月、老朽化が進んでいた郷土資料館の耐震補強及びエレベーター設置工事が完了した。施設も一新し、「ふるさと船橋」の歴史や文化に触れられる施設として充実した展示等を行っている。

平成 30 年 4 月には、障害の有無に関らず誰もが楽しめるパラスポーツを多くの人に親しんでもらえるよう「船橋市パラスポーツ協議会」を設置し、パラアスリートを講師に招いての講演や、小中学校児童生徒向けのパラスポーツ体験会の実施、さらには特別支援学校・支援学級の児童向けサッカー教室を開催するなどパラスポーツの普及・推進を図っている。

また、同年 11 月には、船橋市体育協会創立 70 周年を迎え、記念式典及び祝賀会を開催した。

平成 31 年 2 月には、子供の読書活動を推進するための「第三次船橋市子供の読書活動推進計画」を策定した。

令和元年 6 月 17 日から 22 日の 6 日間、東京 2020 オリンピックに向けたアメリカ男子体操チームの事前合宿を船橋市立船橋高等学校第 3 体育館で受け入れ、東京 2020 大会に向けた機運醸成及びスポーツ振興を図ることを目的に、アメリカ大使館後援のもと、市民への一般公開や小学生を対象とした体操体験会など、様々な市民交流プログラムを実施した。

令和元年 6 月より青少年の健全育成のため、業務委託による「船橋市立学校ネットパトロール等事業」を実施し、SNS 等でのトラブル・いじめ等の未然防止を図った。

令和 2 年 7 月に、青少年会館の使用料改正に併せて、貸出利用区分を 3 区分から 4 区分へ改正した。

令和 2 年 8 月に、市が行財政改革の一環として「使用料・手数料の算定の基本的な考え方」を見直したことにより、公民館の使用料を変更した。

令和 3 年 1 月、運動公園及び法典公園に指定管理者制度を導入した。

令和 3 年 7 月 16 日から 25 日まで、東京 2020 オリンピックに向けたアメリカ男子体操チームの事前合宿を船橋市立船橋高等学校第 3 体育館で受け入れ、市内小学校とのオンライン交流等を実施した。

令和 3 年 10 月に、東京湾東岸部最古の取掛西貝塚が、船橋市で初めて国の史跡に指定された。

令和 4 年 2 月、視聴覚センターは長年にわたり本市の視聴覚教育の振興に貢献してきたが、急速な情報化の進展による視聴覚教育を取り巻く環境の変化により、当初の目的は達成されたとの判断に至ったことから、廃止となった。跡地にはふなばし市民大学校が移転し、教材等は一部郷土資料館へ移管が行われた。

令和 4 年 3 月に、「生涯学習社会」の実現を目指し、生涯学習推進体制の整備・充実を図るため、「第三次船橋市生涯学習基本構想・推進計画（ふなばし一番星プラン）」を策定した。

また、同時期に市民が「ふるさと船橋」に親しみを感じながら心豊かな生活を送るための「第 2 次船橋市文化振興基本方針」、市民のスポーツ活動の推進を図る「第二次船橋市生涯スポーツ推進計画」、地域の実情に即した図書館運営を目的とした「第二次船橋市図書館サービス推進計画」をそれぞれ策定した。

令和 4 年 4 月より、社会教育バスは地域福祉課が実施する「船橋市地域福祉バス借上料補助事業」に統合された。

令和6年3月に、海とともに発展してきた「ふるさと船橋」の歴史的起点である取掛西貝塚を、地域の財産として市民とともに永く伝え、守り、活かすため、「史跡取掛西貝塚保存活用計画」を策定した。

令和6年4月より、地域における様々な課題に対しより市民力を駆使し、地域の課題を解決する事業にしていくため、「市民の力活用事業」を「地域課題発見・解決事業」に変更した。

令和6年5月より、多様な学びに応え、公民館の利便性のさらなる向上を図るため、公民館の個人利用を開始した。

Ⅱ 社会教育の振興

1 成人教育

1) 家庭教育

(1) 家庭教育セミナー

家庭教育セミナーは、子供が健全に成長するうえで、家庭教育の果たす役割の重要性を認識するとともに、地域の連携や教育力を高めていくことを目的としている。

従来の家庭教育学級を見直し、平成4年度から開設した。市内のPTA等と連携し、令和6年度は、幼稚園2、小学校7、子育て・子育て支援団体1の10事業を行った。また、公民館単独で19事業を行い、合計29事業を実施した。

<内容>

- ① 家庭教育に関すること
- ② 親子のふれあい、世代間交流に関すること
- ③ 地域での子供の生活体験・自然体験学習に関すること
- ④ その他

<開設形態>

- ① 開設主体 船橋市教育委員会とPTA、成人教育団体、子育て支援団体 等
- ② 実施機関 各公民館
- ③ 規模
 - ・回数 3回以上かつ4.5時間以上を原則とする。
 - ・人数 参加者は、20人以上を原則とする。
- ④ 予算 1開設、7万円とする。(但し、講師料)

(2) 家庭教育セミナー研修会

<実施場所> 中央公民館5階 第3・第4集会室

- <内 容>
- 1. 事例発表
 - 2. 相談から見た家庭教育の現状
 - 3. 実施に当たって(中央公民館)

(3) 家庭教育相談

幼児から高校生までのしつけ・遊びなど、家庭教育上の悩みや問題等を持つ保護者を対象に、家庭教育指導員等が面接・電話相談を実施した。

<相談対象者 (1件で複数対象者の場合あり)>

相談対象者	小学生	中学生	高校生	その他	計
人 数	45 人	31 人	18 人	4 人	98 人

<相談内容 (1件で複数内容の場合あり)>

相談内容	生活・しつけ 交友関係	不 登 校 等	学習進路	いじめ	その他	計
件 数	43 件	21 件	10 件	2 件	34 件	110 件

(4) 就学時健診等における子育て学習

子育てやしつけなどの家庭教育のあり方を見つめ直し、家庭の教育力を高めるため、就学時健診等の機会をとらえて、令和 6 年度は 55 校の小学校で、翌年新 1 年生となる幼児をもつ保護者を対象に子育て講座を実施した。

2) 団体育成

「船橋市社会教育関係団体の登録に関する基準」に基づき、社会教育関係団体に対して、育成・指導・助言を行っている。この登録に際して、地域の団体は各公民館で、全市的な団体は教育委員会社会教育課で登録事務を行っている。なお、当初登録期間は 7 月 1 日から翌年 6 月 30 日の 1 年間であったが、平成 9 年 7 月 1 日より、2 年間に改正した。

令和 6 年度に市に登録している社会教育関係団体は 1,791 団体となっている。(令和 6 年 8 月 1 日現在) 内訳は、全市的団体が 62 団体(加盟団体を含めると 446 団体)、公民館を活動の中心とする地域の社会教育関係団体が 1,345 団体となる。

<成人団体>

団 体 名	発足年	会員数	活 動 内 容
船橋市全婦人団体連絡会	昭 37	690	社会参加の促進と婦人の地位の向上のため、婦人の諸問題について、研究会・講習会の開催、普及。
船橋ユネスコ協会	平 3	12	ユネスコ憲章の精神により、ユネスコ活動の啓蒙推進、国際相互理解と親善に努力し、国際社会に貢献する市民の育成の活動。
船橋英語連盟	平 5	100	市内英語学習者の成果発表、親睦及び市内在住外国人との交流を図るとともに、市の国際親善事業の普及向上のための活動。
船橋猟友会	平 8	101	狩猟知識の普及、狩猟道德の向上を通じて銃器の危害予防と有益鳥獣の保護、鳥獣資源の確保及び狩猟の発達のための事業。
船橋市地域文庫連絡会	昭 50	52	子供の身近なところに読書環境を整え、質的向上・充実のため、各地域の文庫・読書会・お話し会等の団体間の交流協力のある場をつくとともに、地域により豊かな子供の文化を育てるための学習の場をつくる。
特定非営利活動法人船橋市時活村	平 13	228	定年後、「どう生きていくか」を考え、実践するために自分づくり・生きがいづくり・元気づくりの活動。
船橋市生涯学習コーディネーター連絡協議会	平 13	130	市民の生涯学習活動の推進を図る目的から、市の実施事業への協力、啓発活動、地域社会の生涯学習の援助等。

3) 成人式

昭和 26 年(昭和 25 年度)より、「成人の日」を記念して、成人を祝う式典を実施している。昭和 59 年度からは、対象者が増加したため式典を 3 回に分けて実施した。平成 5 年度からは、市民文化ホール(2 回)と総合体育館(船橋アリーナ)(1 回)の 2 会場で実施した。平成 9 年度には、東葉高速鉄道の開通により利便性が向上した船橋アリーナにおいて、午前・午後の 2 回に分けて実施したが、翌年(平成 10 年度)からは、対象者

の減少と、周辺の交通渋滞を考慮し、市民文化ホールにおいて午前・午後の2回で実施した。平成29年度は、対象者が会場に入りきれない状況に対応するため、式典を3回に分けて実施した。令和2年度は、新型コロナウイルス感染症の影響により、会場開催を中止とし、オンラインで実施した。令和3年度および令和4年度は、感染症対策のためより広い会場である総合体育館(船橋アリーナ)にて2部制で実施し、オンラインでの中継も行った。

なお、平成11年度からは、「国民の祝日に関する法律の一部を改正する法律」の施行により1月の第2月曜日の開催となっている。

令和4年4月より成年年齢が18歳に引き下げられてからも、船橋市では20歳の方を対象に成人式を実施し、式典の司会及び二十歳のアピールの出演者は、20歳の方を対象に公募している。

- <主 催> 船橋市・船橋市教育委員会
<日 時> 令和7年1月13日(祝) 第1部 開式11時30分 終了12時30分
第2部 開式15時00分 終了16時00分
<会 場> 総合体育館(船橋アリーナ)
<対 象 者> 平成16年4月2日～平成17年4月1日に生まれた市民の方
6,284人
<参加記念品> フェイスタオル

- <次 第> 1. 開式のことは
2. 国歌斉唱
3. 市長あいさつ
4. 来賓祝辞
5. 二十歳のアピール
(成人式対象者による、歌、スピーチ、ジャグリング、楽器演奏、よさこい)
6. フィナーレ



4) 生涯学習

(1) 生涯学習フェア

令和6年度は「知って！聞いて！やってみよう！船橋の魅力発見！」をテーマに、ふなばし市民大学校まちづくり学部生涯学習コーディネーター養成学科及びスポーツコミュニケーション学科の学生が企画・運営した。

- <日時> ① 令和7年2月1日(土) 午前10時～正午
② 令和7年2月1日(土) 午前10時30分～正午
③ 令和7年2月1日(土) 午後2時～午後4時
④ 令和7年2月1日(土) 午後1時～午後3時30分
⑤ 令和7年2月1日(土) 午後1時30分～午後3時30分
⑥ 令和7年2月9日(日) 午前10時～午後1時
<会場> ①～⑤ 中央公民館講堂、第3・4集会室、第6・7集会室、第8集会室
⑥ 総合体育館(船橋アリーナ)多目的室

テーマ	講座タイトル	参加者数
① 交通アクセス	ふなばしの道のひみつ～上っては下る曲がりくねった道はどのようにつくられたのか～	29
② 防災・防犯	いざというときの護身術	48
③ 歴史	日本民間航空の開拓者～東京湾沿岸の干潟飛行場から飛び立った鳥人たち～	35
④ 自然環境	もっと知ろうよ！ ふなばしの里山のこと ～どんぐりでリース作り・カードゲームで知ろう里山といきものについて～	20
⑤ 文化	アートで遊んで学ぼう！～ふなばしの絵と物語～	20
⑥ 軽スポーツ	スポコミフェス ～ユニバーサルスポーツ体験&対戦！～	151

(2) まちづくり出前講座

市民が主催する集会に市職員等を講師として派遣し、市の事業や施策などについて説明を行う。

＜講座内容＞ 98メニュー

＜開 始 日＞ 平成 12 年 10 月 1 日より実施

＜対 象＞ 市内在住・在勤・在学の 10 人以上の団体・集まり

＜開催日時＞ 年末・年始(12/28～1/4)を除く午前 9 時～午後 9 時までの間の 2 時間以内

＜会 場＞ 会場の手配や進行については申請者(主催者)側で行う。

＜費 用＞ 無料(教材費が必要な場合もある)

＜申 込 み＞ 希望日の 1 か月前までに、申請書を社会教育課に直接持参、あるいは郵送または FAX で送付。

＜令和 6 度実績＞ 実施件数 195 件、参加者数 7,636 人

講座名	件数
防災について	50
消費者講座Ⅲ～成人・高齢者向け～	15
健康寿命を延ばそう～病気があっても住み慣れた地域で生活するために～	10
地域で取り組もう！健康づくりと介護予防「ふなばしシルバーリハビリ体操」体験教室	10
上手なお医者さんのかかり方	9
防犯講座	8
わかりやすい介護保険の使い方	6
最期まで自分らしく生ききるために、あなたの願いは何ですか？	5
健康生活のはなし	5
交通安全教室	5
地域包括支援センターってどんなところ？	4
寝たきりにならないためのリハビリとは？～住み慣れた場所でいきいきと(地域リハビリテーションの推進)～	3
在宅医療のはなし～住み慣れた自宅で療養したい～	3
おいしく食べて健康に！船橋の食育	3
環境を考える I ～水のはなし～	3

環境を考えるⅤ～生物多様性のはなし～	3
遺跡から見る地域の歴史	3
マイナンバー制度について	3
船橋のまちづくりの将来ビジョン「船橋市都市計画マスタープラン」	2
高齢者に対する(1.在宅福祉サービス 2. 施設整備)について	2
薬物乱用は「ダメ。ゼッタイ。」	2
感染症のはなし	2
災害時の公衆衛生	2
私にもできた！ 支え合いのまちづくり～始めてみませんか？地域でできるボランティア～	2
「第4次船橋市地域福祉計画」について	2
障害と障害のある人への理解	2
児童虐待と子どもの貧困	2
環境を考えるⅣ～地球温暖化のはなし～	2
みんなで考えようごみ減らし	2
「ごみ」の減量と資源化	2
消費者講座Ⅱ～中学生・高校生・若者向け～	2
美術鑑賞講座～市所蔵美術品の紹介～	2
国史跡 取掛西貝塚を知ろう	2
市内農業の栽培状況と農業センター圃場見学	2
船橋の未来図「船橋市総合計画」	1
まちづくり体験教室	1
船橋市の木造密集住宅地	1
あなたもゲートキーパー宣言	1
みんなで見守りあえるまちづくり！～みまもりあいプロジェクトのすすめ～	1
高齢者の「見守り」について	1
今すぐできる食中毒予防	1
生活保護制度について	1
市の農業について	1
児童本の読み聞かせの仕方とその実演	1
市の文化財	1
市内の縄文遺跡	1
市の国際交流	1
あなたの住まいは地震に耐えられますか？	1
道づくりについて	1

(3) 生涯学習サポート事業

自主的に「何かを学びたい、体験したい」と思っている人と、自分の技能や知識をボランティアとして生かしたいと思っている人を結びつけ、市民の学びあいをお手伝いし、学びの輪を広げることを目的とした事業。

＜令和6年度実績＞

- ・登録者数 43人(令和7年3月31日現在)
- ・実施件数 6件
- ・利用人数 83人

(4) 初心者のためのパソコン講習会

パソコン初心者を対象とした講習を行い、パソコンの基本的な使い方について学ぶ機会を提供した。民間事業者に委託し、年間で8コース実施した。

＜令和6年度実績＞

- ・全8コース（1コースにつき1日5時間×2日間の講習）
- ・受講者数 135人
- ・年齢別の受講者数 10～49歳 13人、50～59歳 30人、60～69歳 18人、70～79歳 43人
80歳以上 22人、不明9人

5] 学校・家庭・地域の連携

地域学校協働活動

地域全体で学校を支援していく体制づくりを推進し、地域と学校がパートナーとして連携・協働するための仕組みの構築を目指し、地域と学校とをつなぐコーディネーターとしての役割を担う、地域学校協働活動推進員を教育委員会が学校単位で委嘱し、その活動に要する消耗品を支給している。

本事業は、令和6年度から市内小・中・高等・特別支援学校83校で開始した。事業開始に合わせて、平成21年度から行っていた学校支援地域本部事業は廃止された。

＜活動内容＞

地域ボランティアによる学習支援、安全支援、部活動支援、学校行事支援、地域貢献、環境整備

2 ふなばし市民大学校

平成 16 年 4 月から、老人大学、ボランティア大学、スポーツ健康大学、生涯学習コーディネーター養成講座を統合して、「ふなばし市民大学校」としてスタートした。

平成 30 年度から 31 年度(令和元年度)の 2 か年をかけてカリキュラム検討委員会を立ち上げ、時代に即した魅力のあるカリキュラムの構築に向けて、学部・学科の再編を見据えながら有識者の方々のアドバイスを受けて検討を重ね、令和 2 年度から新カリキュラムで授業を行う予定であったが、新型コロナウイルス感染症の感染拡大防止により休校となり、令和 3 年度から新カリキュラムでの授業を実施した。

なお、令和 4 年度から、総合教育センター内に校舎を移転している。

1 令和 6 年度 概要

(定員・応募者・入学者・修了者の状況)

(単位:人)

学部	学科	定員	応募者	入学者	修了者	目的
まちづくり	ボランティア養成	30	26	23	22	ボランティアや地域貢献活動の基礎学習と実習をとおし、自分に合ったボランティア活動のきっかけづくりを行う。
	スポーツコミュニケーション	30	16	16	15	スポーツをとおしたボランティア活動を行うための基礎学習(コミュニケーション、リスクマネジメント、企画等)とともに、初級パラスポーツ指導員の資格取得を目指す。
	生涯学習コーディネーター養成	30	32	30	25	生涯学習の基礎を学び、生涯学習のサポートを行う生涯学習コーディネーターの養成を目指す。
	ふなばしマイスター	30	38	30	28	歴史・文化・産業等の学習研究をとおして“ふなばしの魅力”を再発見し、その魅力を紹介できる人の育成を目指す。
	小 計	120	112	99	90	
いきいき	くらしの教養 1	36	36	31	30	ふなばし市民大学校の授業やクラスでの活動をとおして、学生相互の親睦、交流を深め、生きがいづくり、仲間づくりに貢献することを目的とする。
	くらしの教養 2	36	38	32	30	
	こころとからだの健康 1	36	34	27	26	
	こころとからだの健康 2	36	25	24	22	
	パソコン 1	25	34	25	24	
	パソコン 2	25	27	25	23	
	パソコン 3	25	31	25	25	
	パソコン 4	25	24	25	25	
	園芸 1	25	26	20	20	
	園芸 2	25	23	19	17	
	小 計	294	298	253	242	
合 計		414	410	352	332	

※パソコン学科は、第二希望の学科に入学が可能のため、入学者数が応募者数を超える場合がある。

	コース	定員	応募者	参加者	目的
特別講座	パラレルキャリアコース	35	23	23	キャリアの幅を広げていきたい方を対象に、今の仕事を続けながら副業を実践することでキャリアの選択肢を広げる方法を学ぶ。
	コミュニティビジネスコース	35	13	13	地域の課題解決を目指す新しい視点を学び、アイデアを実際のビジネスとして形にするための知識やスキルを身につけることを目的に、自身の考えるビジネスの実現に向けた一歩を踏み出すきっかけとなる内容を学ぶ。
	合 計	70	36	36	

■いきいき学部の各学科の区分について

区分「1」「3」は午前、区分「2」「4」は午後に授業を行っている。授業内容は園芸学科を除き「1」「2」「3」「4」とも同じ内容である。園芸学科については「1」が野菜、「2」が花の学習内容となっている。

2 令和6年度 学部、学科別の学習内容、授業回数

まちづくり学部

区 分		主な学習内容	授業回数
各学科	ボランティア養成	ボランティア論～人・まちに関わるボランティア～、コミュニケーション・プレゼンテーションスキル、船橋の歴史、これからの船橋、体験実習、各種ワークショップ	34 回
	スポーツコミュニケーション	各種専門的な知識、安全管理の基礎と実践体験、各種目ごとの実践体験、企画運営の基礎と実践、対象者理解の基礎と実践、コミュニケーションスキルの基礎と実践	45 回
	生涯学習コーディネーター養成	生涯学習の基礎知識、コーディネーターとしての基礎力、実習、地域のニーズや資源にあった学びの企画力、調整力の習得	36 回
	ふなばしマイスター	船橋の知識(船橋の美術活動・民間信仰・自然・地名・遺跡・石造文化財・農業と水産・商工業他)、魅力を伝える方法(プレゼンテーションスキル、資料の探し方他)、地域案内体験実習	37 回

いきいき学部

区 分		主な学習内容	授業回数
共 通		歌ってみよう！あの歌！この歌！、オンリーワンの市民参加、身近な税金の話	3 回
各学科	くらしの教養 1・2	地元船橋を知る、よりよい人間関係づくり、健康づくり、古典文学、音楽体験、金融経済 他	各 32 回
	こころとからだの健康 1・2	こころとからだの仕組み、俳句・陶芸などの創作活動、各種軽スポーツや音楽脳トレ 他	各 33 回
	パソコン 1・2・3・4	パソコンの基本操作、ワード(文書作成)、エクセル(表計算)、写真の編集 他	各 33 回
	園芸 1	夏野菜・秋冬野菜の育て方、管理実習 他	43 回
	園芸 2	家庭園芸植物概論、草花の植え付けと管理実習、肥料・病害虫の話 他	35 回

3 共通講座、全体講座の実施状況

いきいき学部共通講座

実施日	テーマ	講 師	会 場
7 月 3 日(水)	歌ってみよう！あの歌！この歌！	すずき企画	市民文化ホール
10 月 2 日(水)	オンリーワンの市民参加	市民協働課	市民文化ホール
12 月 4 日(水)	身近な税金の話	船橋税務署	市民文化ホール

全体講座

実施日	テーマ	講 師	会 場
4 月 27 日(土)	新しい時代の市民大学を考える	明治学院大学社会学部社会学科 教授 坂口 緑 氏	市民文化ホール

4 学部、学科別の主な登校日・時間及び会場

まちづくり学部

区 分		登校日・時間(原則)		会 場
各学科 (週 1 回)	ボランティア養成	水曜日	10:00～12:00	ふなばし市民大学校
	スポーツコミュニケーション	月曜日	19:00～21:00	中央公民館 他
	生涯学習コーディネーター養成	金曜日	10:00～12:00	ふなばし市民大学校 他
	ふなばしマイスター	火曜日	10:00～12:00	ふなばし市民大学校 他

いきいき学部

区 分			登校日・時間(原則)		会 場
共 通(年 3 回程度)			水曜日	14:00～16:00	市民文化ホール
各学科 (週 1 回)	くらしの教養	1	木曜日	10:00～12:00	ふなばし市民大学校 他
		2		14:00～16:00	
	こころとからだの健康	1	月曜日	10:00～12:00	ふなばし市民大学校、 総合教育センター 他
		2		14:00～16:00	
	パソコン	1	月曜日	10:00～12:00	ふなばし市民大学校
		2		13:00～15:00	
		3	火曜日	10:00～12:00	
		4		13:00～15:00	
	園芸	1	木曜日	10:00～12:00	アンデルセン公園、御滝花園 他
		2		14:00～16:00	

3 公民館＜各公民館の活動＞

1)海老が作公民館

1 地域の状況

海老が作公民館のある大穴地区は、船橋市の北部に位置し、江戸時代に旧大穴村の新田として開拓された地域であり、小字名の「海老が作」を伝承のため館名としている。

昭和45年頃からの宅地開発により急激に人口が増加したが、現在は農地等の市街化調整区域と住宅地が混じり合う景観を見ている。管区は大穴南、大穴北、大穴町全域で、対象人口は令和6年4月1日現在6,375世帯、13,684人、65歳以上の人口比率は37.28%と市内でも1、2を争う高齢化率の高い地域である。

2 主催事業一覧

分類	No	事業名	対象	期間	回数	延時間	主な内容	主な講師	実受講者数(人)	延受講者数(人)
学級講座	1	健康体操セミナー	成人一般	5/13・5/20・6/3・6/10・6/17(月)	5	8	成人(主として中高年)のための健康と身体作りを目指した体操	千葉県生涯スポーツ公認指導員 山岸玲子	43	193
	2	市民企画「学びの糸口～心楽暮～」	成人一般	5/31・6/7・6/14・6/21(金)	4	9	製作、散策、講義、レクチャーコンサート	学芸員 平山恭子 他	18	67
	3	筆ペン基本教室	成人一般	9/28・10/5・10/12(土)	3	5	筆ペン基本を学ぶ	(公財)日本書道教育学会師範 小松潤子	18	49
	4	市民企画講座「元気が出る生涯学習講座」	成人一般	11/15・11/22(金)	2	5	両国の歴史についての講義と散策	まなび船橋 鈴木睦男 他	17	33
	5	海老が作寿大学	高齢者	4月・8月を除く毎月3木	10	15	国際交流講座、健康講座他	ほけんの窓口グループ 他	54	395
	6	介護予防教室	高齢者	8/23・8/30・9/13・9/20(金)	4	6	認知症予防についての講話と脳トレや転倒予防運動などの実技	(株)第一興商健康運動指導士	18	61
	7	本館家庭教育セミナー	成人一般	2/20・2/27・3/6(木)	3	5	一日の疲れを取るヨガ	ヨガ講師 後藤真弓	13	35
集会活動	8	ふなばしハッピーサタデー事業①	青少年	5/26(日)	1	2	ロッククライミング	ボーイスカウト第20団	—	39
	9	ふなばしハッピーサタデー事業②	青少年	6/15(土)	1	2	手作りおもちゃ	船橋市スポーツと健康を推進する会	—	21
	10	ふなばしハッピーサタデー事業③	青少年	7/20(土)	1	1	ボッチャ&モルック体験	スポーツ推進員	—	17
	11	ふなばしハッピーサタデー事業④	青少年	9/7(土)	1	2	小学生わくわくタイム	三咲児童ホーム職員	—	30
	12	ふなばしハッピーサタデー事業⑤	青少年	9/8(日)	1	2	スノードーム製作	千葉県立現代産業科学館	—	24
	13	ふなばしハッピーサタデー事業⑥	青少年	11/9(土)	1	2	みんなで楽しくドッジビー！	青少年相談員 大穴地区	—	21
	14	ふなばしハッピーサタデー事業⑦	青少年	12/14(土)	1	2	ニュースポーツを楽しもう！	北部地区子ども会連絡協議会	—	9
	15	ふなばしハッピーサタデー事業⑧	青少年	2/23(日)	1	4	こどもまつり	劇団あまぐり	—	1,523

集会活動	16	巡回児童ホーム 小学生わくわくタイム	青少年	6/12(水)・ 9/7(土)・ 11/13(水)・ 1/11(土)	4	8	簡単工作、ゲーム大会 他	児童ホーム職員	—	161
	17	巡回児童ホーム 0・1・2歳ぽかぽか広場	その他	5/24・7/26・ 9/27・11/22・ 1/24(金)	5	8	リズム体操 ふれあい遊び 情報交換 他	児童ホーム職員	—	25
	18	ふなばしシルバーリハビリ 体操教室	高齢者	4/5・5/17・6/7・ 7/5・8/2・9/6・ 10/4・11/1・ 12/6・1/10・ 2/7・3/7(金)	12	12	シルバーリハビリ体操	シルバーリハビリ体操指導士	—	302
	19	フラワーアレンジメント	成人一般	10/3(木)	1	2	秋のリース作り	フラワー装飾 技能士 内山ヒロシ	—	19
	20	自然観察教室	成人一般	11/7(木)	1	3	大穴周辺の史跡を巡りながら散策	自然観察指導員 平栗瑞枝	—	16
	21	大穴小学校就学時健診における子育て学習	成人一般	11/14(木)	1	1	子育て講演	親業訓練協会 インストラクター 本間恵	—	66
	22	異文化体験 ～タイを知ろう～	成人一般	2/6(木)	1	2	タイのデザート作りと暮らしや文化の講話	タイ料理研究家 古田ノンラック	—	13
	23	七タコンサート	その他	7/6(土)	1	2	マリンバとピアノのコンサート	マリンバ奏者 宮野下シリウ 他	—	102
	24	クリスマスコンサート	その他	12/7(土)	1	2	クリスマスに映画音楽	ピアノ 金益研二 他	—	119
	25	ファミリー卓球	その他	4/21・5/19・ 6/16・8/18・ 9/22・10/13・ 11/17・12/22・ 1/19・2/16・ 3/16(日)	11	63	卓球台の個人向自由開放	—	—	243
	26	卓球団体交流会	成人一般	7/14(日)	1	6	公民館登録卓球団体の交流大会	—	—	38
	27	海老が作公民館まつり	その他	10/19(土)～ 10/20(日)	1	11	発表、作品展示 他	—	—	2,130
	28	子育てプレイルーム	その他	4/1・5/13・6/3・ 7/1・8/5・ 9/2(月)・ 10/6(日)・ 11/11・12/2・ 1/6・2/3・ 3/3(月)	12	24	人形劇、おはなし会 他	よみかたりんご	—	161
	29	デジタルデバイド対策事業①	成人一般	8/28(水)	1	2	触っておぼえる！スマホの基本とキャッシュレス	ソフトバンク (株)スマホアドバイザー	—	10
	30	デジタルデバイド対策事業②	成人一般	9/27(金)	1	2	自分のスマホを使った体験会	(株)ジェイコム	—	11
	31	デジタルデバイド対策事業③	成人一般	10/25(金)	1	2	自分のスマホを使った体験会	(株)ジェイコム	—	10
	32	再生しよう！住まいの補修 DIY教室	成人一般	12/14(土)	1	3	障子紙の貼り替え	DIYアドバイザー 正法地健 他	—	9

集会活動	33	いきいきサロン「花梨」	その他	4/1・5/13・6/3・7/1・9/2(月)・10/6(日)・11/11・12/2・2/3(月)	9	18	お茶を楽しみながら歓談	—	—	209
	34	サークル一日体験	その他	1/10(金)・1/20(月)・1/21(火)・1/22(水)	4	6	サークル活動支援	社会教育関係団体	—	8
	35	社会教育関係団体研修会	その他	4/24(水)	1	1	登録申請書類作成説明・相談、公民館の利用について 他	—	—	20

2) 海神公民館

1 地域の状況

海神公民館は市内で25番目の公民館として平成12年5月13日に開館した。対象地域は海神1～6丁目、南本町、海神町2丁目～3丁目、海神町東1丁目、海神町西1丁目、海神町南1丁目、南海神1丁目～2丁目、面積2.8km²からなり、対象人口は令和6年4月1日現在、17,507世帯、32,674人である。管区内には小学校が3校と中学校が1校ある。海神公民館の立地は、京成本線海神駅から徒歩1～2分と交通の便が良いため、他地域の方にも多く利用されている。

2 主催事業一覧

分類	No	事業名	対象	期間	回数	延時間	主な内容	主な講師	実受講者数(人)	延受講者数(人)
学級講座	1	自律神経を整えるヨガ	成人一般	8/29・9/5・9/12(木)	3	3	自律神経を整えるヨガ	ヨガ講師 後藤真弓	17	48
	2	考古学講座	成人一般	1/11・1/18・1/25(土)	3	5	下ヶ戸貝塚～我孫子市の縄文時代後晩期～ 弥生時代の船橋、房総半島における弥生文化	我孫子市文化スポーツ課長 手嶋秀吾 他	118	323
	3	おとなの教養講座	成人一般	11/5・11/19・11/26(火)	3	6	船橋海岸線の変遷、浮世絵に描かれた船橋・成田街道、南船橋周辺散策	船橋地名研究会 山本稔 他	25	74
	4	介護予防教室	高齢者	6/6・6/13・6/20・6/27・7/4(木)	5	8	介護予防のための運動、脳トレ	東京体育機器(株) 運動指導員	24	114
	5	海神はつらつ健康体操	高齢者	9/27・10/25・11/22・12/20・1/24・2/28(金)	6	9	高齢者向けの軽体操、筋トレ	健康管理士 酒井辻子	68	306
	6	海神寿大学	高齢者	4・8月を除く毎月3水	10	15	市民防犯講話、映画鑑賞会、お口の健康、リズム体操、地球温暖化対策、みんなで歌おう、健康体操、新春ミニコンサート、落語鑑賞会	市民安全推進課 他	63	524
	7	なかよし広場	その他	11/27・12/25・1/22・2/26(水)	4	4	乳幼児のおやつの話、読み聞かせ講座、こどもの靴選び、親子ヨガ、親子ふれあい遊び	西部保健センター 他	16	32
集会活動	8	ふなばしハッピーサタデー事業①	青少年	5/18(土)	1	2	子ども卓球教室	KTC	—	5
	9	ふなばしハッピーサタデー事業②	青少年	7/24(水)	1	2	夏のスペシャル工作(バズーカ砲とペットボトル風車)	(特非)船橋市レクリエーション協会	—	28
	10	ふなばしハッピーサタデー事業③	青少年	8/17(土)	1	2	夏休み子ども環境教室(牛乳パックでソーラーラントンを作ろう)	(一財)千葉県環境財団	—	11
	11	ふなばしハッピーサタデー事業④	青少年	8/31(土)	1	2	メダカの飼育教室	秀明大学学校教師学部教授 田中元	—	12
	12	ふなばしハッピーサタデー事業⑤	青少年	10/12(土)	1	2	親子料理教室(お菓子作り)	菊池成美	—	19

集会活動	13	ふなばしハッピーサタデー事業⑥	青少年	11/13(水)	1	2	ユニバーサルスポーツで遊ぼう	(特非)船橋市レクリエーション協会	—	22
	14	ふなばしハッピーサタデー事業⑦	青少年	12/14(土)	1	1	冬のお楽しみ会	—	—	25
	15	ふなばしハッピーサタデー事業⑧	青少年	1/18(土)	1	2	カルタで手話をおぼえよう！	船橋市聴覚障害者協会	—	9
	16	ふなばしハッピーサタデー事業⑨	青少年	2/23(日)	1	4	海神公民館こどもまつり(スタンプラリー、ゲーム、模擬店 他)	青少年相談員他	—	2,083
	17	Let'sダンス！	青少年	6/8(土)	1	2	ヒップホップダンスをやろう	田仲由奈	—	23
	18	環境講座	成人一般	12/5(木)	1	2	エコクッキング	野菜ソムリエ平野郷子	—	10
	19	多文化共生事業	成人一般	1/25(土)	1	4	バングラデシュの家庭料理と文化を学ぼう	英語教師ザマンサミナ	—	22
	20	デジタルデバイト対策事業①	成人一般	9/25(水)	1	2	今からはじめる！スマートフォン体験 入門編	ソフトバンク(株)スマホアドバイザー	—	18
	21	デジタルデバイト対策事業②	成人一般	12/5(木)	1	2	触っておぼえる！スマホの基本とLINEの体験	ソフトバンク(株)スマホアドバイザー	—	14
	22	デジタルデバイト対策事業③	成人一般	2/12(水)	1	2	触っておぼえる！スマホの基本とキャッシュレス	ソフトバンク(株)スマホアドバイザー	—	11
	23	地域防災講座	成人一般	3/6(木)	1	2	避難所がどのようなところか	船橋SLネットワーク	—	17
	24	本館家庭教育セミナー①	成人一般	12/14(土)	1	2	親子で巻き寿司づくり	巻き寿司講師黒川麻衣子	—	24
	25	本館家庭教育セミナー②	成人一般	2/15(土)	1	2	親子で和菓子作り	JSA練り切りアート認定講師加藤牧子	—	24
	26	本館家庭教育セミナー③	成人一般	3/1(土)	1	2	親子でDIY踏台作り	(株)持井工務店代表取締役持井大輔	—	5
	27	海神南小学校就学時健診等における子育て学習	成人一般	11/6(水)	1	1	意欲のある子どもが育つ3つのポイント	健伸学院常任理事渡邊登代子	—	79
	28	西海神小学校就学時健診等における子育て学習	成人一般	11/12(火)	1	1	子どもの生活リズム	元小学校長佐藤絹子	—	116
	29	海神小学校就学時健診等における子育て学習	成人一般	11/12(火)	1	1	意欲のある子どもが育つ3つのポイント	健伸学院常任理事渡邊登代子	—	90
	30	地域交流講座	成人一般	11/16(土)	1	2	みんなで笑おう！落語会	落語家立川小談志	—	40
	31	海神公民館ボランティア活動支援事業	成人一般	5/29(水)・7/9(火)・3/14(金)	3	18	庭の除草作業・清掃	—	—	33

集会活動	32	ふなばしシルバーリハビリ体操教室	高齢者	4/8・5/20・6/10・7/8・8/19・9/9・10/28・11/18・12/9・1/20・2/10・3/10(月)	12	12	シルバーリハビリ体操	シルバーリハビリ体操指導士	—	484
	33	ふれあいコンサート	その他	12/1(日)	1	3	地域の小中学校合同での発表による地域連携コンサート	—	—	617
	34	おんがくであそぼう	その他	5/24・9/27・11/29(金)	3	2	親子での音楽あそび	茂木旬子	—	101
	35	卓球開放事業	その他	5月を除く毎月1土	11	33	自由に卓球を楽しむ	ゆうゆうクラブ他	—	248
	36	第21回海神公民館文化祭・ふれあいまつり	その他	10/19(土)～10/20(日)	1	11	公民館利用団体等の発表、展示、模擬店	—	—	2,853
	37	社会教育関係団体研修会	その他	5/8(水)	1	2	社会教育関係団体の研修	公民館職員	—	36
	38	サークル見学・体験会	その他	12/1(日)～12/21(土)	1	89	期間中気軽にサークル活動を見学・体験してもらい加入のきっかけとする	社会教育関係団体	—	44

3) 葛 飾 公 民 館

1 地域の状況

葛飾公民館は県内有数の乗降者数があるJR西船橋駅から徒歩圏内であり、京成本線西船駅からも徒歩5分ほどと、幅広い地域から来館しやすい位置にある。

平成2年に開館し、対象地域は西船・山野町・印内・印内町・古作・古作町・東中山・葛飾町・本郷町とエリアは広く、対象人口は令和6年4月1日現在23,544世帯、44,144人で、今後も増加が予想される。北部地域には農地が見られるが、駅周辺を中心に社宅やマンションが多く、定住型と非定住型の住民が混在し、高齢化率は令和6年4月1日現在、市全体の23.9%に対し15.7%と比較的低い。交通の便が良いため、音楽や演劇を愛好する若者の利用が多く、新規の利用希望者が絶えない状況にある。

2 主催事業一覧

分類	No	事業名	対象	期間	回数	延時間	主な内容	主な講師	実受講者数(人)	延受講者数(人)
学級講座	1	ヨガ講座	成人一般	6/22・6/29(土)	2	2	週末にヨガでリフレッシュする	ヨガインストラクター 北田由紀子	12	18
	2	郷土史講座	成人一般	11/6・11/13(水)	2	4	船橋の富士塚 浅間神社を訪ねる	まなび船橋 鈴木睦夫 越尾裕美	20	39
	3	おもしろ雑学講座 隅田川の橋を巡る	成人一般	11/20・11/27(水)	2	4	隅田川の橋を巡る 座学・散策	船橋地名研究会 会長 山本稔	20	26
	4	クリスマスをおしゃれに彩ろう アロマ&ラッピング	成人一般	12/7・12/14(土)	2	4	シューズキーパーづくり クリスマスラッピング	薬剤師 下川麻里 他	20	13
	5	色えんぴつを楽しむ	成人一般	2/20・2/27・3/6(木)	3	6	色えんぴつで絵を描く	色鉛筆アート講師 釘本緑	12	34
	6	かつしか寿大学	高齢者	4・8月を除く毎月3火	10	15	ストレッチ体操・交通安全教室 他	健康運動指導士・船橋警察署職員 他	70	475
	7	一般介護事業 楽しく認知症予防	高齢者	6/6・6/20・6/27・7/4(木)	4	6	フレイル・認知症・ロコモ予防セミナー	(株)第一興商	30	51
集会活動	8	ふなばしハッピーサタデー事業①	青少年	5/11(土)	1	2	母の日のサプライズ ひみつのプレゼント	クラフト作家 小宮要	—	17
	9	ふなばしハッピーサタデー事業②	青少年	6/15(土)	1	2	身近なもので手作りおもちゃ	あそびの文化祭	—	18
	10	ふなばしハッピーサタデー事業③	青少年	7/13(土)	1	2	忍者に挑戦	—	—	28
	11	ふなばしハッピーサタデー事業④	青少年	8/24(土)	1	1	ペットボトルの空気砲	船橋市青少年相談員連絡協議会	—	16
	12	ふなばしハッピーサタデー事業⑤	青少年	9/21(土)	1	2	ハロウィンのアイシングクッキー	料理教室講師 菊池成美	—	20
	13	ふなばしハッピーサタデー事業⑥	青少年	11/9(土)	1	2	オリジナルスーパーボール	西船児童ホーム職員	—	25

集会活動	14	ふなばしハッピーサタデー事業⑦	青少年	12/14(土)	1	2	スポーツ雪合戦	(特非)船橋市レクリエーション協会	—	22
	15	ふなばしハッピーサタデー事業⑧	青少年	12/21(土)	1	2	クリスマスコンサート	トリオリリリ	—	102
	16	ふなばしハッピーサタデー事業⑨	青少年	1/11(土)	1	2	スノードームをつくろう	千葉県立現代産業科学館	—	19
	17	ふなばしハッピーサタデー事業⑩	青少年	2/16(日)	1	4	こどもまつり	こどもまつり実行委員会	—	2,748
	18	ふなばしハッピーサタデー事業⑪	青少年	2/22(土)	1	2	飾り巻きずし	黒川麻衣子	—	18
	19	ふなばしハッピーサタデー事業⑫	青少年	3/27(木)	1	2	春休みのお昼ごはん	守安久美子	—	19
	20	なつやすみこども環境講座	青少年	7/25(木)	1	2	環境講話とエコカー工作	アースドクターふなばし	—	14
	21	こどもプログラミング教室	青少年	9/7(土)	1	2	micro:bitを使用したプログラミング体験	プログラミング講師 藤田育夫	—	10
	22	地産地消 野菜の魅力 トマト編	成人一般	6/26(水)	1	2	トマト作りの講話と収穫体験	三須トマト農園	—	15
	23	鍋帽子でふっくら保温調理講座	成人一般	10/30(水)	1	3	鍋帽子を使った保温調理	社会教育関係団体 友の会 西船方面	—	12
	24	葛飾小学校就学時健診等における子育て学習	成人一般	11/14(木)	1	1	意欲的な子供が育つ3つのポイント	元小学校長 渡邊登代子	—	180
	25	行田西小学校就学時健診等における子育て学習	成人一般	11/21(木)	1	1	意欲的な小学生が育つ4つのポイント	元小学校長 渡邊登代子	—	86
	26	シルバーリハビリ体操教室	高齢者	毎月2火	12	12	リラックス体操・筋トレ体操	シルバーリハビリ体操初級指導士	—	557
	27	社会教育関係団体研修会	成人一般	4/25(木)	1	1	情報発信の支援・報告書についての説明	公民館職員	—	41
	28	デジタルデバイド対策事業①	成人一般	5/22(水)	1	2	はじめてのインターネットショッピング	イオンリテール(株) 他	—	15
	29	デジタルデバイド対策事業②	成人一般	6/12(水)	1	2	さわって覚えるスマホの基本とLINEの体験	ソフトバンク(株)	—	7
	30	デジタルデバイド対策事業③	成人一般	9/11(水)	1	2	さわって覚えるスマホの基本とキャッシュレス	ソフトバンク(株)	—	8
	31	福祉のまちづくり支援ちびっこ広場①	その他	4/17(水)	1	2	はじめの会	葛飾地区社会福祉協議会ボランティア	—	24
	32	福祉のまちづくり支援ちびっこ広場②	その他	5/20(月)	1	2	栄養士さんとおはなし	栄養士	—	25
	33	福祉のまちづくり支援ちびっこ広場③	その他	6/17(月)	1	2	歯のおはなし	葛飾地区社会福祉協議会ボランティア	—	28

集会活動	34	福祉のまちづくり支援ちびっこ広場④	その他	7/8(月)	1	2	親子ヨガ	保健師	—	26
	35	福祉のまちづくり支援ちびっこ広場⑤	その他	8/19(月)	1	2	ちびっこまつり	葛飾地区社会福祉協議会ボランティア	—	24
	36	福祉のまちづくり支援ちびっこ広場⑥	その他	9/9(月)	1	2	西図書館先生とおはなし	西図書館職員	—	30
	37	福祉のまちづくり支援ちびっこ広場⑦	その他	10/28(月)	1	2	ちびっこ運動会	葛飾地区社会福祉協議会ボランティア	—	34
	38	福祉のまちづくり支援ちびっこ広場⑧	その他	11/18(月)	1	2	子供の足と靴えらび	葛飾地区社会福祉協議会ボランティア	—	47
	39	福祉のまちづくり支援ちびっこ広場⑨	その他	12/16(月)	1	2	うたってあそぼう	葛飾地区社会福祉協議会ボランティア	—	34
	40	福祉のまちづくり支援ちびっこ広場⑩	その他	1/20(月)	1	2	保健師さんとおはなし	保健師	—	26
	41	福祉のまちづくり支援ちびっこ広場⑪	その他	2/17(月)	1	2	人形劇	葛飾地区社会福祉協議会ボランティア	—	25
	42	福祉のまちづくり支援ちびっこ広場⑫	その他	3/17(月)	1	2	おわりの会	葛飾地区社会福祉協議会ボランティア	—	24
	43	すまいる広場①	その他	5/9(木)	1	1	栄養士のおはなし	南本町子育て支援センター職員	—	4
	44	すまいる広場②	その他	6/13(木)	1	1	絵本の紹介読み聞かせ	西図書館職員	—	8
	45	すまいる広場③	その他	7/11(木)	1	1	赤ちゃんの夏のケア	西部保健センター職員	—	4
	46	すまいる広場④	その他	9/12(木)	1	1	ベビーマッサージ	ベビーマッサージ指導者本間敏子	—	6
	47	すまいる広場⑤	その他	10/10(木)	1	1	トーンチャイム	音楽講師太田典子	—	21
	48	すまいる広場⑥	その他	11/14(木)	1	1	リトミック・歌・マッサージ	音楽講師越尾裕美	—	21
	49	すまいる広場⑦	その他	12/21(土)	1	1	クリスマスコンサート	トリオリリリ	—	102
	50	すまいる広場⑧	その他	1/9(木)	1	1	保健師のおはなし	南本町子育て支援センター職員	—	4
	51	すまいる広場⑨	その他	2/13(木)	1	1	親子の歯のおはなし	歯科衛生士宮澤紀子	—	4
	52	すまいる広場⑩	その他	3/13(木)	1	1	絵本の紹介・読み聞かせ	西図書館職員	—	4
	53	葛の葉らいぶ①	その他	5/18(土)	1	2	篠笛・和太鼓・尺八のよる邦人らいぶ花祭り	打花打火	—	127

集会活動	54	葛の葉らいぶ②	その他	7/6(土)	1	2	ボサノバ弾き語りライブ	ボーカル・ギター ウエムラケイ 他	—	130
	55	葛の葉らいぶ③	その他	8/24(土)	1	2	ハワイアンコンサート	ボーカル・ピアノ 古賀まみ奈 他	—	175
	56	葛の葉らいぶ④	その他	11/30(土)	1	2	葛飾行田合同管弦楽コンサート	葛飾行田合同 管弦楽	—	125
	57	葛の葉らいぶ⑤	その他	12/21(土)	1	1	クリスマスコンサート	トリオリリ	—	102
	58	葛の葉らいぶ⑥	その他	1/25(土)	1	2	新春葛飾福寄席	落語家 桂竹千代 他	—	121
	59	葛の葉らいぶ⑦	その他	2/1(土)	1	2	地域ふれあいコンサート デキシールランドジャズの魅力	楠堂浩己と FINEST JAZZ MAN	—	143
	60	葛の葉らいぶ⑧	その他	3/1(土)	1	1	葛飾小音楽クラブスプリングコンサート	葛飾小音楽ク ラブ	—	103
	61	おもしろ雑学講座 親子で作ろう防災時の温 かごはん	その他	8/25(日)	1	3	湯せんでできる調理実習	船橋SLネット ワーク	—	20
	62	葛飾公民館文化祭	その他	10/12(土)～ 10/13(日)	1	13	舞台発表・展示・模擬店	—	—	2,036
	63	福祉まつり	その他	10/20(日)	1	5	健康相談・ゲーム・模擬店	—	—	1,506
	64	葛飾公民館本館家庭教育 セミナー①	その他	11/9(土)	1	3	親子でパンづくり	料理教室講師 菊池成美	—	25
	65	葛飾公民館本館家庭教育 セミナー②	その他	2/8(土)	1	2	親子でみそづくり	料理教室講師 廣瀬夏子	—	25

4) 小室公民館

1 地域の状況

小室町は船橋市の北端に位置し、生活圏は北総の一部であり、隣接する印西・白井の両市との関わりも深い。また、宅地造成で行われた小室台の発掘に際して古墳時代のもものとみられる鉄製の長刀やメノウ製の勾玉、琥珀製の管玉等も発掘されており、この発掘により旧石器時代から中世に至るそれぞれの時代に小室地区に人々の営みがあったことが証明されている。

従来、農村地帯であった同町に千葉ニュータウンの一部が造成され、昭和54年3月に入居が始まると、わずか368人ばかりであった人口は、令和6年4月1日現在3,343世帯、6,763人となっている。新規住宅建設は引き続き行われており、子育て世代の入居も多い。小室地区は、自然の林が残り、公園や緑地が適度に配置された落ち着いた環境である。

2 主催事業一覧

分類	No	事業名	対象	期間	回数	延時間	主な内容	主な講師	実受講者数(人)	延受講者数(人)
学級講座	1	夏休み読書感想文教室	青少年	7/25・8/1(木)・8/7(水)	3	5	読書感想文の書き方指導	元小学校教師 高田はるみ	13	38
	2	漫画の描き方教室	青少年	7/24・7/31(水)	2	3	デッサン基礎編、プロ技編	子ども漫画クラブ主宰 織井一浩	19	35
	3	公民館でガーデニング	成人一般	4/24・6/12・7/17(水)	3	5	種まきと管理の方法、定植(プランター・地植え)、相談会	園芸アドバイザー 森芳計	13	37
	4	古典文学講座	成人一般	5/7・5/21(火)	2	3	紫式部の人物像、「源氏物語」の世界観	源氏物語研究会主宰 上鈴木春枝	42	82
	5	スマホで簡単！写真の撮り方テクニック講座	成人一般	6/16・6/23(日)	2	3	スマホを利用してより上手な写真の撮り方をプロから学ぶ	プロフォトグラファー 山崎明子	9	15
	6	「資産形成」から「相続」までを学ぼう	成人一般	7/6・7/20(土)	2	3	初心者向け「資産形成」講座、“相続”と“争族”のほなし	明治安田生命保険(相)	20	31
	7	小室寿大学	高齢者	5/23・6/27・7/25・9/26・10/24・11/28・12/19・1/23・2/27・3/13(木)	10	15	高齢者の健康維持と生きがいづくり 他	仏像研究家 松井俊明 他	95	385
	8	生き生きと若々しく過ごすための教室	高齢者	8/29・9/5・9/12・9/19(木)	4	6	認知症予防アクティビティ、簡単脳トレ体操 他	東京体育機器(株)	23	72
	9	Let's Enjoy バランスボール♪	高齢者	11/6・11/20・12/4(水)	3	5	バランスボールを使用している軽運動と脳トレ	高齢者運動指導士 飯田渚	19	45
	10	健康「吹き矢教室」	高齢者	10/2・10/16(水)	2	4	吹き矢を通じて健康増進を図る	若松吹き矢倶楽部	14	25
集会活動	11	ふなばしハッピーサタデー事業①	青少年	5/11(土)	1	6	小室公民館からアンデルセン公園までのウォーキング	豊富地区スポーツ推進委員会	—	26
	12	ふなばしハッピーサタデー事業②	青少年	6/8(土)	1	2	折り紙ヒコーキ教室	折り紙ヒコーキ指導員	—	22

集会活動	13	ふなばしハッピーサタデー事業③	青少年	7/20(土)	1	1	夏のタベの会	小室地区青少年健全育成連絡協議会	—	400
	14	ふなばしハッピーサタデー事業④	青少年	7/26(金)	1	2	夏休みこども環境講座	アースドクターふなばし	—	19
	15	ふなばしハッピーサタデー事業⑤	青少年	9/7(土)	1	2	南極くらぶ	NECネットエスアイ(株)	—	44
	16	ふなばしハッピーサタデー事業⑥	青少年	10/5(土)	1	4	小室こどもまつり	豊富地区スポーツ推進委員会、船橋市スポーツと健康を推進する会、パフォーマー横山恵子 他	—	434
	17	ふなばしハッピーサタデー事業⑦	青少年	10/12(土)	1	2	モルック体験	豊富地区スポーツ推進委員会	—	7
	18	ふなばしハッピーサタデー事業⑧	青少年	11/17(日)	1	2	クリスマス電飾点灯式	小室地区青少年健全育成連絡協議会	—	700
	19	ふなばしハッピーサタデー事業⑨	青少年	11/30(土)	1	2	作ってあそぼう！～よくばり工作3種類～	船橋市スポーツと健康を推進する会	—	16
	20	ふなばしハッピーサタデー事業⑩	青少年	1/18(土)	1	2	ボッチャに挑戦しよう！	豊富地区スポーツ推進委員会	—	8
	21	ふなばしハッピーサタデー事業⑪	青少年	2/1(土)	1	2	スノードームを作ろう！	千葉県立現代産業科学館	—	33
	22	ふなばしハッピーサタデー事業⑫	青少年	3/15(土)	1	4	巣立ちの会	小室地区青少年健全育成連絡協議会	—	500
	23	デジタルデバイド対策事業①	成人一般	9/24(火)	1	2	今からはじめる！スマートフォン体験	ソフトバンク(株)	—	8
	24	デジタルデバイド対策事業②	成人一般	12/17(火)	1	2	触っておぼえる！スマホの基本とLINEの体験	ソフトバンク(株)	—	8
	25	デジタルデバイド対策事業③	成人一般	2/4(火)	1	2	触っておぼえる！スマホの基本とキャッシュレス	ソフトバンク(株)	—	14
	26	メルカリ教室	成人一般	1/25(土)	2	4	フリマアプリ「メルカリ」の使い方を学ぶ	メルカリ認定講師	—	23
	27	足裏リフレ講座	成人一般	9/29・10/6(日)	2	3	基本的な足の揉み方・不調に合わせた足の揉み方の指導	リフレクソロジスト 藤原さき	—	20
	28	小室小学校就学时健診等における子育て学習	成人一般	11/7(木)	1	1	小学校入学にあたって～子どもへの関わり方～	元小学校長・学校心理カウンセラー 松井俊明	—	87
	29	こむろ井戸端会議	成人一般	5/24・6/28・7/26・9/27・10/25・11/22・12/20・1/24・2/28・3/21(金)	10	10	日常の話題をもとに参加者同士で会話を楽しむ	—	—	44

集会活動	30	ふなばしシルバーリハビリ 体操教室	高齢 者	毎月3金	12	14	ふなばしシルバーリハビリ 体操	ふなばしシル バーリハビリ体 操指導士	—	381
	31	料理サロン	高齢 者	6/21・9/20・ 11/15・ 1/17(金)	4	12	調理実習	野菜ソムリエ 平野郷子	—	53
	32	kekeちゃんの親子deリラク ゼーション	その 他	2/20(木)	1	1	親子ヨガ、セルフマッサー ジ	トータルセラピ スト 横山恵子	—	29
	33	幼児クリスマス会	その 他	12/20(金)	1	1	ハンドベルの演奏会	ハンドベルグ ループ フェアリーベル	—	55
	34	第42回小室公民館文化 祭「小室文化まつり」	その 他	11/2(土)～ 11/3(日)	1	12	作品展示・体験コーナー・ 発表交流・模擬店	—	—	1,526
	35	小室地域ふれあいコン サート	その 他	2/8(土)	1	2	歌にのせて～昭和から令 和へ～	レジェンズ	—	99
	36	社会教育関係団体研修会	その 他	5/9(木)	1	2	公民館における社会教育 関係団体のあり方につい ての研修及び活動報告書 の記載方法説明	—	—	26
	37	家庭教育セミナー①	その 他	6/22(土)	1	2	～防災や環境についてか んがえてみよう～プチプチ でアップサイクル	川上産業(株) アップサイクル 部	—	25
	38	家庭教育セミナー②	その 他	8/3(土)	1	2	JAL空のお仕事講座-客 室乗務員編-	日本航空(株) 客室乗務員	—	26
	39	家庭教育セミナー③	その 他	10/26(土)	1	2	日本ハム飾り切り教室	日本ハム(株) 食育アドバイザー	—	24
	40	家庭教育セミナー④	その 他	12/7(土)	1	2	親子で手作りロールケー キ教室	料理研究家 三井美峰	—	24
	41	家庭教育セミナー⑤	その 他	2/15(土)	1	2	親子で落語会	千葉大学 落語研究会	—	34
	42	小室公民館サークル活動 支援事業	その 他	11/11(月)～ 12/8(日)	16	31	サークル活動の自由見学	—	—	24
	43	小室おもちゃの病院	その 他	4/21・5/19・ 6/16・7/21・ 8/18・9/15・ 10/20・11/17・ 12/15・1/19・ 2/9・3/9(日)	12	24	壊れたおもちゃを原則無 償で修理	ふなばし「おも ちゃの病院」	—	41

5) 新高根公民館

1 地域の状況

新高根公民館の対象地域は、市の中部地区に位置する新高根1～6丁目、芝山1～7丁目、高根台7丁目である。面積は、約2.5km²、対象人口は令和6年4月1日現在、27,567人、世帯数13,637世帯で、閑静な住宅地域である。

人口の構成としては、令和6年4月1日現在、65歳以上の高齢化率が市全体の24%に比べ31.3%と大きく上回っている。現在も少子高齢化が進んでおり、今後ますます進むことが推測される地域である。

こうした状況を踏まえ公民館の対象地域では、自治会町会、地区社会福祉協議会が中心となり、課題解決につながる活動や地域住民同士の仲間づくりや健康づくり、生きがいづくりにつながる活動などが活発に行われている地域である。

2 主催事業一覧

分類	No	事業名	対象	期間	回数	延時間	主な内容	主な講師	実受講者数(人)	延受講者数(人)
学級講座	1	はじめての切り絵アート	成人一般	4/11・4/25・5/2(木)	3	6	切るための基本練習、下絵を描く、切り取り、張付け、作品仕上げ	切り絵作家・まなび船橋川下文男	20	50
	2	歩いて元気に！ウォーキング講座Ⅱ	成人一般	6/16(日)	1	2	基本的な正しい歩き方と重心の取り方	スポーツプログラマー金子道子	—	23
	3	新高根福寿大学	高齢者	5/16・6/20・3/27(木)	3	5	健康体操、映画鑑賞、ボイストレーニング 他	地域包括支援センター 他	106	216
	4	簡単うんどう講座	高齢者	6/3・6/10・6/17・7/1(月)	4	6	認知症予防体操 他	(株)東京体育機器運動指導士	20	66
集会活動	5	ふなばしハッピーサタデー事業①	青少年	5/11(土)	1	1	こどもマジック教室	新高根マジックサークル 塙不二夫	—	32
	6	ふなばしハッピーサタデー事業②	青少年	6/8(土)	1	2	作って遊ぼう手作りおもちゃ	あそびの文化祭	—	17
	7	ふなばしハッピーサタデー事業③	青少年	7/27(土)	1	2	HIPHOPダンス体験	本田さとみ	—	20
	8	ふなばしハッピーサタデー事業④	青少年	8/3(土)	1	2	忍「新高根忍者道場」	(特非)船橋市レクリエーション協会 高橋幸次	—	24
	9	おはなしの部屋	青少年	4/16・5/14・6/18・7/2(火)	4	1	おはなし、読み聞かせ	船橋市社会教育関係団体 たんぽぽ文庫	—	58
	10	デジタルデバイド対策事業	成人一般	5/16・2/13・3/13(木)	3	6	今からはじめる！スマートフォン入門 他	ソフトバンク(株)スマホアドバイザー	—	38
	11	新高根ふれあいウォーク「新緑に誘われて木戸川散歩」	成人一般	6/2(日)	1	2	地域の住民の体力向上を図り近隣周辺地域を散策	船橋市スポーツと健康を推進する会	—	28
	12	高根東小学校就学時健診等における子育て学習	成人一般	11/5(火)	1	1	入学にあたって	スクールカウンセラー 梅橋海歩人	—	64

集会活動	13	芝山東小学校就学時健診等における子育て学習	成人一般	11/7(木)	1	1	子どもの良さを伸ばすヒント	元中学校校長 上谷晴美	—	52
	14	芝山西小学校就学時健診等における子育て学習	成人一般	11/12(火)	1	1	子どもの良さを伸ばすヒント	元中学校校長 上谷晴美	—	55
	15	新高根ゆらりハイク「晩秋の新川を訪ねて」	成人一般	11/17(日)	1	3	八千代市の新川沿いを散策	船橋市スポーツと健康を推進する会	—	11
	16	ふなばしシルバーリハビリ体操	高齢者	4/2・5/7・6/4・7/2・8/6・9/17・10/1・11/5・12/3・1/21・2/4・3/4(火)	12	12	シルバーリハビリ体操	シルバーリハビリ体操初級指導士	—	320
	17	ふなばしシルバーリハビリ体操inしんたかね	高齢者	4/16・5/21・6/18(火)	3	3	シルバーリハビリ体操	シルバーリハビリ体操初級指導士	—	83
その他	18	サークルミニ発表会	その他	6/22(土)	1	2	発表(舞踊、コーラス)囲碁体験	新高根公民館 社会教育関係団体	—	110
	19	社会教育関係団体説明会	その他	4/26(金)	1	1	提出書類に関する説明会	—	—	46

6] 西部公民館

1 地域の状況

西部公民館は船橋市西部の本中山・二子町地区を管区とし、西及び南側は市川市と複雑に隣接している。管区内にはJR下総中山駅、京成本線京成中山駅、東京メトロの原木中山駅があり、昔から交通の利便性が高かった地域である。この地域は古くから中山法華経寺の門前町として栄え、JR下総中山駅から延びるほぼ直線(1km)の参道の両側には商店が立ち並び、今もその昔の風情が残されている。人口は20,379人(令和6年4月1日現在)で、高齢化率は市全体の平均と比べると低く、徐々に少子高齢化が進行しているものの、管区内唯一の学校である小栗原小学校の児童数は872人(令和6年5月1日現在)と、市内の小学校の中でも多いほうである。

2 主催事業一覧

分類	No	事業名	対象	期間	回数	延時間	主な内容	主な講師	実受講者数(人)	延受講者数(人)
学級講座	1	司会講座～司会をやってみたい！司会が上手になりたい！人前が苦手で克服したい人全員集合！！	青少年	9/21(土)・9/22(日)	2	3	発声法と司会体験	フリーアナウンサー 鈴木久美子	5	9
	2	きらきらセミナー「充実のセカンドライフ」	成人一般	5/30・6/6・6/13(木)	3	6	片付け・足裏リフレクソロジー・老後の住まいについて	整理収納アドバイザー 丸マイ 他	34	87
	3	歴史探訪講座～”新一万円札”渋沢栄一の功績～	成人一般	10/8・10/15(火)	2	5	渋沢栄一の功績についての座学と散策	まなび船橋 鈴木睦男 他	20	29
	4	わくわくセミナー～祝60周年！！新幹線誕生とこれから～	成人一般	10/31・11/14(木)	2	4	新幹線の歴史とこれからの活用について	鉄道博物館学芸員 香月良太 他	22	37
	5	リカレント講座 スマホでできる！Canvaでチラシをつくろう	成人一般	12/1・12/8(日)	2	4	Canvaの基本操作とチラシ作成演習	かもめIT教室 岩間麻帆	10	17
	6	アフタヌーンヨガ	成人一般	1/18・1/25(土)	2	2	ヨガ体験	健康運動指導士 酒井麻千子	17	30
	7	西部寿大学	高齢者	5/8・6/12・7/10・9/11・10/9・11/13・12/11・1/8・2/12・3/12(水)	10	15	交通安全教室・防犯講話、ラジオ体操、生前贈与と相続の話、嚥下・口腔機能の話、歴史講座、音楽で脳トレ 他	船橋警察 他	88	494
	8	介護予防事業「元気応援講座」	高齢者	1/21・1/28・2/4・2/18(火)	4	8	認知症予防、フレイル予防の講話と音楽を用いた体操 他	(株)第一興商	30	102
集会活動	9	ふなばしハッピーサタデー事業①	青少年	6/1(土)	1	2	子ども科学教室	アースドクター ふなばし	—	23
	10	ふなばしハッピーサタデー事業②	青少年	6/15(土)	1	1	ライフキネティック	One Smile a Day(同)代表社員 大嶋洋一	—	19
	11	ふなばしハッピーサタデー事業③	青少年	7/20(土)	1	2	子ども忍者道場	(特非)船橋市レクリエーション協会	—	27

集会活動	12	ふなばしハッピーサタデー事業④	青少年	8/1(木)	1	2	夏まつり	児童ホーム職員	—	263
	13	ふなばしハッピーサタデー事業⑤	青少年	9/22(日)	1	2	おばけやしき	青少年相談員 連絡協議会	—	101
	14	ふなばしハッピーサタデー事業⑥	青少年	10/5(土)	1	2	ミニ映画会	児童ホーム職員	—	75
	15	ふなばしハッピーサタデー事業⑦	青少年	11/16(土)	1	2	スポーツ雪合戦	青少年相談員 連絡協議会	—	52
	16	ふなばしハッピーサタデー事業⑧	青少年	12/7(土)	1	1	ハッピークリスマス	おこたんぺ 他	—	102
	17	ふなばしハッピーサタデー事業⑨	青少年	1/18(土)	1	2	クレーパスで描くチョークアート	谷口真吾	—	15
	18	ふなばしハッピーサタデー事業⑩	青少年	2/8(土)	1	2	バレンタインクッキング	青少年相談員 連絡協議会	—	58
	19	ふなばしハッピーサタデー事業⑪	青少年	3/1(土)	1	4	もとなかゲームセンター	児童ホーム職員	—	447
	20	地域学校協働活動 中山 まちのむかしといま	青少年	1/30(木)	1	1	地域の歴史の移り変わりを 映像を交えながら解説	郷土史愛好家 中田修	—	140
	21	小栗原小学校就学時健診 等における子育て学習	その他	11/29(金)	1	1	子育てについて	スクールカウンセラー 奥野典子	—	136
	22	デジタルデバйд対策事業①	成人一般	5/22(水)	1	2	初めてのインターネット ショッピング	イオンリテール (株)、 船橋市消費生活センター	—	15
	23	デジタルデバйд対策事業②	成人一般	10/11(金)	1	2	スマートフォンの基本的な 操作とLINE体験	ソフトバンク (株)	—	14
	24	デジタルデバйд対策事業③	成人一般	11/27(水)	1	2	スマートフォンの基本的な 操作と防災の備え	ソフトバンク (株)	—	8
	25	家庭教育セミナー①	その他	7/13(土)	1	2	スマホで簡単！親子で楽しむ プログラミング講座	Code for Funabashi 田久保純平	—	19
	26	家庭教育セミナー②	その他	11/2(土)	1	2	防犯のお話と簡単護身術	千葉県警察よくし隊あお ぼーし	—	12
	27	家庭教育セミナー③	成人一般	1/25(土)	1	2	未来のための資産形成～ 早わかりNISAセミナー	明治安田生命 保険(相)、(株) 千葉興業銀行	—	6
	28	防災講座 在宅避難に備えよう	成人一般	9/18(水)	1	2	災害時の家庭での備えを 学ぶ	危機管理課職員	—	8
	29	ふなばしシルバーリハビリ 体操教室	高齢者	8月除く毎月3 水	11	13	リラックス体操・筋トレ体操	シルバーリハ ビリ体操初級 指導士 他	—	448
	30	おもちゃの病院	その他	8月除く毎月3 土	11	22	壊れたおもちゃの修理 (原則無料)	ふなばし「おも ちゃの病院」	—	164
	31	子どもフェスティバル	青少年	3/1(土)	1	5	発表、体験 他	船橋英会話、 かえる文庫 他	—	3,154

集会活動	32	本中山ミュージックフェスティバル	その他	7/6(土)	1	2	マリンバ、ヴィオラとピアノ、弦楽八重奏のコンサート	かつしかチェンバーオーケストラ 他	—	154
	33	西部子育てサロン	その他	4/16・5/21・6/18(火)・7/11(木)・7/30・9/17・10/15・11/19・12/10・12/17・1/21・2/18・3/11(火)	13	20	乳幼児の救急救命法、ベビーカーライブ 他	船橋市SLネットワーク 平山優子 他	—	357
	34	親子で楽しもう	その他	7/12・9/27・12/20(金)	3	4	ちびっこ夏まつり、親子ピラティス	(一社)日本親子体操協会 他	—	169
	35	バイオリンとピアノの音楽さんぽ	その他	11/30(土)	1	1	バイオリンとピアノによるコンサート	坂田あき子、山本香	—	101
	36	わくわくセミナー「クラシックギターの響き」	その他	2/2(日)	1	2	クラシックギターのコンサート	石澤伸太郎 他		81
	37	地域ふれあいコンサート「ゴスペルコンサート～あなたに届けたい!!歌声と笑顔を～」	その他	2/15(土)	1	2	ゴスペルコンサート	ゴスペル・ママズ	—	120
	38	本中山地区グラウンドゴルフ大会	その他	6/2(日)	1	2	グラウンドゴルフ大会	本中山地区スポーツ推進委員		23
	39	本中山地区親子交流ボッチャ大会	その他	7/7(日)	1	2	親子ボッチャ大会	本中山地区スポーツ推進委員	—	23
	40	本中山地区歩け歩け大会	その他	11/23(土)	1	5	市川駅～真間山弘法寺～里見公園～矢切の渡し～柴又帝釈天ウォーキング	本中山地区スポーツ推進委員	—	14
	41	本はともだち	その他	8・3月除く毎月3木、3/27(木)	11	11	絵本の読み聞かせ、工作	西部公民館社会教育関係団体 かえる文庫	—	177
	42	西部公民館へようこそ！～中山まち歩きとベトナムの国民的スポーツ「ダーカウ」体験～	その他	6/2(日)	1	5	ベトナム人とまち歩き 中山法華経寺の散策、ダーカウ体験	ボランティアガイド市川案内人の会、船橋市国際交流員	—	38
	43	文化祭	その他	10/5(土)～10/6(日)	1	10	発表、展示、模擬店	—	—	1,583
	44	第30回地域福祉まつり	その他	10/26(土)	1	5	体験コーナー、模擬店	—	—	1,692
	45	社会教育関係団体研修会	成人一般	4/20(土)	1	1	社会教育関係団体としての在り方 他	公民館職員	—	55
	46	サークル見学・体験会	その他	11/1(金)～11/30(土)	1	—	サークル活動の自由見学、体験	—	—	71

7) 高根公民館

1 地域の状況

高根公民館の管区は高根町・金杉町・金杉・金杉台・緑台からなり、面積は約4.3km²で、令和6年4月1日現在の船橋市年齢別人口統計によれば、人口15,410人、世帯数7,791世帯である。
地域は船橋市のほぼ中央に位置し、市街化区域と市街化調整区域が混在しており、豊かな自然が現在も残されている。
この地域には縄文時代の上高根貝塚、弥生時代後期の立場遺跡、室町時代後期の高根城跡などがあり、古く歴史のある地域である。昭和12年の2町3村(船橋町・葛飾町・八栄村・法典村・塚田村)の合併により市制が施行される以前は旧八栄村の一部であった。
昭和46年8月に金杉台団地、同年10月に船橋グリーンハイツの入居が開始され、一時期は地域の人口が急激に増えたが、現在は少子高齢化が進んでいる。

2 主催事業一覧

分類	No	事業名	対象	期間	回数	延時間	主な内容	主な講師	実受講者数(人)	延受講者数(人)
学級講座	1	たかね手作り工房	成人一般	12/6・12/13(金)	2	4	①つまみ細工のブローチ作成 ②つまみ細工の正月用アレンジメント作成	手芸作家	9	16
	2	高根健康を考える講座	成人一般	11/8・11/15(金)	2	4	①コリや痛みを予防して元気に ②ストレスと上手に向き合う	(一財)明治安田健康開発財団 アドバイザー	16	30
	3	リラックスヨガ講座	成人一般	6/7・6/14・6/21・6/28(金)	4	4	初心者向けヨガ	ヨガ講師	20	67
	4	認知症予防講座	高齢者	1/10・1/17・1/24・1/31(金)	4	8	脳トレ・簡単体操	東京体育機器(株)指導員	22	78
	5	シニアのための講座	高齢者	7/5・7/12・7/19(金)	3	6	楽しく学ぶ！認知症予防 ①認知症の理解 ②最適な「MYライフ＆エンディング」 ③介護のそなえ	明治安田生命保険(相)社員	18	52
	6	高根寿大学	高齢者	5/8・6/12・7/10・9/11・10/9・11/13(水)・12/7(土)・1/8・2/12・3/12(水)	10	20	クラシックコンサート・モルック体験・新春落語鑑賞会など	演奏家 法土絵美、市スポーツ推進委員、落語家 立川談修 他	93	308
集会活動	7	ふなばしハッピーサタデー事業①	青少年	6/1(土)	1	2	子ども卓球教室	社会教育団体 高根公民館卓球クラブ「わかば」	—	12
	8	ふなばしハッピーサタデー事業②	青少年	6/15(土)	1	2	外国の文化や習慣を学ぼう	ジュロヴァナタリア	—	13
	9	ふなばしハッピーサタデー事業③	青少年	7/27(土)	1	2	新しくなった紙幣についての講座	お札と切手の博物館	—	18
	10	ふなばしハッピーサタデー事業④	青少年	8/17(土)	1	2	子どもの電気工作教室	(一社)関東電気保安協会	—	25

集会活動	11	ふなばしハッピーサタデー事業⑤	青少年	9/21(土)	1	2	ダブルダッチを体験	社会人ダブルダッチチーム MeMento Mori	—	21
	12	ふなばしハッピーサタデー事業⑥	青少年	10/26(土)	1	2	ハロウィンイベント事業 フェイスペイント	金杉台児童 ホーム職員	—	984
	13	ふなばしハッピーサタデー事業⑦	青少年	11/16(土)	1	2	レザークラフトによる手作り 教室	金杉台児童 ホーム職員	—	30
	14	ふなばしハッピーサタデー事業⑧	青少年	12/21(土)	1	2	クリスマスイベント事業	金杉台児童 ホーム職員	—	42
	15	ふなばしハッピーサタデー事業⑨	青少年	1/18(土)	1	2	ラメ用紙などを活用した工 作教室	中部ブロック 青少年相談員	—	17
	16	ふなばしハッピーサタデー事業⑩	青少年	2/15(土)	1	2	ヒップホップダンス教室	INSmeK DANCE SITE	—	24
	17	ふなばしハッピーサタデー事業⑪	青少年	3/15(土)	1	5	こどもまつり	あそびの文化 祭、スポーツと 健康を推進す る会、青少年 相談員中部ブ ロック 他	—	2,998
	18	夏休み工作講座	青少年	8/10(土)	1	2	木材に関する講話と踏み 台作り	持井工務店代 表 持井大輔	—	11
	19	親子自然観察会	青少年	8/1(木)	1	2	金杉緑地での自然観察	高根フレンド 「みちくさ」	—	3
	20	昔遊び体験交流学习事業	青少年	12/19(木)	1	2	昔遊び体験交流学习	中部地区生涯 学習コーディネ ーター	—	68
	21	ステンシル体験	青少年	7/30(火)	1	2	小学生向けステンシル技 法によるTシャツ作成体験	高根公民館紅 型染クラブ講 師 足達加代子	—	9
	22	青少年卓球開放事業	青少年	5/11・6/8・ 7/13・8/10・ 9/14・10/5・ 11/2・12/14・ 1/11・2/8・ 3/8(土)	11	33	青少年(18歳未満)に卓球 を開放して楽しむ	—	—	6
	23	空き部屋開放事業	青少年	4/1～3/31(月)	—	—	当日の空いている部屋を 勉強部屋として開放する	—	—	120
	24	一般卓球開放事業	成人 一般	5/25・6/22・ 7/27・8/24・ 9/21・10/19・ 11/30・12/21・ 1/25・2/22・ 3/22(土)	11	33	一般向けに卓球解放し、 交流の機会を設ける	—	—	76
	25	*スマーチノ～おいしい* ウクライナ料理講座	成人 一般	2/8(土)	1	3	ウクライナ料理教室(トマト ソースのピーマン肉詰め、 デルスイサワークリーム、 ビーツとプラムのサラダ)	ジュロヴァナタ リア、コヴァレ ンコロマン	—	12

集会活動	26	高根小学校就学時健診等における子育て学習	成人一般	11/14(木)	1	1	子育てをする上で大切なこと	健伸学院常任理事 渡邊登代子	—	34
	27	金杉小学校就学時健診等における子育て学習	成人一般	11/21(木)	1	1	根っこの太い子供を育てる	元小学校長 中澤孝子	—	35
	28	金杉台小学校就学時健診等における子育て学習	成人一般	11/20(水)	1	1	スクールカウンセラーの仕事とその役割	船橋市スクールカウンセラー 北原麻理子	—	30
	29	新春を迎えるしめ縄飾り	成人一般	11/29(金)	1	3	洋風しめ縄飾り作り	フラワーデザイナー 越智恵美子	—	22
	30	高根虹色ジャズコンサート 〜Swinging Jazzy Honey in TAKANE	その他	2/1(土)	1	2	ジャズコンサート	Jazzy Honey	—	67
	31	太鼓コンサート「鼓粋〜高根太鼓祭」	その他	11/17(日)	1	3	高根公民館社会教育関係団体の太鼓サークルのライブコンサート	舞鼓の会、和太鼓 健翔、船橋太鼓同志会	—	82
	32	社会教育関係団体登録説明会	その他	5/11(土)	1	2	社会教育関係団体提出書類等説明会(中間年)	公民館職員	—	32
	33	ふなばしシルバーリハビリ体操	高齢者	4/18・5/16・6/20・7/18・8/15・9/19・10/17・11/21・12/19・1/16・2/20・3/27(木)	12	12	シルバーリハビリ体操	ふなばしシルバーリハビリ体操指導士	—	200
	34	ふれあいサロン”ほほえみ”	その他	4/8・5/13・6/10・7/8・8/19・9/9・10/7・11/11・12/9・1/20・2/10・3/10(月)	12	24	指遊び・軽体操・脳トレほか	高根・金杉地区社会福祉協議会 ふれあいサロン部会	—	230
	35	秋まつりミニデイサービス	高齢者	9/13(金)	1	3	軽体操・ビンゴなど	—	—	16
	36	福祉まつり	その他	11/10(日)	1	4	福祉まつり(バザー・模擬店・餅つきなど)	—	—	366
	37	文化祭	その他	10/12(土)〜10/13(日)	1	6	高根公民館社会教育関係団体のサークル発表・作品展示	—	—	1,047
	38	高根・金杉地区秋まつり	成人一般	11/4(月)	1	4	軽スポーツ大会	—	—	1,000
	39	高根・金杉地区グラウンドゴルフ大会	高齢者	5/18(土)	1	4	地区グラウンドゴルフ大会	—	—	64
	40	デジタルデバйд対策事業	高齢者	6/6・9/12・12/12(木)	3	6	①スマートフォン講座(LINE活用) ②スマートフォン講座(初心者向け)	ソフトバンク(株)スマホアドバイザー	—	26
	41	高根公民館本館家庭教育セミナー	成人一般	10/5・11/2・11/30・1/25(土)	4	9	①アンガーマネジメント講座 ②アロマの石鹸とバスボム作り ③ファミリーコンサート ④親子で和食を作ろう	①(一社)アンガーマネジメント協会認定講師 ②アロマ講師 ③演奏家 ④調理師	—	71

集会活動	42	サークル見学・体験会	成人 一般	11/27(水)・ 11/30(土)・ 12/1(日)・ 12/3(火)・ 12/6(金)・ 12/8(日)・ 12/13(金)・ 12/14(土)・ 12/15(日)・ 12/17(火)	12	36	希望するサークルによる見 学・体験会	—	—	8
------	----	------------	----------	---	----	----	-----------------------	---	---	---

8) 高根台公民館

1 地域の状況

高根台公民館は平成8年5月25日、市内で24番目の公民館として、地域住民に待ち望まれて開館した。対象区域は高根台1～6丁目、東西約1.8km、南北約0.8kmと東西に長く、管区内の一番遠い地点でも公民館から直線距離で1.4kmと管区は全て徒歩圏内といえる。中心となるのが高根台団地であり、その他の地域も住宅地と商業地である。

対象人口は令和6年4月1日現在、12,461人、世帯数6,747世帯で、人口の構成としては、65歳以上の人口は4,380人で割合は35.1%となり、市内全体の24.0%と比較しても非常に高い割合で、高齢化が進んでいる地域である。

公民館は京成松戸線高根公団駅から徒歩2分と交通至便で、多くの市民に利用されている。

2 主催事業一覧

分類	No	事業名	対象	期間	回数	延時間	主な内容	主な講師	実受講者数(人)	延受講者数(人)
学級講座	1	読書感想文の書き方講座	青少年	7/27・8/3・8/10(土)	3	5	本との出会いと受け取ったもの、感想文の組み立てと書き方、感想文の見直し	元小学校教師 高田はるみ	14	41
	2	小学生の公民館サークル体験学習	青少年	11/27・12/4・12/11(水)	3	5	高根台第三小学校3年生が公民館のサークルを体験する	社会教育関係団体	52	152
	3	高根台宇宙の学校	青少年	6/16・7/21・8/25(日)	6	9	飛行翼船RAMを作ろう、惑星モビルを作ろう、パランストンボ、プラネタリアム傘を作ろう、レポート発表会	KU・MA会員 新田正博 他	45	217
	4	高根台今日用と今日行く講座	成人一般	9/10・9/17・9/24・10/8(火)	4	6	神社仏閣と御朱印の楽しみ、落語、船橋大神宮を知る、ようこそ仏像の世界へ	まなび船橋 鈴木睦男 他	93	296
	5	ゆりの木大学	高齢者	5/15・6/19・7/17・9/18・10/16・11/20・12/18・1/15・2/19・3/19(水)	10	15	健康体操や出前講座 他	健康政策課 他	98	886
	6	介護予防教室	高齢者	7/2・7/9・7/16・7/23・7/30(火)	5	8	運動機能・口腔機能の向上と栄養改善・認知症などの総合型予防プログラムを実施する	東京体育機器(株)運動指導員	25	109
	7	高根台婦人学級	女性	5/17・6/21・7/19・9/20・10/25・11/22・12/20・1/17・2/21・3/21(金)	10	15	リトミックや歴史講座 他	リトミック講師 戸邊典子 他	94	687
	8	歴史講座	成人一般	1/30・2/6(木)	2	4	本町通り・寺町・御殿通りを歩いて大神宮へ(座学・散策)	郷土史研究家 山本稔	19	37

学級講座	9	家庭教育支援事業	その他	7/6・7/13・ 7/20(土)・ 10/27(日)	4	4	「親子で楽しむ盆踊り」 「親子で歌って踊ろうコン サート」	(公財)日本舞 踊芸術協会 若生流 家元 若生珠穂 他	4	73
	10	高根台クイズ研究会	成人 一般	7/14(日)・ 7/20(土)・8/4・ 8/11(日)	4	6	クイズに関する講義	(一社)日本クイ ズ協会	12	35
集会活動	11	総合学習支援事業	青少年	11/13(水)・ 11/14(木)・ 11/15(金)・ 11/18(月)・ 11/19(火)・ 11/21(木)・ 11/22(金)	7	17	おはなし会	ゆか下文庫と 仲間たち 小田島由紀子	—	565
	12	親子和風づくり教室	青少年	12/15(日)	1	3	角風作り	日本の風の会 会員 春田親邦	—	24
	13	新春子ども風あげ大会	青少年	1/11(土)	1	2	風あげ大会	—	—	21
	14	障がいがある青少年自立 支援事業	青少年	3/3(月)	1	1	ミュージカルコンサート	横洲かおる	—	147
	15	職業講演会	青少年	12/4(水)	1	2	中学2年生を対象とした キャリア教育	(株)大木無線 電気 他9団 体	—	144
	16	高根台第二小学校就学時 健診等における子育て学 習	その他	11/20(水)	1	1	小学校入学までのしつけ・ 家庭のルール作りについ て	元旭中学校校 長 上谷晴美	—	76
	17	高根台第三小学校就学時 健診等における子育て学 習	その他	11/12(火)	1	1	子どものしつけ・家庭の ルール作りについて 自分で考える子どもに育 てる～子どもの気持ちを理 解し、親の思いが届く効果 的なコミュニケーション	親業インストラ クター 式場敬子	—	52
	18	デジタルデバйд対策事 業	成人 一般	11/14・12/26・ 1/23(木)	3	6	「初心者向けスマホ講座」 今からはじめる！スマート フォン体験 入門編 他	ソフトバンク (株)スマホアド バイザー	—	45
	19	シルバーリハビリ体操	高齢 者	4/11・5/9・ 6/13・7/11・ 8/8・9/12・ 10/10・11/14・ 12/12・1/9・ 2/13・3/13(木)	12	12	体操を通した健康づくり	ふなばしシル バーリハビリ体 操初級指導士	—	1,088
	20	第28回たかね台公民館ま つり	その他	10/19(土)～ 10/20(日)	2	11	公民館利用団体の講堂発 表、展示、模擬店 他	—	—	3,187
	21	高根台ハワイアンフェス ティバル	その他	11/17(日)	1	4	フラダンスの発表および交 流	—	—	170
	22	たかね乱れ囃子 和太鼓 コンサート	その他	12/1(日)	1	2	和太鼓コンサート	たかね乱れ囃 子	—	103
	23	たかね台歌の集いコン サート	その他	6/22・ 12/21(土)	2	4	アコーディオン・ピアノの伴 奏で歌を歌う	音楽家 ないとうひろお	—	245
	24	福祉フェスティバル	その他	11/9(土)	1	5	バイオリンとピアノのコン サート、講演会	千葉ジェッツ 他	—	1,324

集会活動	25	地域防災講座	成人 一般	10/13(日)	1	2	海岸の災害について	港湾・沿岸防 災研究室室長 本多和彦	—	7
	26	中部地区公民館4館合同 事業 高根台ミュージックフェス	青少 年	1/19(日)	1	7	地域のミュージシャンによ る演奏会	地域のミュー ジシャン	—	150
	27	誰でも座って踊れる健康 体操「座よさこい」	高齢 者	3/5(水)	1	2	座よさこい	(一社)座よさこ い一座 代表理事 渡辺美奈子	—	54
	28	高根台公民館本館家庭教 育セミナー	その 他	11/24(日)	1	1	楽しく学ぶ「SDGs」ワーク ショップ～エコバックを作 ろう	(株)ワンスイン	—	18
	29	高根台公民館本館家庭教 育セミナー	その 他	12/22(日)	1	2	レクリエーション講座 ～親子で面白スポーツ体 験～	(公財)日本レ クリエーション 協会	—	16
	30	高根台公民館本館家庭教 育セミナー	その 他	2/1(土)	1	2	未来のための資産形成～ 早わかり「NISA」セミナー ～	(株)千葉興業 銀行	—	9
	31	ふなばしハッピーサタデー 事業①	青少 年	6/8(土)	1	2	大切な人へのプレゼント	小山和彦	—	19
	32	ふなばしハッピーサタデー 事業②	青少 年	7/25(木)	1	2	夏のお楽しみ会	高根台児童 ホーム職員	—	108
	33	ふなばしハッピーサタデー 事業③	青少 年	8/7(水)	1	2	夏休み子ども工作教室	リハビリクレイ アート 大沼佐和子	—	19
	34	ふなばしハッピーサタデー 事業④	青少 年	9/14(土)	1	2	みんなでゲームを楽しもう	スポーツと健 康を推進する 会	—	15
	35	ふなばしハッピーサタデー 事業⑤	青少 年	11/16(土)	1	2	子ども料理教室「パンダの 飾り巻き寿司」	飾り巻き寿司 マスターインス トラクター 黒川麻衣子	—	20
	36	ふなばしハッピーサタデー 事業⑥	青少 年	12/14(土)	1	2	作って遊ぼう 「クリスマスグッズ」	あそびの文化 祭	—	21
	37	ふなばしハッピーサタデー 事業⑦	青少 年	1/25(土)	1	2	子ども料理教室 「ハンバーガー&ポテト」	高根台友の会	—	20
	38	ふなばしハッピーサタデー 事業⑧	青少 年	2/15(土)	1	2	けん玉教室	けん玉パ フォーマー 嶋寺克彰	—	21
	39	ふなばしハッピーサタデー 事業⑨	青少 年	3/1(土)	1	2	こども祭り	公民館利用団 体、団地自治 会、スポーツ 団体 他	—	3,743
	40	にこにこワイワイ子育て キャンパス	その 他	5/21(火)	1	1	ルンルン「リトミック」	リトミック講師 戸邊典子	—	31
	41	にこにこワイワイ子育て キャンパス	その 他	6/11(火)	1	1	歯科衛生士による歯のは なし	中央保健セン ター職員	—	35
	42	にこにこワイワイ子育て キャンパス	その 他	7/4(木)	1	1	あいあい夏まつり	—	—	131

集会活動	43	にこにこワイワイ子育て キャンパス	その他	9/3(火)	1	2	かわいい！手形・足形 アート	にじの手形 アート認定講 師 新井恵美	—	38
	44	にこにこワイワイ子育て キャンパス	その他	10/31(木)	1	1	親子ふれあいピクス	親子ピクスイン ストラクター 渡辺美奈子	—	35
	45	にこにこワイワイ子育て キャンパス	その他	11/26(火)	1	1	のびのびヨガ	ヨガインストラ クター 木下百合枝	—	35
	46	にこにこワイワイ子育て キャンパス	その他	12/7(土)	1	1	クリスマス会	人形劇団 「どんぶりこ」	—	96
	47	にこにこワイワイ子育て キャンパス	その他	3/6(木)	1	1	親子コンサート	マリンバ奏者 宮野下シリユウ	—	103
	48	高根台公民館 サークル 見学・体験会	成人 一般	11/1(金)～ 11/30(土)	1	51	見学・体験	社会教育関係 団体	—	41
	49	ボランティア講座(笑い亭)	成人 一般	3/21(金)	1	1	地震だ！その時あなたは どうする？	危機管理課	—	139

9] 中央公民館

1 地域の状況

中央公民館管区は市域南部の湾岸地に位置し、県内屈指の利用者数を数えるJR総武線・京成本線・東武アーバンパークラインの船橋駅があり、大規模商業施設や商店・飲食店、事務所等がある都市型地域と古くからの住宅街や寺院を含む地域で構成されている。面積は約5.1km²、令和6年4月1日現在の人口は32,103人(19,569世帯)、15歳未満の割合は8.5%(市全体11.9%)、65歳以上の割合は18.7%(市全体24.0%)で、市全体の数値から見た中で、比較的子供と高齢者が少ない地域となっている。

2 主催事業一覧

分類	No	事業名	対象	期間	回数	延時間	主な内容	主な講師	実受講者数(人)	延受講者数(人)
学級講座	1	青年教室「若草の会」	その他	4/14・5/12・6/9・7/7・9/1・10/6・12/1・1/12・3/2(日)	9	45	知的障害者の社会自立と交流	小・中学校特別支援学級教員、市民ボランティア、会員父母	77	595
	2	中央ふれあい学級(高齢者学級)	高齢者	5/8・6/12・7/10・9/11・10/9・11/13・12/11・1/8・2/12・3/12(水)	10	15	高齢者の生きがい学習	ファイナンシャル・プランナー 高橋重男 他	94	591
	3	夏休み子どもキッズダンス教室	青少年	7/30(火)・7/31(水)・8/6(火)	3	5	ダンスの振付の習得	ダンスインストラクター 寺本睦美	20	59
	4	介護・認知症予防講座	高齢者	11/13・11/20・11/27・12/4(水)	4	6	介護・認知症予防のための体操	(株)第一興商	14	46
	5	子育てひろば 親子deリミック	その他	2/17・3/10(月)	2	2	未就学児と保護者による身近な遊びの実践	リミック講師 戸邊典子	29	56
	6	会話の柔軟体操	成人一般	3/15・3/22(土)	2	4	人生100年時代を想定した知識と時代の変化に応じたスキルの獲得	フリーアナウンサー 鈴木 久美子	14	26
集会活動	7	ふなばしハッピーサタデー事業①	青少年	5/11(土)	1	2	けん玉教室	けん玉パフォーマー 嶋寺克彰	—	15
	8	ふなばしハッピーサタデー事業②	青少年	6/15(土)	1	4	人形劇、工作、レクゲーム 他	地域団体	—	4,373
	9	ふなばしハッピーサタデー事業③	青少年	7/20(土)	1	2	理科の実験	くらりか千葉	—	20
	10	ふなばしハッピーサタデー事業④	青少年	8/3(土)	1	2	ソフト粘土でお菓子の家作り	クラフト作家 大沼佐和子	—	13
	11	ふなばしハッピーサタデー事業⑤	青少年	9/21(土)	1	2	楽しく学ぼう！ 地球温暖化とSDGs 楽しく学ぼう！ 木製ソーラーカー	アースドクター ふなばし	—	10
	12	ふなばしハッピーサタデー事業⑥	青少年	10/19(土)	1	2	モルックの体験(ルールの指導、対戦)	船橋市青少年相談員連絡協議会	—	9

集会活動	13	ふなばしハッピーサタデー事業⑦	青少年	10/26(土)	1	2	ハロウィングッズの作製(ハロウィンランタン 他)	あそびの文化祭	—	15
	14	ふなばしハッピーサタデー事業⑧	青少年	11/16(土)	1	2	木片で自分だけのオリジナルロボットを作ろう	(株)オカムラホーム	—	10
	15	ふなばしハッピーサタデー事業⑨	青少年	12/21(土)	1	3	親子でクリスマスケーキ作り	料理研究家 菊池成美	—	20
	16	ふなばしハッピーサタデー事業⑩	青少年	2/22(土)	1	2	猫のアイシングクッキー作り	製菓衛生師 筋野園子	—	16
	17	ふなばしハッピーサタデー事業⑪	青少年	3/1(土)	1	2	大道芸パフォーマンス(クリスタルボールコンタクト、ジャグリング 他)	パフォーマー おこたんぺ	—	50
	18	卓球開放	その他	4/3・5/1・6/5・7/3・8/7・9/4・10/2・11/6・12/4・1/8・2/5・3/5(水)	12	24	卓球台の一般開放	公民館職員	—	264
	19	デジタルデバイド対策事業①	成人一般	6/18(火)・7/17(水)・8/20(火)	3	6	触っておぼえる！スマホの基本とLINE他	ソフトバンク(株)	—	39
	20	デジタルデバイド対策事業②	成人一般	3/28(金)	1	2	スマホ活用講座(ステップアップ編)	(株)ジェイコム千葉YY船橋習志野局	—	13
	21	ストレッチ&チェアバレトン	成人一般	6/28(金)・6/29(土)・7/6(土)	3	3	座ったまま、準備いらずで手軽にできるヨガ	加藤里香	—	32
	22	サイエンス・ファンタジー	青少年	7/27(土)	1	2	理科の実験及び体験	千葉県立船橋高等学校自然科学部	—	14
	23	サンデーコンサート	その他	8/18・12/22・1/26・3/23(日)	4	8	市民乐团による演奏会	船橋フィルハーモニー管弦乐团、船橋市交響吹奏乐团、船橋吹奏乐团、アルファモニック吹奏乐团	—	466
	24	古文書を通してみる近世史講座	その他	8/25・2/16(日)	2	4	古文書から読み解く小林一茶、清水次郎長と山岡鉄舟	国立歴史民俗博物館名誉教授 高橋敏	—	112
	25	聴覚障害の理解とやさしいまちの人づくり	その他	2/9(日)	1	2	聞こえる・聞こえない世界の両方を知る講師による講演	ユニバーサルデザインアドバイザー 松森果林	—	122
	26	サンバの魅力発見 リズムを体験～みんなで踊ってみよう～	その他	2/15(土)	1	2	第1部:サンバについて知ろう 第2部:サンバのリズム練習 第3部:サンバのダンス体験	伊藤布佐子、千葉近隣のサンバチーム 他	—	35
	27	船橋小学校就学時健診等における子育て学習	その他	11/22(金)	1	2	自分で考える子どもに育てる	親業訓練協会シニアインストラクター 式場敬子	—	66

集会活動	28	湊町小学校就学時健診等における子育て学習	その他	11/11(月)	1	2	親も子も笑顔になるコミュニケーション	親業訓練協会 シニアインストラクター 駒崎晴世	—	69
	29	南本町小学校就学時健診等における子育て学習	その他	11/14(木)	1	2	就学に向けての子育て	青少年課家庭 教育指導員 岩井美樹	—	58
	30	ふなばしシルバーリハビリ 体操教室	高齢者	4/17・5/15・ 6/19・7/17・ 8/21・9/18・ 10/16・11/20・ 12/18・1/15・ 2/19・3/19(水)	12	12	シルバーリハビリ体操	シルバーリハ ビリ体操指導 士	—	579
	31	巡回児童ホーム 0・1歳ぽかぽか広場	その他	5/17・7/12・ 9/20・11/15・ 1/17(金)・ 3/6(木)	6	11	親子の集いの場の提供、 親子でのスキンシップ遊び などの提供	児童ホーム職 員	—	600
	32	巡回児童ホーム わくわくタイム	その他	5/17・7/12・ 9/20・11/15・ 1/17(金)	5	9	簡単工作、ゲーム大会他	児童ホーム職 員	—	322
	33	出張子育て支援事業	その他	4/17(水)・ 5/30(木)・ 6/27(木)・ 7/11(木)・ 8/29(木)・ 9/11(水)・ 9/26(木)・ 11/21(木)・ 12/18(水)・ 12/25(水)・ 2/20(木)・ 3/6(木)	12	14	小児科医の話、産後ヨガ、 コンサート 他	南本町子育て 支援センター 職員 他	—	493
	34	サークル活動見学・体験	その他	12/1(日)～ 12/25(水)	1	226	社会教育関係団体による 活動見学会及び体験	社会教育関係 団体	—	75
	35	公民館スマホコンシェル ジュ	成人 一般	4/1(月)～ 3/31(月)	13	5	スマートフォンの使い方の 説明	公民館職員(ス マホコンシェル ジュ)	—	13
	36	文化祭	その他	11/1(金)～ 11/3(日)	1	19	サークル活動の成果発表	社会教育関係 団体	—	3,824
	37	社会教育関係団体研修会	成人 一般	5/7(火)	1	2	社会教育関係団体の研 修・活動報告説明会	公民館職員	—	107
	38	船橋市中学生ボランティア 養成講座	青少 年	8/2(金)	1	7	中学生を対象に福祉教育 の推進を図る	船橋市聴覚障 害者協会会長 三浦みどり、 楨の会会長 武藤さみ子	—	24
	39	生き抜くための防災講座 ①	成人 一般	10/15(火)	2	3	災害時のスマホの使い方	ドコモショップ 船橋店	—	28
	40	生き抜くための防災講座 ②	成人 一般	10/22(火)	1	2	能登半島地震派遣活動報 告と船橋市の防災	危機管理課職 員	—	13
	41	家庭教育セミナー①	その他	11/29(金)	1	2	断捨離講座	断捨離チーフ トレーナー 小林理恵	—	54

集会活動	42	家庭教育セミナー②	その他	1/19(日)	1	2	早わかり「NISA」セミナー	(株)千葉興業銀行、明治安田生命保険(相)	—	13
	43	家庭教育セミナー③	その他	2/15(土)	1	2	プログラミング講座	ソフトバンク(株)スマホアドバイザー	—	12

10] 塚田 公 民 館

1 地域の状況

塚田公民館の管区は前貝塚町、行田、行田町、旭町、山手、北本町で構成され、令和6年4月1日現在、21,932世帯、49,149人の人口を抱え、市内26の公民館の中で最も多くの対象人口を有している。

畑作地、低層住宅、高層住宅、大規模商業施設、団地が立ち並ぶなど様々な景観が混在する地域となっており、南部の工場跡地を中心とする大規模開発により、令和2年度に大型分譲マンションや商業施設等が完成、令和3年度に塚田南小学校が開校し、それに合わせ保育園等も完成した。

管区内には教育関係の施設が多く、塚田・行田東・行田西・塚田南の4つの小学校、さらに行田・旭の2つの中学校、および県立船橋啓明高校が存在する。現在も戸建ての宅地開発が行われており、今後数年は、新たな転入者により更なる人口の増加、景観の変化が続くと見込まれる。従前からの住民も多く居住しており、新旧の住民の共存による街の活性化が望まれる。

2 主催事業一覧

分類	No	事業名	対象	期間	回数	延時間	主な内容	主な講師	実受講者数(人)	延受講者数(人)
学級講座	1	塚田寿大学	高齢者	5/21・6/18・7/16・9/17・10/15・11/19・12/17・1/21・2/18(火)	9	14	健康体操・歴史・コンサート・落語 他	落語家 三遊亭鳳志 他	121	601
	2	ウイークエンドリラックスヨガ	成人一般	5/18・5/25・6/1・6/8(土)	4	4	ヨガ体験	ヨガインストラクター MACHIKO	20	66
	3	脳いきいき健康講座	高齢者	6/10・6/17・7/1・7/8(月)	4	6	認知症予防の講話と簡単体操	第一興商(株)	20	60
	4	老けない身体づくり 足裏リフレクソロジー	成人一般	9/18・9/25(水)	2	3	足裏リフレクソロジー	藤原さき	15	25
	5	まなぼう教室「船橋を歩く」	成人一般	1/14・1/21(火)	2	4	船橋大神宮周辺にまつわる歴史	船橋地名研究会会長 山本稔	15	19
集会活動	6	ふなばしハッピーサタデー事業①	青少年	5/18(土)	1	2	スポーツ雪合戦	塚田地区青少年相談員	—	66
	7	ふなばしハッピーサタデー事業②	青少年	6/15(土)	1	2	ふわどっちで遊ぼう！	塚田地区スポーツ推進委員会	—	80
	8	ふなばしハッピーサタデー事業③	青少年	8/1(木)	2	4	科学工作	アースドクター ふなばし	—	40
	9	ふなばしハッピーサタデー事業④	青少年	8/8(木)	1	2	インドアプレーンを作って飛ばす	クラフト講師 藤田育夫	—	25
	10	ふなばしハッピーサタデー事業⑤	青少年	8/15(木)	1	3	サマーランチづくり	栄養士 堀優子	—	17
	11	ふなばしハッピーサタデー事業⑥	青少年	9/14(土)	1	2	勾玉づくり	飛ノ台史跡公園博物館	—	40
	12	ふなばしハッピーサタデー事業⑦	青少年	10/12(土)	1	3	ハロウィン工作	あそびの文化祭	—	20

集会活動	13	ふなばしハッピーサタデー事業⑧	青少年	11/16(土)	1	2	科学実験	かずさDNA研究所	—	31
	14	ふなばしハッピーサタデー事業⑨	青少年	12/24(火)	1	1	マリンバコンサート	宮野下シリユウ	—	57
	15	ふなばしハッピーサタデー事業⑩	青少年	1/11・1/18(土)	2	2	体操教室	GODAI船橋	—	25
	16	ふなばしハッピーサタデー事業⑪	青少年	3/15(土)	2	4	アイシングクッキーづくり	全国友の会船橋方面	—	15
	17	こどもまつり	青少年	2/15(土)	1	4	電車コーナー、工作コーナー、模擬店 他	風船マン 他	—	4,479
	18	社会教育関係団体説明会	成人一般	4/25(木)	1	2	社会教育関係団体の在り方、登録申請書の書き方 他	塚田公民館職員	—	45
	19	自分の健康をみてみよう	成人一般	5/12(日)・9/21(土)	2	4	健康チェック	塚田地区スポーツ推進委員会	—	58
	20	手づくりワークショップ①	成人一般	7/17(水)	1	2	ラ・メルヘンテープのPOCHIづくり	ハンドメイド作家 上平真理子	—	16
	21	手づくりワークショップ②	成人一般	1/30(木)	1	2	味噌づくり	廣瀬夏子	—	12
	22	デジタルデバйд対策事業①	成人一般	7/4(木)	1	2	スマートフォン体験 入門編	ソフトバンク(株)スマホアドバイザー	—	7
	23	デジタルデバйд対策事業②	成人一般	12/11(水)	1	2	スマホの基本とキャッシュレス	ソフトバンク(株)スマホアドバイザー	—	5
	24	デジタルデバйд対策事業③	成人一般	2/26(水)	1	2	スマホの基本とLINEの体験(手話付き)	ソフトバンク(株)スマホアドバイザー	—	11
	25	塚田南小学校就学時健診等における子育て学習	成人一般	11/7(木)	1	1	小学校入学にあたっての保護者の心得	親業訓練協会 シニアインストラクター	—	220
	26	塚田小学校就学時健診等における子育て学習	成人一般	11/14(木)	1	1	子供の歯の成長について	あいゆう歯科 医院長 平井亮	—	157
	27	行田東小学校就学時健診等における子育て学習	成人一般	11/14(木)	1	1	小学生のうちに身につけさせたい生活習慣	スクールカウンセラー	—	58
	28	リカレント講座「知って得する図書館活用法～図書館ホームページからの予約の仕方～」	成人一般	11/27(水)	1	2	図書館の活用法について	西図書館職員	—	9
	29	つかだコンサート	成人一般	9/21(土)	1	2	ピアノと弦楽四重奏	音楽工房ピアスタ代表 神力佑一郎	—	160
	30	まちなか散歩	成人一般	12/3(火)	1	7	自然観察と散歩	自然観察指導員 平栗瑞枝	—	14
	31	花めぐりウォーキング	成人一般	3/23(日)	1	3	花を観察しながらウォーキング	スポーツと健康を推進する会	—	41

集会活動	32	ふなばしシルバーリハビリ体操教室	高齢者	4/2・5/7・6/4・7/2・8/6・9/3・10/1・11/5・12/3・1/7・2/4・3/4(火)	12	12	シルバーリハビリ体操	健康づくり課職員、ふなばしシルバーリハビリ体操初級指導士	—	343
	33	塚田元気クラブ	高齢者	毎月2・4火	22	33	レクゲーム、レクダンス、健康体操 他	(特非)船橋市レクリエーション協会	—	502
	34	ひよこ広場	その他	4/2・5/7・6/4・7/2・8/6・9/3・10/1・11/5・12/3・2/4・3/4(火)・6/29(土)	12	12	ベビーマッサージ、ベビーマッサージ ヨガ 他	助産師 松田洋子 他	—	189
	35	卓球台開放	その他	毎月1・3木	22	33	卓球台の個人開放	—	—	227
	36	こどもおはなし会	その他	8月除く毎月2・4土	20	20	絵本の読み聞かせと紙芝居	社会教育関係団体 つかだおはなし会	—	207
	37	塚田公民館本館家庭教育セミナー	その他	11/15(金)・12/4(水)・12/17(火)	2	8	くつ選び、ヨガ、コンサート	馬場美保 他	—	240
	38	塚田公民館文化祭	その他	10/26(土)～10/27(日)	1	10	展示、発表、模擬店	—	—	3,665
	39	サークル活動見学・体験月間	その他	11/1(金)～11/30(土)	1	324	サークル活動見学・体験	社会教育関係団体	—	13
	40	学社連携事業「生(いのち)と性の健康講座」	その他	9/24(火)	1	2	生(いのち)と性の健康講座	千葉県助産師会 鶴岡利江子 川添淳子	—	222
	41	防災関連講座	その他	3/9(日)	1	2	自助・共助・公助について	塚田公民館 杉本太郎	—	33

11]坪井公民館

1 地域の状況

坪井公民館管区は市の北東部に位置し、八千代市に隣接している。令和6年4月1日現在、面積約1.9km²、世帯数4,865世帯、人口12,952人であり、世帯数は微増、人口は微減している。

この地区は昭和40年の宅地造成、平成8年の東葉高速鉄道開通、翌年からの土地区画整理事業により人口が急増した。平成19年には市内24番目の地区コミュニティとなった。

公民館周辺には、幼稚園、小中学校、大学があり教育環境が整備され、少子高齢社会の中で、高齢者層よりも新たな住民を中心に子育て世代が多いため、15歳未満人口比率が高い地域である。

2 主催事業一覧

分類	No	事業名	対象	期間	回数	延時間	主な内容	主な講師	実受講者数(人)	延受講者数(人)
学級講座	1	こどもサイエンス教室	青少年	7/26(金)・7/27(土)	2	4	プラスチックってなあに？ ー高分子の性質ー 青写真 光で絵をかこう	日本大学教授 坂本恵一	16	32
	2	坪井の歴史講座	成人一般	3/19(水)・3/21(金)	2	4	坪井地区にまつわる歴史(座学) 坪井地区周辺を散策(館外学習)	郷土史研究家 黒沢誠悦、 岩佐正	15	30
	3	歴史講座	成人一般	6/6・6/13(木)	2	5	新一万円札の肖像～渋沢栄一の事跡～(座学) 銀行発祥の地とその界限(散策)	まなび船橋 鈴木睦男、 川下文男	19	38
	4	木育講座	成人一般	1/9・1/16(木)	2	3	SDGsや木の効能などについて ワークショップ 国産のスギやヒノキを使ったペンダントヘッド作り 他	千葉県木育コーディネーター 村田充子	10	18
	5	多文化共生「異文化コミュニケーション講座」	成人一般	2/13・2/20(木)	2	5	中国の文化や習慣などを学ぼう！ 好吃！華やかなおもてなし♪中華料理講座	船橋市国際交流員 劉琳、 調理師 三浦千秋	15	29
	6	介護予防教室	高齢者	9/5・9/12・9/19・9/26(木)	4	6	フレイル予防ゼミナール(フレイルチェック・栄養の話) 他	(株)第一興商	26	98
	7	坪井みのり学級	高齢者	4・8月を除く毎月2金	10	15	落語鑑賞会、コンサート 他高齢者の生活に役立つ学び	金原亭小馬生 他	77	435
	8	親子でいっしょに体験講座	その他	10/13・11/10(日)	2	4	イラストレーターになってみよう ウインナー飾り切り教室	イラストレーター U-suke、 日本ハムカスタマー・コミュニケーション(株)	35	51
集会活動	9	ふなばしハッピーサタデー事業①	青少年	5/18(土)	1	2	軽スポーツを体験しよう	坪井地区スポーツ推進委員会	—	23
	10	ふなばしハッピーサタデー事業②	青少年	6/8(土)	1	2	坪井こども映画会	坪井公民館職員	—	42

集会活動	11	ふなばしハッピーサタデー事業③	青少年	7/20(土)	1	2	クラフトタイム(アイロンビーズ)	坪井児童ホーム職員	—	24
	12	ふなばしハッピーサタデー事業④	青少年	8/31(土)	1	2	宇宙に向かってロケットを飛ばそう！～水素エネルギーロケットと空気ロケット～	アースドクターふなばし	—	24
	13	ふなばしハッピーサタデー事業⑤	青少年	9/21(土)	1	2	プラバン☆工作	船橋市スポーツと健康を推進する会	—	27
	14	ふなばしハッピーサタデー事業⑥	青少年	10/19(土)	1	2	ハロウィンのミニ小物入れを作ろう！	おもちゃコンサルタント 村田充子	—	36
	15	ふなばしハッピーサタデー事業⑦	青少年	11/2(土)	1	1	土器ッと古代“宅配便”古代について学ぼう！	千葉県教育庁 教育振興部文化財課職員	—	18
	16	ふなばしハッピーサタデー事業⑧	青少年	12/21(土)	2	4	かきぞめ教室	書星会師範 齋藤正子	—	33
	17	ふなばしハッピーサタデー事業⑨	青少年	1/18(土)	1	2	マジシャンになってみよう！！	まなび船橋 長岡富男	—	30
	18	ふなばしハッピーサタデー事業⑩	青少年	2/22(土)	1	2	折り紙工作～コースター・紙飛行機などを作ろう！～	折り紙講師 湯浅欣彦	—	19
	19	ふなばしハッピーサタデー事業⑪	青少年	3/1(土)	1	3	つばいハッピーサタデーこどもまつり 軽スポーツ、工作、かるた他	坪井地区社会福祉協議会 他	—	1,516
	20	科学って楽しいな	その他	2/8(土)	1	2	ミュージアム等の見学とワークショップ	日本大学理工学部教授 伊豆原月絵	—	20
	21	本館家庭教育セミナー①	成人一般	10/19(土)	1	9	子育て本展示フェア	—	—	35
	22	本館家庭教育セミナー②	成人一般	11/27(水)	1	2	我が子にどう伝える？話しにくいけど大切な命と性の話	助産師 鶴岡利江子	—	15
	23	本館家庭教育セミナー③	その他	12/14(土)	1	3	親子で！調理実習「手作りパン」	パン教室講師 林恭子	—	16
	24	日本刀入門講座	成人一般	6/15(土)	1	2	日本刀の学習、鑑賞	日本刀研師 松村壮太郎	—	17
	25	坪井小学校就学時健診等における子育て学習	成人一般	11/21(木)	1	1	講演「就学を迎えるにあたって少しアドバイスしたいこと」	臨床心理士 花澤佳子	—	145
	26	地域防災講座	成人一般	10/5(土)	1	2	非常食を作って試食してみよう	船橋SLネットワーク	—	17
	27	有償ボランティア入門講座	成人一般	1/25(土)	1	2	有償ボランティアの活動内容や登録法について学ぶ	(公財)船橋市福祉サービス公社	—	6
	28	デジタルデバйд対策事業①	成人一般	5/23(木)	1	2	今からはじめる！スマートフォン体験 入門編	ソフトバンク(株)スマホアドバイザー	—	8
	29	デジタルデバйд対策事業②	成人一般	6/19(水)	1	2	触っておぼえる！スマホの基本とLINEの体験	ソフトバンク(株)スマホアドバイザー	—	10

集会活動	30	デジタルデバイド対策事業③	成人一般	7/31(水)	1	2	触っておぼえる！スマホの基本とキャッシュレス	ソフトバンク(株)スマホアドバイザー	—	7
	31	ふなばしシルバーリハビリ体操教室	高齢者	4/23・5/28・6/25・7/23・8/27・9/24・10/22・11/26・12/24・1/28・2/25・3/25(火)	12	12	シルバーリハビリ体操	ふなばしシルバーリハビリ体操指導士	—	333
	32	おはなしいろえんぴつ	その他	5/23・7/4・9/26・11/28・1/23(木)	5	1	絵本の読み聞かせ、紙芝居、パネルシアター 他	おはなしボランティア	—	53
	33	子育て支援事業「ハーブコンサート」	その他	10/3(木)・2/28(金)	2	2	ハーブコンサート	ハーブ奏者 本間美貴子	—	145
	34	子育て支援事業「絵本ライブ」	その他	10/31・2/13(木)	4	2	音楽のある絵本の読み聞かせ	ピアノ講師 荒木陽子	—	112
	35	ハロウィンお楽しみ会	青少年	10/26(土)	3	2	ゲームや工作、間違い探し 他	児童ホーム職員	—	105
	36	おもちゃの病院	その他	4/27・5/25・6/22・7/27・8/24・9/28・10/26・11/30・12/21・1/25・2/22・3/22(土)	12	24	壊れたおもちゃを原則無料で修理	ふなばし「おもちゃの病院」	—	93
	37	プラレール場～プラレールで遊ぼう～	その他	7/7(日)	4	3	プラレールの展示とプラレールを使った遊び	関東プラレールの会 磯崎圭太	—	165
	38	つばい・水と緑のコンサート(6月)	その他	6/29(土)	1	2	フルートとハーブで奏でる Concert de rêve	フルート 高橋梨野香 ハーブ 本間美貴子	—	92
	39	つばい・水と緑のコンサート(12月)	その他	12/8(日)	1	2	ソプラノとピアノで贈るクリスマスコンサート	ソプラノ 高原亜希子 ピアノ 浅見陽子	—	98
	40	新春コンサート	その他	2/1(土)	1	2	ギター&サックス新春コンサート ～名曲コラボレーション～	ギター 橋爪晋平 サックス 山上祐子	—	102
	41	坪井公民館文化祭	その他	11/16(土)～11/17(日)	1	10	公民館利用団体の発表、展示 他	音響指導 鈴木宏昭	—	2,380
	42	坪井公民館サークル活動支援事業	その他	7/1(月)～7/31(水)	1	348	サークル活動に触れる機会の提供	坪井公民館各サークル	—	46
	43	社会教育関係団体研修会	その他	4/25(木)	1	2	社会教育関係団体の望ましいあり方などについて研修	公民館職員	—	21

12] 東 部 公 民 館

1 地域の状況

東部公民館はJR津田沼駅前に位置しており、駅前周辺は区画整理事業によって大型店・都市銀行等の企業が相次いで進出した結果、より近代的な商業都市へと変貌を遂げた。

昭和28年、船橋市公民館前原分館として設立し、昭和35年の機構改革により「東部公民館」と改称し、昭和52年4月に津田沼駅前の区画整理事業により現在地に新築開館した。対象地域は前原東・前原西・中野木全域3.04㎞²で、対象人口は令和6年4月1日現在24,582世帯、47,296人である。交通の便等、立地条件にも恵まれ、多くの市民に利用されている。

2 主催事業一覧

分類	No	事業名	対象	期間	回数	延時間	主な内容	主な講師	実受講者数(人)	延受講者数(人)
学級講座	1	1日の疲れをリフレッシュ～オンラインでリラックスヨガ～	その他	5/23・5/30・6/6(木)	3	3	リラックスヨガ	ヨガインストラクター 成瀬かおる	15	40
	2	子育てサロン「アイアイ」	その他	5/9・7/11・9/12・11/14・1/9・3/13(木)	6	6	リラックス・ヨーガ、ベビービクス 他	ヨガ療法士 木下百合枝 他	52	255
	3	子育てサロン「ランラン」	その他	4/11・6/13・8/8・10/10・12/12・2/13(木)	6	6	親子で楽しむリトミック	リトミックインストラクター 安田洋子 他	55	314
	4	子育てサロン「おしゃべり広場」	その他	4/18・6/6・10/3・12/5・2/6(木)	5	5	身長・体重測定、保健師の話 他	保健師 他	71	221
	5	シニアのための応援セミナー	高齢者	5/22・5/29・6/5(水)	3	5	モルック、街歩き	(特非)船橋市レクリエーション協会 他	17	42
	6	心も体も喜ぶ体にやさしい健康体操教室	成人一般	4/7・4/28・5/5・5/26・6/16・6/23・7/7・7/28・8/4・8/25・9/1・9/22・10/6・12/1・12/22・1/19・2/9・2/23・3/2・3/23(日)	20	30	健康体操	千葉障がい者スポーツ指導者協議会 中島一郎	88	651
	7	東京・七福神の寺社めぐり～深川・亀戸～	成人一般	10/24・10/31・11/7(木)	3	12	座学、七福神めぐり	旅行ライター 荒井浩幸	18	54
	8	モンテッソーリたんぽぽ子供の家庭教育セミナー	成人一般	6/22(土)・10/28(月)・1/18(土)	3	6	親子で船橋の海について生の体験をしよう、モンテッソーリで育った子の親たちのあれこれ座談会、卒園生の「うたのお姉さんのコンサートと交流会・ミニ講演会」	山本浩司 他	88	188
	9	二宮小学校家庭教育セミナー	その他	9/26(木)・11/18(月)・1/24(金)	3	5	「思春期の謎」～大人が知っておくこと・できること～、「生と性の健康講座」、ヨガ教室&子育て座談会～心も体もリフレッシュ！～	ヨガインストラクター 木下百合枝 他	22	55

学級講座	10	子ども日本語教室	青少年	5/11・5/18・ 5/25・6/1・6/8・ 6/15・6/22・ 6/29・7/6・ 7/13・ 7/20(土)・ 7/21(日)・9/7・ 9/14・9/21・ 10/5・10/12・ 10/19・10/26・ 11/2・11/9・ 1/11・1/18・ 1/25・2/1・2/8・ 2/15・2/22・ 3/1・3/8・ 3/15(土)	31	62	外国人児童生徒が学校生活・地域社会に参加できる程度の日本語の習得	船橋市国際交流協会	25	561
	11	二宮小学校就学時健診等における子育て学習	成人一般	11/1(金)	1	1	親子のコミュニケーションについて	親業訓練協会 インストラクター 本間恵	-	66
集会活動	12	前原小学校就学時健診等における子育て学習	成人一般	11/21(木)	1	1	自分で考える子どもに育てる ～子どもの気持ちを理解し、親の思いが届く効果的なコミュニケーション～	親業訓練協会 シニアインストラクター 式場敬子	-	90
	13	中野木小学校就学時健診等における子育て学習	成人一般	11/21(木)	1	1	子育てで大切なこと	親業訓練協会 インストラクター 堀川佳子	-	171
	14	まち探検in前原～前原地域の歴史めぐり～	成人一般	11/30(土)	1	3	前原地域の歴史めぐり	郷土資料館職員	-	18
	15	大人の遠足～道東の秘境～	成人一般	10/18(金)	1	2	北海道津別町など道東の産業等紹介	(株)道東テレビ代表・ビデオグラファー 立川彰 他	-	37
	16	オータムコンサート	成人一般	11/9(土)	1	1	バイオリン&ピアノコンサート	バイオリン奏者 坂田あき子	-	142
	17	東老連支援事業	高齢者	6/17(月)	1	1	グランドゴルフ大会 他	-	-	18
	18	東老協支援事業	高齢者	7/11(木)・ 10/23(水)	2	6	グランドゴルフ大会 他	-	-	85
	19	ふなばしハッピーサタデー事業①	青少年	5/25(土)	1	2	マジック	千葉マジックサークル	-	58
	20	ふなばしハッピーサタデー事業②	青少年	6/22(土)	1	2	雪合戦、空き缶つみ 他	前原地区スポーツ推進委員会	-	113
	21	ふなばしハッピーサタデー事業③	青少年	7/6(土)	1	2	おばけやしき	前原児童ホーム	-	1,021
	22	ふなばしハッピーサタデー事業④	青少年	8/24(土)	1	2	ステンドグラス作り	船橋子ども劇場東部地域センター	-	19
	23	ふなばしハッピーサタデー事業⑤	青少年	9/28(土)	1	10	アクアワールド茨城県大洗水族館、大洗わくわく科学館	青少年相談員 連絡協議会東部ブロック	-	36

集会活動	24	ふなばしハッピーサタデー事業⑥	青少年	10/19(土)	1	2	ペットボトルロケットを飛ばそう	ボーイスカウト船橋第10団	-	9
	25	ふなばしハッピーサタデー事業⑦	青少年	11/16(土)	1	2	子どもエコ教室(楽しく学ぼう! 地球温暖化・楽しく作ろう! ソーラーヘリコプター)	アースドクターふなばし	-	21
	26	ふなばしハッピーサタデー事業⑧	青少年	12/14(土)	1	5	クリスマスフェスタ(クリスマスクラフト)	ガールスカウト千葉県第36団	-	256
	27	ふなばしハッピーサタデー事業⑨	青少年	1/18(土)	1	2	お正月あそび	遊びを伝える会「はらっぱ」	-	66
	28	ふなばしハッピーサタデー事業⑩	青少年	2/1(土)	1	2	スポーツ雪合戦	青少年相談員連絡協議会東部ブロック	-	27
	29	ふなばしハッピーサタデー事業⑪	青少年	2/22(土)	1	4	ゲームコーナー、コンサート 他	子ども春まつり実行委員会	-	2,325
	30	前原中学校職業講演会	青少年	11/22(金)	1	2	職業講演会	(株)千葉ジェッツ 他	-	2,400
	31	東部地区5館合同事業「東部公民館開館記念コンサート」	その他	3/30(日)	1	3	コンサート	ピアニスト関野直樹 他	-	365
	32	手話であそぼう!	その他	9/21(土)・10/27・11/24(日)	3	6	聞こえないってどういうこと?、モルック、講演会	船橋市聴覚障害者協会 他	-	145
	33	大江戸和船文化展	その他	9/30(月)～10/4(金)	5	40	大江戸和船の展示	大江戸和船文化研究会	-	1,194
	34	文化祭	その他	10/5(土)～10/6(日)	1	10	発表、展示、催し	-	-	1,135
	35	スプリングコンサート	その他	4/20(土)	1	1	ハープコンサート	ハープ演奏者本間美貴子	-	89
	36	子育て支援事業「親子交流講座」絵本の読み聞かせ	その他	4/23・7/9・10/22・2/4(火)	4	4	絵本ライブ「はらぺこあおむし」	荒木陽子	-	234
	37	子育て支援事業「親子交流講座」親子でリトミック	その他	5/21・11/12・1/21(火)	3	3	リトミック	ヨガインストラクター安田洋子	-	170

13] 夏見公民館

1 地域の状況

夏見は太古から水辺と緑地が豊かな住環境を生み、時代の変化を受け入れ新陳代謝を繰り返しながら発展してきた経緯があり、令和6年4月1日現在、人口27,627人(前年比81人減)、世帯数12,579世帯(前年比96世帯増)となっている。

また、管区内には130年超の歴史を有す八栄小学校、地域の手厚い見守りに支えられる夏見台小学校や伝統ある船橋中学校、さらに幼稚園、保育園も充実するなど、子育て世代が求める住環境が整っており、他地域と比較して同世代の人口割合が高い傾向が続いている。

なお、当館が一角に立地する日枝神社は嘗て伊勢神宮の荘園であり周辺は古代から近代までの遺構も数多く、一方で高度経済成長の象徴である団地が立ち並び、近代日本の発展を支えた企業宿舎跡には宅地開発が続くなど、自然と新旧が生活に調和する当地域は定住意識86%と非常に高く、地域への深い愛情や誇りを持つ人々も多い。

2 主催事業一覧

分類	No	事業名	対象	期間	回数	延時間	主な内容	主な講師	実受講者数(人)	延受講者数(人)
学級講座	1	デジタルデバйд対策事業①	高齢者	9/19(木)・11/20(水)	2	4	LINE体験編 スマホの使い方に関する講義	ソフトバンク(株)スマホアドバイザー	14	27
	2	デジタルデバйд対策事業②	高齢者	1/24・2/28(金)	2	4	初心者向けスマホ教室 スマホの使い方に関する講義	(株)ジェイコム千葉	20	32
	3	夏見寿大学	高齢者	4・8月除く毎月2木	10	20	教養講座、健康講座等	公民館職員、市職員、歌手坂本りえ 他	90	657
	4	八栄小学校PTA家庭教育セミナー	成人一般	7/14(日)・12/2(月)	2	6	家庭教育に関する講話 他	助産師鶴岡利江子 他	395	395
	5	ひまわり幼稚園母の会家庭教育セミナー	成人一般	9/24(火)・10/16・11/27(水)	3	6	家庭教育に関する講話 他	(株)光荣堂 他	63	63
	6	夏見座よさこいエクササイズ	成人一般	1/11・1/25・2/1・2/8・3/15・3/22(土)	6	9	椅子に座ったまま行うよさこい健康体操	健康運動指導士渡辺美奈子	17	90
	7	介護予防教室	高齢者	6/5・6/12・6/19・6/26(水)	4	8	介護予防のための体操と講話	(株)第一興商 介護予防運動指導員	18	62
集会活動	8	八栄小学校就学時健診等における子育て学習	成人一般	11/6(水)	1	1	家庭教育向上のための子育て学習	船橋幼稚園副園長大塚良次	—	120
	9	夏見台小学校就学時健診等における子育て学習	成人一般	11/6(水)	1	1	家庭教育向上のための子育て学習	学習サポーター大谷雅子	—	96
	10	八栄小学校2年生「まち探検」	成人一般	9/25(水)	1	2	総合学習の一環として地域を巡り取材し成果を発表する	夏見公民館職員 他	—	36
	11	わくわくフェスティバル	青少年	11/17(日)	1	2	大道芸の実演体験	パフォーマンサーチストkekeちゃん	—	43

集会活動	12	夏見坂下自治会防災講話	成人一般	4/28(日)	1	1	防災についての講話	夏見公民館長 (日本DMAT 隊員、防災士)	—	41
	13	夏見南部自治会防災イベント	成人一般	7/27(土)	1	3	防災意識への意識を高める講話	船橋市危機管理課 他	—	44
	14	門前仲町ぶらりまち歩き	成人一般	3/27(木)	1	2	江東区周辺の史跡等を散策する	江東区観光協会	—	20
	15	みんなで楽しく健康体操	成人一般	5/15(水)	1	1	地域の体操指導士による軽運動の講習会	ふなばしシルバーリハビリ体操初級指導士	—	25
	16	シネマなつみ	その他	4/24(水)・ 5/23(木)・ 6/21(金)・ 7/18(木)・ 8/21(水)・ 9/19(木)・ 10/19(土)・ 11/22(金)・ 12/21(土)・ 1/22(水)・ 2/20(木)・ 3/28(金)	12	24	社会教育課(旧視聴覚センター)所蔵の教材を利用した映画上映会	公民館職員	—	614
	17	ふなばしハッピーサタデー事業①	青少年	4/28(日)	1	2	子どもフェスタ	夏見ハッピーサタデー実行委員会 他	—	600
	18	ふなばしハッピーサタデー事業②	青少年	5/25(土)	1	2	映画会「ダンボ」他	公民館職員	—	40
	19	ふなばしハッピーサタデー事業③	青少年	6/29(土)	1	2	七夕さまとオリジナルうちわづくり	夏見地区青少年相談員 他	—	178
	20	ふなばしハッピーサタデー事業④	青少年	7/13・7/20(土)	2	3	器械体操体験会	GODAI船橋	—	44
	21	ふなばしハッピーサタデー事業⑤	青少年	8/2(金)	1	2	夏だ！祭りだ！盆踊り！	夏見レクダンスサークル 他	—	57
	22	ふなばしハッピーサタデー事業⑥	青少年	8/23(金)	1	2	夏休み工作教室「スライムづくり」	夏見地区青少年相談員 他	—	69
	23	ふなばしハッピーサタデー事業⑦	青少年	10/5(土)～ 10/6(日)	1	26	八栄小学校宿泊体験	八栄小学校お父さんの会 他	—	60
	24	ふなばしハッピーサタデー事業⑧	青少年	10/26(土)	1	5	やさフェス	八栄小PTA 他	—	3,350
	25	ふなばしハッピーサタデー事業⑨	青少年	12/21(土)	1	2	マジックプレート工作	夏見地区青少年相談員	—	61
	26	ふなばしハッピーサタデー事業⑩	青少年	2/22(土)	1	2	子どもまつり	夏見児童ホーム職員 他	—	510
	27	ふなばしハッピーサタデー事業⑪	青少年	3/8(土)	1	2	みんなでこえをあわせてうたおう！	伊藤陽子	—	13
	28	ふなばしハッピーサタデー事業⑫	青少年	3/9(日)	1	2	こども工作会	日本ボーイスカウト船橋第17団	—	56

集会活動	29	夏見地区地域ふれあいコンサート	その他	2/15(土)	1	2	ふなばし音楽フェスティバルに連携した地域コンサート	フルート奏者 平岡忍 他	—	166
	30	親子DEリトミック	成人一般	9/18(水)・ 11/28(木)	2	1	幼児とその保護者を対象としたリトミック教室	リトミック講師 安田洋子	—	50
	31	夏見公民館まつり	その他	10/25(金)～ 10/27(日)	1	17	サークル活動の成果発表、各種展示、物販	—	—	1,398
	32	ふなばしシルバーリハビリ体操 夏見教室	高齢者	毎月1金	12	12	地域の体操指導士による軽運動の講習会	ふなばしシルバーリハビリ体操初級指導士	—	346
	33	夏見地区福祉まつり	その他	9/28(土)	1	2	夏見地区における地域福祉の向上と共生社会の実現を目指した交流機会の創出	—	—	570
	34	クリスマスミニコンサート	その他	12/21(土)	1	1	クラシックギターとオカリナによるクリスマスメドレー	プロギタリスト 柳町正隆 他	—	35

14) 習志野台公民館

1 地域の状況

習志野台公民館周辺の地域は戦前軍の演習地であった。戦後、開墾のために入植した人達によって地域が形成され、昭和42年に習志野台団地が完成して以来、ベッドタウンとして発展した。現在は、郵便局や警察署・図書館・総合体育館などの公共施設整備が進み、東部地区の要となっている。また、平成8年には東葉高速鉄道が開通して京成松戸線北習志野駅に乗り入れ、都心との距離が短くなり住宅地として発展してきた地域である。

公民館の対象地域は、習志野台及び西習志野の約4km²、人口は令和6年4月1日現在で世帯数21,365世帯、人口43,600人であり、管区内には公私立合わせて、小・中学校が6校、高等学校が2校、大学が2学部存在する文教地区でもある。

2 主催事業一覧

分類	No	事業名	対象	期間	回数	延時間	主な内容	主な講師	実受講者数(人)	延受講者数(人)
学級講座	1	夏休みこども将棋教室	青少年	8/9・8/23(金)	2	3	将棋の基礎の学習と対局	(公社)日本将棋連盟将棋指導員 齋藤久男	21	40
	2	夏休みこどもポスター教室	青少年	7/23(火)・ 7/24(水)・ 7/25(木)	3	6	ポスター制作	絵本作家・イラストレーター U・suke(ゆうすけ)	15	42
	3	夏休み読書感想文講座	青少年	7/28(日)・8/5・ 8/12(月)	3	5	夏休み課題の読書感想文作成	元小学校教諭 高田はるみ	4	11
	4	本館家庭教育セミナー	成人一般	5/16・5/30・ 9/19・3/6(木)	4	6	ベビーマッサージ、親子フィットネス 他	ベビーマッサージセラピスト 馬場美保 他	45	151
	5	メイクアップ講座	成人一般	9/18・9/25(水)	2	4	化粧の基礎、口紅作り 他	COLORFUL LY代表 佐藤七波	10	20
	6	習志野台郷土史講座	成人一般	6/29・7/13・ 7/27(土)	3	6	下総台地を駆けた馬、野馬の起源と生態 他	馬の博物館学芸員 金澤真嗣 他	30	85
	7	鉄道ジオラマを作ってNゲージを走らせよう	成人一般	5/25(土)・ 5/26(日)	2	6	Nゲージジオラマの製作、走行会	J-TRAK Society	9	18
	8	習志野台歴史講座 ～上飯山満を歩く～	成人一般	12/11・ 12/18(水)	2	4	座学、散策	船橋地名研究会 山本稔	17	33
	9	寿大学(高齢者学級)	高齢者	5/16・6/20・ 7/18・9/19・ 10/24・12/19・ 1/16・2/20・ 3/13(木)	9	13	コンサート、落語、健康講座 他	ピアニスト 鶴治美 他	127	842
	10	介護予防事業	高齢者	6/5・6/12・ 6/19・6/26(水)	4	6	認知症予防	(株)第一興商 音楽健康指導士	21	78

集会活動	11	ふなばしハッピーサタデー事業①	青少年	5/11(土)	1	2	わなげ、ダーツ、ラダーゲッター	習志野台地区スポーツ推進委員	—	53
	12	ふなばしハッピーサタデー事業②	青少年	6/22(土)	1	2	新聞紙でのスリッパ作り他	ボーイスカウト船橋第14団	—	11
	13	ふなばしハッピーサタデー事業③	青少年	7/20(土)	1	1	マリンバとヴィブラフォンのコンサート	Calamus(カラムス)	—	96
	14	ふなばしハッピーサタデー事業④	青少年	8/8(木)	1	2	食品ロスのお話、工作	アースドクターふなばし	—	26
	15	ふなばしハッピーサタデー事業⑤	青少年	9/7(土)	1	2	土器でしおり作り 他	県文化財課職員	—	34
	16	ふなばしハッピーサタデー事業⑥	青少年	10/26(土)	1	2	風船の海、ゲームコーナー 他	児童ホーム職員	—	80
	17	ふなばしハッピーサタデー事業⑦	青少年	11/16(土)	1	3	クッキー缶作り	料理研究家菊池成美	—	21
	18	ふなばしハッピーサタデー事業⑧	青少年	12/7(土)	1	2	プラバン工作	習志野台地区青少年相談員	—	33
	19	ふなばしハッピーサタデー事業⑨	青少年	1/11(土)	1	2	礼儀の指導、お茶の体験	ガールスカウト千葉県第30団	—	19
	20	ふなばしハッピーサタデー事業⑩	青少年	2/15(土)・2/16(日)	2	6	スタンプラリー、ゲームコーナー、軽スポーツ 他	こどもまつり実行委員会	—	2,667
	21	ふなばしハッピーサタデー事業⑪	青少年	3/22(土)	1	1	親子向けの音楽コンサート	ピアニスト田中奈緒 他	—	57
	22	職業講演会	青少年	1/15(水)	1	1	職業についての講演	パティシエ、消防士 他	—	181
	23	書き初め教室	青少年	12/21(土)	1	2	書き初めの指導	(一社)書星会師表関谷幸子	—	18
	24	みんなの情報モラル講座～こどもから大人までスマホを安全に使ってもらうために～	成人一般	7/3(水)	1	1	情報モラル	ソフトバンク(株)	—	7
	25	子育てサロン	成人一般	4/25・5/23(木)・6/26・7/24・8/28・9/25(水)・10/24・11/28(木)・12/25・1/22・2/26・3/26(水)	12	18	室内遊び 他	—	—	237
	26	社会教育関係団体登録説明会	成人一般	4/17(水)	1	2	公民館利用やサークル活動のあり方及び、社会教育関係団体活動報告書の提出について	公民館職員	—	58
	27	サークル見学会	成人一般	11/1(金)～11/30(土)	48	144	習志野台公民館登録の社会教育関係団体の活動を体験・見学	社会教育関係団体 38団体	—	71
	28	地域再発見講座	成人一般	4/25(木)	1	3	史跡と自然を巡る習志野台2024春の散策	習志野原歴史研究会伊橋和男	—	24

集会活動	29	地域再発見講座	成人一般	10/30(水)	1	3	史跡と自然を巡る習志野台2024秋の散策	習志野原歴史研究会 伊橋和男	—	19
	30	魅力アップ講座	成人一般	9/4(水)	1	2	歩き方、立ち姿 他	元ラジオ局アナウンサー 屋木綾伊子	—	23
	31	習志野台ときめき講座	成人一般	1/30(木)	1	2	ボイストレーニングで楽しい健康作り	健康ボイストレーナー 鳥居明美	—	100
	32	国際交流講座	成人一般	11/27(水)	1	3	水餃子作り	船橋市国際交流員 劉琳	—	10
	33	習志野台第一小学校 就学時健診等における子育て学習	成人一般	11/14(木)	1	1	子育て学習	(特非)トラスト コーチング認定ティー チャー 鈴木絵美	—	138
	34	習志野台第二小学校 就学時健診等における子育て学習	成人一般	11/28(木)	1	1	子育て学習	健伸学院 渡邊登代子	—	102
	35	高郷小学校 就学時健診等における子育て学習	成人一般	11/14(木)	1	1	子育て学習	子育て支援カウンセラー 堀川佳子	—	82
	36	芸術鑑賞会	成人一般	5/18(土)	1	2	落語会	落語家 古今亭志ん松	—	83
	37	デジタルデバйд対策事業①	成人一般	5/22(水)	1	2	触って体験！スマホの基本とLINE体験	ソフトバンク(株)	—	15
	38	デジタルデバйд対策事業②	成人一般	12/4(水)	1	2	触って体験！スマホの基本とLINE体験	ソフトバンク(株)	—	14
	39	情報モラル講座～あなたの使い方は大丈夫？～	成人一般	10/2(水)	1	2	情報モラル	ソフトバンク(株)	—	10
	40	Nゲージ走行会	成人一般	5/26(日)	1	3	Nゲージ走行会	J-TRAK Society	—	64
	41	ハッピーサロン	高齢者	4/1・4/15・ 5/20・6/3・ 6/17・7/1・ 8/5・8/19・ 9/2・10/7・ 11/18・12/2・ 12/16・1/6・ 1/20・2/3・ 2/17・3/3・ 3/17(月)	19	38	高齢者のふれあい広場	福祉団体フキのとう	—	87
	42	春季グラウンドゴルフ大会	高齢者	4/19(金)	1	4	グラウンドゴルフ	—	—	53
	43	ペタンク大会	高齢者	6/27(木)	1	4	ペタンク	—	—	45
	44	ワナゲ大会	高齢者	7/11(木)	1	4	ワナゲ	—	—	33
	45	ダーツ大会	高齢者	8/20(火)	1	2	ダーツ	—	—	45

集会活動	46	第40回文化祭・芸能交歓会	高齢者	9/1(日)	1	6	文化祭・芸能交歓会	—	—	120
	47	秋季グラウンドゴルフ大会	高齢者	9/18(水)	1	4	グラウンドゴルフ	—	—	43
	48	新年祝賀会・芸能交歓会	高齢者	1/12(日)	1	5	新年祝賀会・芸能交歓会	—	—	151
	49	室内ペタンク講習会	高齢者	2/21(金)	1	4	室内ペタンク講習会	—	—	32
	50	ふなばしシルバーリハビリ体操	高齢者	毎月4金	12	15	ふなばしシルバーリハビリ体操	ふなばしシルバーリハビリ体操指導士	—	525
	51	文化祭	その他	10/19(土)～10/20(日)	1	13	発表・展示・模擬店 他	—	—	3,060
	52	将棋開放	その他	毎月2・4(金)	24	48	フリー対局 他	(特非)えんたい将棋 齋藤久男	—	129
	53	バリアフリー映画会	その他	11/9(土)	1	3	上映作品「じんじん」	—	—	5
	54	コンサート～年越しのしずかな午後	その他	12/28(土)	1	2	15人の音楽家の管弦楽	アンサンブル 樂舎	—	128
	55	地域ふれあいコンサート	その他	3/1(土)	1	2	Jazz&Strings ミュージカルの名曲を弦楽器のサウンドにのせて	TORAMELO LABEL	—	149
	56	おもちゃの病院	その他	4/6・5/11・6/1・7/6・8/3・9/7・10/5・11/2・12/7・1/4・2/1・3/1(土)	12	24	壊れたおもちゃの修理	ふなばしおもちゃの病院	—	157
	57	卓球開放	その他	4/28・5/12・6/16・7/21・8/18・10/13・11/17・12/22・1/19・2/9・3/16(日)	11	33	卓球開放	—	—	160
	58	ふれあいまつり	その他	12/1(日)	1	3	小中学生の展示、介護相談、模擬店 他	—	—	550

15] 飯山満公民館

1 地域の状況

飯山満公民館は、JR東船橋駅の北東で、東葉高速鉄道飯山満駅から徒歩10分の高台に位置している。この地域は、市道飯山満七林線を南北からはさむ起伏に富んだ、もとは肥沃な農業地域であり、現在も公民館の近くは畑が広がっている。その周辺では昭和40年頃から民間の住宅開発、さらに日本住宅公団の芝山団地の造成によって人口の急増を見た。

平成8年、東葉高速鉄道が開通し、付近の区画整理事業が計画された。対象地域は飯山満町・二宮・滝台町・滝台の全域3.09㎢で、令和6年4月1日現在、対象人口は13,635世帯、29,128人である。公民館の立地が管区の北西部に位置するうえ、周辺に住宅が少ないことから集客に課題はあるが、管区には小学校2校、中学校2校、高等学校1校が存在し文教的環境を構成している。また、公民館の北西には取掛西貝塚、周辺には寺院、神社が多く歴史的にも貴重な地域である。

2 主催事業一覧

分類	No	事業名	対象	期間	回数	延時間	主な内容	主な講師	実受講者数(人)	延受講者数(人)
学級講座	1	クラブ活動支援	青少年	6/26・9/11・10/30・12/18・1/29・2/19(水)	6	5	飯山満南小学校スポーツ吹き矢クラブ等の指導	吹き矢de健康はさま 他	37	210
	2	夏休み宿題応援企画 図書館探検と読書感想文教室	青少年	7/24・8/7(水)	2	4	図書館での探検と選書、読書感想文の書き方教室	西図書館職員 鈴木智江	8	14
	3	サークル支援・リカレント講座 大人のやさしい英会話 ～コミュニケーション編～	成人一般	5/10・5/24(金)	2	3	コミュニケーションのための英会話を学ぶ	翻訳家・通訳者 施井京子	21	38
	4	サークル支援・リカレント講座 大人のやさしい英会話 ～旅行会話編～	成人一般	5/11・5/25(土)	2	3	旅行時に役立つ英会話を学ぶ	翻訳家・通訳者 施井京子	21	35
	5	お天気の前井キャスターが教える防災とバス研修	成人一般	5/15・5/22(水)	2	10	気象防災情報の見方等を学ぶとともに地下放水路を見学することにより、防災に対する意識を高める	気象予報士・防災士 平井信行	37	131
	6	ママだって癒されたい！	成人一般	6/5・6/12・6/19(水)	3	7	スマホでの撮影のコツ・豆本づくり・スイーツづくりをとおして保護者同士の交流をはかる	豆本と消しゴムはんこ作家 服部エリカ 他	15	23
	7	はさま学びの泉 ～浮世絵で歴史散歩～	成人一般	5/30・6/6・6/27(木)	3	6	千葉県にまつわる浮世絵の学習とすみだ北斎美術館見学	四街道市史編纂委員長 須藤元夫	20	57
	8	飯山満寿大学	高齢者	5/16・6/20・7/18・9/19・10/17・11/21・12/19・1/16・2/20・3/13(木)	10	15	教養講座・健康講座・コンサート 他	著述家・歴史研究家 熊谷充晃 他	100	693
	9	シルバー男性料理教室	高齢者	5/17・6/21・7/19・9/20・10/18・11/15(金)	6	21	男性にも手軽にできる家庭料理を学び、参加者同士の交流を図る	林美智子	16	85

学級講座	10	介護福祉士ダンサーと踊ろう！昭和歌謡ダンス	高齢者	1/10・1/17・1/24(金)	3	5	楽しく音楽にあわせて体を動かす体操とダンス	踊る介護福祉士 湯浅美津子	26	58
	11	ずーっと元気！健康教室	高齢者	10/22・10/29・11/5・11/12・11/19(火)	5	8	介護予防についての講話と体操・脳トレ	東京体育機器(株) 介護予防運動指導員	30	138
	12	本館家庭教育セミナー キャリア教育	その他	12/17(火)・2/7(金)	2	5	6年生児童およびその保護者に将来の進路や職業について考える学習の場を提供する	(特非)キャリアサポートネットワーク	87	174
集会活動	13	ふなばしハッピーサタデー事業①	青少年	5/11(土)	1	2	くまちゃんのカップケーキ作り	おかしの家 Sweetsart教室主宰 鶴澤愛	—	24
	14	ふなばしハッピーサタデー事業②	青少年	10/5(土)	1	2	かけっこ教室 走り方の学習	元小学校教諭 佐藤信昭	—	31
	15	ふなばしハッピーサタデー事業③	青少年	11/16(土)	1	1	テラコッタの雪だるま作りに挑戦！ テラコッタという粘土を使った素焼きの雪だるま作り	テラコッタ工房 アピラ 松本葉子	—	22
	16	ふなばしハッピーサタデー事業④	青少年	1/18(土)	1	1	アニソンクラシックコンサート ピアノトリオ編成の家族で聴けるアニソンコンサート	Anison Classic Japan	—	45
	17	ふなばしハッピーサタデー事業⑤	青少年	3/2(日)	1	3	はさま子供まつり 地域の諸団体と連携して、ゲーム・工作・模擬店等を実施する	飯山満中学校 区青少年の環境を良くする 市民の会 他	—	4,181
	18	夏休み宿題応援企画 理科実験工作教室	青少年	7/26(金)	1	2	高校生と実験しながら自由研究の題材を考える きっかけを提供	船橋東高等学校 理科部顧問・生徒	—	24
	19	夏休み卓球教室	青少年	8/2(金)	1	2	卓球教室	飯山満中学校 卓球部顧問・生徒	—	10
	20	冬休み宿題応援企画 書き初め教室	青少年	12/21(土)	1	3	書き初め教室	船橋芝山高等学校 書道部顧問・生徒	—	21
	21	二宮中学校職業講演会	青少年	2/21(金)	1	2	4人の講師による職業についての講演	舞台照明 土屋きらら 他	—	253
	22	デジタルデバイド対策事業①	成人一般	6/28(金)	1	2	「教えて！私のスマホの使い方」 スマホの基本的な操作や二次元コードの使い方などを学ぶ	(株)ジェイコム 千葉YY船橋 習志野局	—	13
	23	デジタルデバイド対策事業②	成人一般	10/10(木)	1	2	「スマホの写真整理ってどうするの？」スマホやストレージの賢い整理術を学ぶ	(一社)フォトコミュニケーション協会 代表理事 淵上真由	—	19
	24	デジタルデバイド対策事業③	成人一般	1/21(火)	1	2	「触っておぼえる！スマホの基本とキャッシュレス」 スマホの基本操作やキャッシュレス決済の使い方を学ぶ	ソフトバンク(株) スマホアドバイザー	—	17

集会活動	25	飯山満公民館でニーハオ！西安風バーガーを作ろう	成人一般	5/14(火)	1	3	西安風バーガー作りと中国の文化紹介	船橋市国際交流員 劉琳	—	11
	26	ワクワクするくらし食品サンプルを作ろう	成人一般	8/10(土)	1	2	食品サンプルのパフェ作り体験	大和サンプル製作所 伊藤裕一 伊藤浩子	—	20
	27	エシカルなくらしマイ箸を作ろう	成人一般	9/5(木)	1	2	江戸指物の歴史についての学習とマイ箸作り	江戸指物伝統工芸士 根本一徳	—	13
	28	輝きのあるくらしステンドグラスのオーナメントを作ろう	成人一般	10/3(木)	1	2	ステンドグラスのオーナメント作り	UZAWA STAINED GLASS 鵜澤直美	—	10
	29	体験して感じて！見えな いってどういうこと？	成人一般	9/14(土)	1	2	視覚障害についての講演 と白杖体験	千葉県視覚障害者福祉協会 歩行訓練士 百武孝	—	10
	30	はさま建物探訪	成人一般	11/29(金)	1	3	三田界限の歴史的建造物 等について散策しながら 学ぶ	学芸員 平山恭子	—	19
	31	飯山満小学校就学時健診 等における子育て学習	成人一般	11/15(金)	1	1	子供との向き合い方につ いての講演	元旭中学校校長 上谷晴美	—	116
	32	飯山満南小学校就学時健 診等における子育て学習	成人一般	11/21(木)	1	1	親子が安心して学校生活 を始めるコツについての講 演	スクールカウ ンセラー 黒木春菜	—	84
	33	はさまロングウォーク	成人一般	12/8(日)	1	4	ウォーキングと交流	—	—	19
	34	お正月を手作りミニ門松で 迎えよう	成人一般	12/14(土)	1	2	ミニ門松作り	造園技師 八十島隆志	—	15
	35	ふなばしシルバーリハビリ 体操教室	高齢者	4/15・5/13・ 6/3・7/1・8/5・ 9/2・10/7・ 11/11・12/2・ 1/6・2/3・ 3/3(月)	12	14	シルバーリハビリ体操	ふなばしシル バーリハビリ体 操指導士	—	248
	36	70歳からの美容教室	高齢者	2/18(火)	1	1	血行を促進するマッサー ジとお化粧品方法を学ぶ	資生堂ジャパ ン(株) 谷岡加奈子	—	18
	37	誰でも簡単！脳トレ運動 マットス！	高齢者	3/5(水)	1	2	認知症予防に効果のある マットスの体験	ソフトバンク (株)	—	22
	38	ゆびとま子育てサロン	その他	4/8・5/13・ 6/10・7/22・ 8/19・9/9・ 10/7・11/11・ 12/9・2/10・ 3/10(月)	11	17	子育て相談やリトミック・ヨ ガ等の学習	リトミック指導 者 浅野聡子 他	—	162
	39	船橋の神楽上映会	その他	4/15(月)	1	6	市指定無形民俗文化財で ある飯山満町大宮神社の 神楽を上映	—	—	12
	40	社会教育関係団体研修会	その他	4/18(木)	1	1	社会教育関係団体対象の 研修と説明会	公民館職員	—	40

集会活動	41	本館家庭教育セミナー 親子工作教室	その他	8/3(土)	1	2	ケーキの貯金箱作り	こどものアトリエ「ひつじぐも」 戸口朱美	—	32
	42	本館家庭教育セミナー いのちの授業	その他	12/11(水)	1	2	命の大切さ、成長期の心と体についての講演	(特非)JASH 日本性の健康協会 あみちえ	—	142
	43	体験して感じて！見えな いってどういうこと？【動画 コンテンツ版】	その他	11/1(金)～	—	—	同タイトルの講座を撮影し 動画コンテンツ化したもの。 ふなばし生涯学習チャンネルで公開 ※延受講者数の数字は令和6 年度中の視聴回数	—	—	670
	44	飯山満公民館文化祭	その他	11/9(土)～ 11/10(日)	1	8	サークル活動の発表、展示 および模擬店等の開催	—	—	2,582

16] 浜町公民館

1 地域の状況

浜町公民館管区は船橋市の東南部に位置し、面積はおよそ3.5km²で、その大部分が埋立地である。また、管区内の人口は令和6年4月1日現在で 14,973人(6,762世帯)である。地区の約4分の1が住宅地、その他は大型ショッピングセンター・競馬場・工場・港湾用地と多種多様である。さらには大型高層マンションがあり、比較的若い世代の居住者が多いが、一方では、戸建てやURの団地などの住宅は古くからの居住者で高齢化が進んでいる。

2 主催事業一覧

分類	No	事業名	対象	期間	回数	延時間	主な内容	主な講師	実受講者数(人)	延受講者数(人)
学級講座	1	浜町雑学講座(歴史)	成人一般	10/17・10/31・11/14・11/28(木)	4	8	庶民の暮らし、風土など、歴史を中心にした教養講座	歴史愛好家 小野三郎	23	83
	2	浜カルチャー(絆)	成人一般	5/15・6/19・7/17・9/18・10/16・11/20(水)	6	9	健康・教養・趣味など幅広い学習機会・情報を提供する	バレットインストラクター RIKA 他	35	177
	3	いきいき健康大学	高齢者	5/14・6/11・7/9・9/10・10/8・11/12・12/10・1/14・2/18・3/11(火)	10	15	健康、生きがいづくり、暮らしの安心・安全など学習	バリトン歌手 内田正人 他	93	527
	4	介護予防教室	高齢者	1/16・1/23・1/30・2/6(木)	4	6	フレイル予防、認知症予防、オーラルフレイル予防、ロコモ予防	(株)第一興商 音楽健康指導士	19	68
集会活動	5	海とのふれあい講座「親子海洋教室」	青少年	10/13(日)	1	4	船橋の海を親子で学ぶ(船橋港にてハゼ釣り教室)	船橋海洋少年団	—	49
	6	ふなばしハッピーサタデー事業①	青少年	5/11(土)	1	2	おやこでシネマ	瀧澤篤朗	—	32
	7	ふなばしハッピーサタデー事業②	青少年	6/8(土)	1	2	こどもフラダンス教室	ブルーハワイ アンフラ 菱木文江	—	12
	8	ふなばしハッピーサタデー事業③	青少年	7/13(土)	1	2	夏まつり	若松児童ホーム職員	—	50
	9	ふなばしハッピーサタデー事業④	青少年	8/10(土)	1	2	ボッチャ	湊町地区スポーツ推進委員	—	12
	10	ふなばしハッピーサタデー事業⑤	青少年	9/14(土)	1	2	こどもエコ教室	地球温暖化防止活動推進員 アースドクター ふなばし	—	16
	11	ふなばしハッピーサタデー事業⑥	青少年	10/12(土)	1	2	キャンドルアート	高城美喜子	—	30
	12	ふなばしハッピーサタデー事業⑦	青少年	11/9(土)	1	2	おやこでシネマ	瀧澤篤朗	—	25
	13	ふなばしハッピーサタデー事業⑧	青少年	12/14(土)	1	1	冬のお楽しみ会	若松児童ホーム職員 浜町マジック	—	29

集会活動	14	ふなばしハッピーサタデー事業⑨	青少年	1/11(土)	1	2	HIP HOPワークショップ	若松地区青少年健全育成会、三宅美和子(ダンサームーミン)	—	7
	15	ふなばしハッピーサタデー事業⑩	青少年	2/23(日)	1	4	浜町公民館わんぱくフェスタ	若松地区青少年健全育成会、あそびの文化祭、谷口真吾、アースドクターふなばし、ボーイスカウト第1団 他	—	4,168
	16	ふなばし子ども食堂フェスティバル	青少年	5/26(日)	1	4	オリジナル弁当づくり、プレイパーク(緑日)、食育ワークショップ、工作コーナー	市内子ども食堂ネットワークスタッフ、船橋漁協、若松児童ホーム職員	—	2,510
	17	若松小・中学校家庭教育セミナー	成人一般	12/17・1/21(火)	2	4	生(いのち)と性の健康講座(対象 5年生とその保護者) SNS安全教室(対象 4年生とその保護者)	千葉県助産師会 鶴岡利江子、川添淳子、千葉県警 サイバー犯罪対策課	—	300
	18	若松小学校就学時健診等における子育て学習	成人一般	11/7(木)	1	1	①学校でのスクールカウンセラーの役割、②入学までに家庭で子供に教えてほしいこと	船橋市スクールカウンセラー 渡邊幹夫	—	89
	19	デジタルデバйд対策事業①	高齢者	8/21(水)	1	2	触っておぼえる！スマホの基本とLINEの体験 (はじめてのスマホ、スマホ使い方教室)	ソフトバンク(株) スマホアドバイザー	—	8
	20	デジタルデバйд対策事業②	高齢者	12/18(水)	1	2	触っておぼえる！スマホの基本とLINEの体験 (はじめてのスマホ、スマホ使い方教室)	ソフトバンク(株) スマホアドバイザー	—	10
	21	デジタルデバйд対策事業③	高齢者	3/6(木)	1	2	触っておぼえる！スマホの基本とLINEの体験 (はじめてのスマホ、スマホ使い方教室)	ソフトバンク(株) スマホアドバイザー	—	11
	22	すくすく広場	その他	4/23・5/28・6/25・7/23・8/27・9/24・10/22・11/26・12/17・1/28・2/25・3/25(火)	12	18	0歳児親子の交流、リトミック 他	地域ボランティア	—	294
	23	第54回こんさーとin風のまち浜町	その他	6/29(土)	1	2	昭和歌謡コンサート～あなたのあの頃～	小松優一、Umeko	—	124
	24	第55回こんさーとin風のまち浜町	その他	11/30(土)	1	2	「華麗なるフルートの調べ」～フルート名曲コンサート～	田島香菜(フルート)、西河由季(ピアノ)	—	110
	25	第56回こんさーとin風のまち浜町	その他	2/15(土)	1	2	冬の陽だまりで聴くこころ歌	後藤真美(ヴォーカル)、岩田卓也(尺八)、MAKI(ピアノ)	—	125

集会活動	26	そば打ち教室	成人一般	9/15・11/10・12/8(日)	3	9	そば打ち教室	浜町西青年会	—	34
	27	社会教育関係団体研修会	成人一般	4/20(土)	1	1	社会教育関係団体活動報告書作成の説明 他	—	—	50
	28	ふれあいいきいきサロン華の会	高齢者	4/3・5/1・6/5・7/3・9/4・10/9・12/4・1/8・2/5・3/5(水)	10	15	おおむね65歳以上の高齢者による交流会	地域ボランティア	—	355
	29	ふなばしシルバーリハビリ体操教室	高齢者	毎月2木	12	12	シルバーリハビリ体操実技	シルバーリハビリ体操指導士	—	468
	30	春のふれあいウォーキング	その他	4/28(日)	1	4	ウォーキング	湊町地区スポーツ推進委員会	—	17
	31	秋のふれあいウォーキング	その他	10/27(日)	1	3	ウォーキング	湊町地区スポーツ推進委員会	—	21
	32	地域交流グラウンドゴルフ大会	その他	5/19(日)	1	3	グラウンドゴルフを通しての地域住民の健康増進と交流の場	湊町地区スポーツ推進委員会	—	28
	33	みんなde ラジオ体操	その他	8/3・8/10・8/17・8/24・8/31(土)	5	3	ラジオ体操とストレッチ	湊町地区スポーツ推進委員会	—	66
	34	かもめ祭	その他	10/5(土)～10/6(日)	1	11	各サークルによる活動発表、作品展示、模擬店、レクリエーションコーナー 他	—	—	3,634
	35	防災講座	その他	9/22(日)	1	2	防災講座「在宅避難のススメ」	船橋SLネットワーク		40

17] 二 和 公 民 館

1 地域の状況

二和公民館は京成松戸線二和向台駅前に位置しており、駅周辺を中心に概ね住宅化されているが地区内には農地も点在している。

地域の北端部に昭和49年4月に設置され、平成3年10月1日、現在地に北図書館・二和連絡所(現出張所)との複合施設として新築移転オープンした。管区内には小学校2校、高等学校1校があり、二和東、二和西の令和6年4月1日現在の世帯数は7,523世帯、人口は17,001人で、65歳以上の人口比率は25%であり市平均の24%を上まわる。利用者は二和地区を中心に、咲が丘、三咲などの隣接地域に加え、交通の便等、立地条件にも恵まれ京成松戸線の市内各地域や鎌ヶ谷市など広範囲から来館している。

2 主催事業一覧

分類	No	事業名	対象	期間	回数	延時間	主な内容	主な講師	実受講者数(人)	延受講者数(人)
学級講座	1	ゼンタングル講習会	成人一般	6/20・6/27(木)	2	3	ゼンタングルの体験	ゼンタングル認定講師 桐田みちよ	12	24
	2	重陽気功体験	成人一般	7/17・7/24(水)	2	3	重陽気功の体験	船橋重陽気功協会 荒谷美枝子	20	31
	3	ライフアップ講座 Aコース	成人一般	7/24・7/31(水)	2	3	相続に関する基本的な学習	明治安田生命保険(相)	28	45
	4	ライフアップ講座 Bコース	成人一般	9/7・9/21(土)	2	4	季節の練り切り作りの体験	練り切り作家 加藤牧子	19	38
	5	歴史講座「成田街道における船橋と佐倉」	成人一般	10/24・10/31(木)	2	4	船橋と佐倉についての座学と散策	まなび船橋 鈴木睦男 他	20	34
	6	足裏リフレクソロジー講座	成人一般	4/24・5/8(水)	2	3	足裏のマッサージ法の学習と体験	リフレクソロジスト 藤原さき	16	30
	7	そば打ち体験	成人一般	11/17・12/8・12/22(日)	3	5	本格的なそば打ちの体験	社会教育関係団体 二和そばの会	5	14
	8	切り絵講座	成人一般	9/12・9/19・9/26(木)	3	6	切り絵の体験	切り絵制作家 川下文男	20	57
	9	多文化料理教室	成人一般	6/19・6/26(水)	2	6	水餃子作り 他	船橋市国際交流員 劉琳 他	12	21
	10	二和寿大学	高齢者	5/16・6/20・7/18・9/19・10/17・11/21・12/19・1/16・2/20・3/13(木)	10	15	講話「楽しく食べて健康に」 他	キューピー(株) 他	144	971
	11	介護予防教室	高齢者	2/6・2/13・2/20・2/27(木)	4	6	フレイル予防の学習と運動 他	(株)第一興商	20	72

集会活動	12	ふなばしハッピーサタデー事業①	青少年	4/27(土)	1	2	レジンキーホルダーの制作	レジンアーティスト 清水涼子	—	20
	13	ふなばしハッピーサタデー事業②	青少年	6/15(土)	1	2	レモン電池の制作	(一財)関東電気保安協会 川名正幸 他	—	21
	14	ふなばしハッピーサタデー事業③	青少年	7/6(土)	1	2	レクゲーム	船橋市スポーツと健康を推進する会	—	38
	15	ふなばしハッピーサタデー事業④	青少年	9/14(土)	1	2	缶バッジの制作	公民館職員	—	27
	16	ふなばしハッピーサタデー事業⑤	青少年	10/12(土)	1	2	ドッジビー	船橋市スポーツ推進委員会 二和地区	—	12
	17	ふなばしハッピーサタデー事業⑥	青少年	11/9(土)	1	1	和太鼓の演奏体験	社会教育関係団体 子供和太鼓高野太鼓	—	24
	18	ふなばしハッピーサタデー事業⑦	青少年	12/14(土)	1	2	映画観賞会	公民館職員	—	53
	19	ふなばしハッピーサタデー事業⑧	青少年	1/11(土)	1	1	船橋かるた大会	“伝えよう船橋”の会	—	14
	20	ふなばしハッピーサタデー事業⑨	青少年	2/8(土)	1	2	手づくりおもちゃの制作	船橋市スポーツと健康を推進する会	—	22
	21	ふなばしハッピーサタデー事業⑩	青少年	3/1(土)	1	2	練り切りの制作	練り切り作家 加藤牧子	—	18
	22	夏休み子供工作教室	青少年	7/26(金)	1	2	ソーラーヘリコプターの工作と地球温暖化についての学習	アースドクター ふなばし 阿部利美	—	15
	23	読書感想文の書き方講座	その他	8/17(土)	2	3	読書感想文の書き方講座	(公社)全国学校図書館協議会 学校図書館スーパーバイザー 藤田利江	—	21
	24	簡単パン作り教室	青少年	5/11(土)	1	2	簡単な道具と材料でできるパン作りの体験	日々のパン 鈴木なほ	—	26
	25	書初め教室	青少年	12/21(土)	1	2	書初めの指導	県立船橋二和高等学校書道部顧問 他	—	18
	26	巡回児童ホーム事業(0・1・2歳ぽかぽか広場)	その他	5/8・7/10・9/11・11/20・12/11・1/15・2/12・3/12(水)	8	12	ふれあい遊び 他	児童ホーム職員	—	183
	27	巡回児童ホーム事業(小学生わくわくタイム)	青少年	5/8・7/10・9/11・11/20・1/15・2/12(水)	6	9	集団遊び 他	児童ホーム職員	—	338
	28	子育て支援事業 にこにこ広場	その他	4/26・5/24・6/28・7/26・8/23・9/27・10/25・11/22・12/20・1/24・2/28・3/28(金)	12	18	0～3歳児とその保護者のふれあいと交流 他	リトミック講師 野々美佐	—	299

集会活動	29	三咲小学校PTA家庭教育セミナー①	成人一般	5/23(木)	1	2	クッキーへのアイシングの体験	日本アイシングクッキー協会認定講師 蓮見京子	—	20
	30	三咲小学校PTA家庭教育セミナー②	成人一般	10/9(水)	1	2	三咲小学校の防災についての講演 他	危機管理課職員 他	—	35
	31	三咲小学校PTA家庭教育セミナー③	その他	12/12(木)	1	2	公開授業「生と性の健康講座」	助産師 鶴岡利江子 他	—	160
	32	三咲小学校PTA家庭教育セミナー④	成人一般	2/13(木)	1	2	本の修繕の体験	図書ボランティア 川村志保 他	—	9
	33	防災講座	その他	10/13(日)	1	3	防災運動会と起震車等での災害体験	船橋SLネットワーク 他	—	9
	34	携帯電話分解体験	青少年	8/3(土)	1	2	携帯電話の分解体験とリサイクルについての学習	公民館職員	—	19
	35	親子で学ぶSDGs-13	その他	7/28(日)	1	2	海洋プラスチックごみについての学習	アースドクター ふなばし	—	25
	36	親子そば打ち体験	その他	12/1(日)	2	4	親子でのそば打ちの体験	社会教育関係団体 二和そばの会	—	28
	37	二和小学校PTA家庭教育セミナー①	成人一般	7/4(木)	1	1	ヨガの体験	ヨガインストラクター 北田由紀子	—	6
	38	二和小学校PTA家庭教育セミナー②	成人一般	10/2(水)	1	1	給食試食会	二和小学校栄養士	—	18
	39	二和小学校PTA家庭教育セミナー③	成人一般	1/29(水)	1	2	公開授業「生と性の健康講座」	助産師 鶴岡利江子 他	—	88
	40	三咲小学校就学時健診等における子育て学習	成人一般	11/7(木)	1	1	子育てに関する講演	(特非)トラストコーチング認定ティーチャー 鈴木絵美	—	117
	41	二和小学校就学時健診等における子育て学習	成人一般	11/6(水)	1	1	子育てに関する講演	親業訓練協会インストラクター 本間恵	—	79
	42	デジタルデバイド対策事業	高齢者	5/29・9/4(水)・1/30(木)	3	6	スマホの基本についての講座	ソフトバンク(株)	—	47
	43	二和のまちづくり推進事業	成人一般	2/8(土)	1	2	最近の消費者トラブルについての消費者講座	消費生活センター 消費生活相談員	—	20
	44	ふなばしシルバーリハビリ教室 月曜コース	高齢者	4/8・5/13・6/10・7/8・8/5・9/9・10/28・11/11・12/9・1/20・2/10・3/10(月)	12	12	ふなばしシルバーリハビリ体操	ふなばしシルバーリハビリ体操指導士	—	695

集会活動	45	ふなばしシルバーリハビリ教室 火曜コース	高齢者	4/23・5/21・6/25・7/16・8/27・9/17・10/22・11/26・12/17・1/28・2/25・3/25(火)	12	12	ふなばしシルバーリハビリ体操	ふなばしシルバーリハビリ体操指導士	—	703
	46	健康講座	高齢者	10/30(水)	1	2	高齢者のうつ病予防についての講演	北部保健センター職員 他	—	42
	47	二和地区社会福祉活動支援事業	高齢者	4/15・6/17・8/19・10/7・12/16・2/17(月)	6	12	ミニデイ(音楽観賞会) 他	音楽関係社会教育関係団体他	—	318
	48	第16回北部市民ウォーク	成人一般	1/19(日)	1	2	ウォーキング	—	—	26
	49	ふたわ名画座	その他	4/26(金)・6/12(水)・8/1(木)・10/25(金)・12/12(木)・2/28(金)	6	12	映画観賞会	公民館職員	—	825
	50	二和劇場	その他	6/22・9/21・11/16・1/18・2/22(土)	5	9	昭和歌謡コンサート 他	歌声カルテット他	—	1,350
	51	二和たのしい歌のつどい	その他	4/4・6/6・8/1・9/26・12/5・2/6(木)	6	12	アコーディオンとピアノの伴奏による合唱	日本音楽舞踏会会員内藤博夫	—	457
	52	バリアフリー映画観賞会	その他	3/2(日)・3/28(金)	2	3	バリアフリー映画の観賞会	北図書館職員	—	105
	53	社会教育関係団体研修会	その他	4/25(木)	1	2	社会教育関係団体についての研修 他	公民館職員	—	71
	54	サークル活動支援事業	その他	12/1(日)～12/28(土)	28	336	二和公民館社会教育関係団体の活動の自由見学及び体験	—	—	65
	55	第50回二和文化祭	その他	10/5(土)～10/6(日)	1	15	サークル発表 他	—	—	1,727
	56	ふたわ福祉まつり	その他	11/9(土)	1	4	アトラクション 他	—	—	320

18] 法典公民館

1 地域の状況

当管区は、本市の中心部より北西に位置し、市川市と鎌ヶ谷市との隣接地で、県道市川印西線(通称木下街道)沿い4kmにわたり、両側に開けた藤原町、上山町の旧法典村を対象にしている。かつて農村地帯であったこの地も13,799世帯、30,162人(令和6年4月1日現在)の人々が暮らしている。近年の住宅開発により、人口が増加傾向にある。

この地域の特徴としては、地域コミュニティ活動が活発なうえ、スポーツ活動や文化活動も定着している。ここ数年は青少年の健全育成や地域福祉活動に重点を置き、公民館としてもこれらの活動を支援しているところである。

2 主催事業一覧

分類	No	事業名	対象	期間	回数	延時間	主な内容	主な講師	実受講者数(人)	延受講者数(人)
学級講座	1	法典寿大学	高齢者	5/9・6/13・7/11・9/12・10/10・11/14・12/12・1/9・2/13・3/13(木)	10	15	健康講話・介護予防講座 他	接骨師 奥山昇 他	57	528
	2	認知症予防教室	高齢者	6/7・6/21・7/12・7/26(金)	4	6	認知症予防体操	東京体育機器(株)	19	65
	3	歴史講座	成人一般	7/10・7/17(水)	2	3	船橋宿の成立と今昔	まなび船橋 鈴木睦男	24	47
	4	はじめてのカリンバ	成人一般	6/12・6/19(水)	2	3	楽器練習 他	(特非)おてがるカリンバ協会 認定講師 金子佳代子	16	31
	5	多文化料理講座	成人一般	7/24・7/31(水)	2	7	ベトナム料理 スペイン料理	料理研究家 金子光夫	20	39
集会活動	6	法典小学校家庭教育セミナー	成人一般	9/17・10/22・1/21(火)	3	5	陶芸体験、アンガーマネジメント、ピラティス体験	(特非)カム・トゥルー 他	25	69
	7	教養講座	成人一般	5/30(木)	1	2	相続の基本について	明治安田生命 保険(相)	—	13
	8	環境教室	青少年	8/3(土)	1	2	楽しく学ぼう！地球温暖化SDGsのお話とソーラーヘリコプター工作	アースドクター ふなばし	—	17
	9	絵本の読み聞かせ	青少年	4/13・5/11・6/8・7/13・8/10(土)・9/22(日)・10/12(土)・10/20(日)・11/16・12/14・1/11・2/8・3/1(土)	13	7	絵本の読み聞かせ	社会教育関係 団体 法典おはなしの広場	—	168
	10	ふなばしハッピーサタデー事業①	青少年	5/25(土)	1	3	ドッチビーであそぼう	法典地区子ども会連絡協議会	—	38
	11	ふなばしハッピーサタデー事業②	青少年	6/22(土)	1	2	忍者修行道場	(特非)船橋市レクリエーション協会	—	193

集会活動	12	ふなばしハッピーサタデー事業③	青少年	6/29(土)	1	2	スノードームを作ってみよう	現代産業科学館	—	45
	13	ふなばしハッピーサタデー事業④	青少年	7/6(土)	1	2	PepperとSDGs体験	公民館事業担当職員	—	21
	14	ふなばしハッピーサタデー事業⑤	青少年	8/28(水)	1	1	パフォーマンスショー	パフォーマー 布施善之	—	74
	15	ふなばしハッピーサタデー事業⑥	青少年	9/22(日)	1	4	子どもフェスティバル(子ども祭り)	法典地区子ども会連絡協議会	—	537
	16	ふなばしハッピーサタデー事業⑦	青少年	11/9(土)	1	3	藤原の自然教室	大西優子	—	9
	17	ふなばしハッピーサタデー事業⑧	青少年	12/15(日)	1	3	こどもクリスマス会	山ノ井房子(三法子ども会育成協議会)	—	72
	18	ふなばしハッピーサタデー事業⑨	青少年	1/25(土)	1	2	おたのしみゲーム大会(モルック 他)	レクリエーションインストラクター	—	9
	19	ふなばしハッピーサタデー事業⑩	青少年	2/1(土)	1	2	スポーツ雪合戦	船橋市青少年相談員	—	24
	20	ふなばしハッピーサタデー事業⑪	青少年	3/15(土)	1	2	わくわく広場～手作りおもちゃであそぼう	生涯学習コーディネーター	—	4
	21	法典小学校就学時健診等における子育て学習	成人一般	11/21(木)	1	1	心豊かな子どもを育てるために	船橋市権擁護委員 佐藤絹子	—	155
	22	法典西小学校就学時健診等における子育て学習	成人一般	11/21(木)	1	1	小学校入学にあたって	スクールカウンセラー 米沢美冴	—	83
	23	デジタルデバイド対策事業①	高齢者	5/15(水)	1	2	スマホの基本操作	ソフトバンク(株)	—	10
	24	デジタルデバイド対策事業②	高齢者	6/26(水)	1	2	スマホの基本操作	ソフトバンク(株)	—	19
	25	デジタルデバイド対策事業③	高齢者	11/7(木)	1	2	スマホの情報モラル講座	ソフトバンク(株)	—	29
	26	ふなばしシルバーリハビリ体操事業	高齢者	4/8・5/13・6/10・7/8・8/19・9/9・10/7・11/11・12/9・1/20・2/10・3/10(月)	12	18	シルバーリハビリ体操	ふなばしシルバーリハビリ体操指導士	—	394
	27	健康講座「自分の足の特徴を知ろう」	高齢者	7/3(水)	1	2	自分の足の特徴を知る	(一社)足と靴と健康協議会	—	16
	28	マツス&スマホセミナー	高齢者	9/19(木)	1	2	脳トレ運動	ソフトバンク(株)	—	16
	29	子育て支援講座(法典ぼんぼ広場)	その他	5/23・7/25・9/26・11/28・1/23(木)	5	5	ベビーマッサージ、読み聞かせ・わらべうた、歯のおはなし、あそび広場	助産師 松田洋子 他	—	29
	30	もっと知ろう！自分のスマホ	高齢者	10/2(水)	1	2	スマートフォンの基本的な操作とLINE体験	リンクス代表 田中芳起	—	9

集会活動	31	もっと知ろう！自分のスマホ	高齢者	10/9(水)	1	2	スマートフォンの基本的な操作とLINE体験	リンクス代表 田中芳起	—	14
	32	もっと知ろう！自分のスマホ	高齢者	11/13(水)	1	2	スマートフォンの基本的な操作とLINE体験	リンクス代表 田中芳起	—	8
	33	もっと知ろう！自分のスマホ	高齢者	11/27(水)	1	2	スマートフォンの基本的な操作とLINE体験	リンクス代表 田中芳起	—	11
	34	親子クリスマスコンサート	その他	12/19(木)	1	1	親子クリスマスコンサート	関根かおる 他	—	27
	35	法典地区文化祭	その他	10/19(土)～ 10/20(日)	1	11	音楽会・演劇公演・作品展示・法典地区の歴史展示 他	—	—	2,269
	36	救急フェア	その他	2/9(日)	1	3	避難訓練、避難所設営訓練 他	船橋市危機管理課 他	—	73
	37	法典地区ふれあいコンサート	その他	2/15(土)	1	2	ジャズで聴く映画音楽の世界	桃井まり 他	—	162
	38	社会教育関係団体研修会	その他	4/25(木)	1	1	社会教育関係団体についての説明	公民館職員	—	36

19) 北部公民館

1 地域の状況

北部公民館管区は、市の北東部に位置し、八千代市と隣接しており、昭和29年に船橋市と合併した旧豊富村内にある。本地域は、古い伝統が残る地域で、果樹栽培や畑作などの農業を中心としており、豊かな自然が残る貴重な地域である。アンデルセン公園をはじめ、千葉県立船橋県民の森や大神保青少年キャンプ場などがあり、市民の憩いの場となっている。令和6年4月1日現在の管区内人口は5,580人で、少子高齢化が進んでおり65歳以上の高齢者が37%を占め、市内でも高齢化が高い地域となっている。また、管区内の小・中学校は各1校だけで、児童数、生徒数とも減少傾向にある。

2 主催事業一覧

分類	No	事業名	対象	期間	回数	延時間	主な内容	主な講師	実受講者数(人)	延受講者数(人)
学級講座	1	クラブ活動支援事業(ウクレレ)	青少年	5/22・6/26・9/25・10/30・11/27・1/29・2/19(水)	7	7	豊富小学校児童を対象としたウクレレ演奏指導	ウクレレサークルハウオリ	10	63
	2	夏休み読書感想文教室	青少年	7/23(火)・7/25(木)・7/27(土)・7/30(火)	4	8	本を読み、感想をメモし、文章の構成を考え、原稿用紙に書く	元小学校教員 安部尚子 他	11	37
	3	菊づくり講習会	成人一般	4/6・4/27・5/11・6/1・6/15・7/6・7/20・8/3・8/17・9/7・9/21・10/12・10/26(土)	13	26	菊づくりの基本	菊花園芸士 平田徳次郎	13	111
	4	初めての古文書体験	成人一般	6/15・6/22・6/29(土)	3	5	江戸時代の古文書解読を通して江戸時代の風俗を学び、地域の歴史に親しむ	國學院大學兼任講師 高見澤美紀	12	35
	5	古文書をよむ～初めてのくずし字～	成人一般	11/15・11/22・12/6(金)	3	5	豊富地区及び船橋にまつわる古文書を読み解きながら、地域の歴史や文化について学ぶ	郷土資料館学芸員	5	13
	6	歴史講座「蔦屋重三郎の生涯と時代背景」	成人一般	12/1・12/8(日)	2	5	蔦屋重三郎の生涯と時代背景を座学で学ぶ	まなび船橋 鈴木睦男	14	27
	7	歴史散策「小野田を歩く」	成人一般	1/15・1/22(水)	2	4	北部地区の小野田町周辺の歴史散策	船橋地名研究会 山本稔	14	28
	8	デジタル一眼レフカメラ講座	成人一般	5/15・5/22・5/29(水)	3	6	花・風景等の撮影テクニック 他	フォトグラファー 小山田貞夫	12	33
	9	初めての陶芸体験	成人一般	2/7・2/14・2/28・3/7(金)	4	8	マグカップ作り	陶芸家 吉田武	11	42
	10	豊富寿大学	高齢者	8月を除く毎月3木	10	15	防災の備え 他	船橋SLネットワーク 平田千重 他	55	295

学級講座	11	介護予防教室～学んで動いて健康維持～	高齢者	9/18・9/25・10/2・10/9(水)	4	6	ロコモ予防 有酸素運動 他	(株)第一興商	6	22
	12	本館家庭教育セミナー	その他	11/9(土)・1/19(日)	2	2	親子のふれあい・スキップ	リミックインストラクター 石井久美 他	17	26
	13	相続を考えるシリーズ 相続の落とし穴	成人一般	7/7・7/21(日)	2	3	相続や贈与で財産を家族に渡すときに留意しなければならない点を事前に学習する	京葉行政書士・FP合同事務所 ファイナンシャルプランナー 高橋重男	18	35
	14	相続を考えるシリーズ 相続対策とは	成人一般	11/10・11/17(日)	2	3	遺産分割等について	京葉行政書士・FP合同事務所 ファイナンシャルプランナー 高橋重男	12	23
集会活動	15	ふなばしハッピーサタデー事業①	青少年	5/11(土)	1	2	こどもエコ教室	アースドクター ふなばし	—	3
	16	ふなばしハッピーサタデー事業②	青少年	6/8(土)	1	2	科学工作(スノードーム、不思議なステンドグラス)	千葉県立現代産業科学館	—	20
	17	ふなばしハッピーサタデー事業③	青少年	7/20(土)	1	2	モルック体験	豊富地区スポーツ推進員	—	7
	18	ふなばしハッピーサタデー事業④	青少年	8/24(土)	1	4	公民館deデイキャンプ昼食づくり(段ボール窯で焼くピザ)、アイスクリーム作り	青少年相談員 北部ブロック	—	6
	19	ふなばしハッピーサタデー事業⑤	青少年	9/22(日)	1	4	陶芸体験シーサー作り	陶芸家 吉田武	—	8
	20	ふなばしハッピーサタデー事業⑥	青少年	10/19(土)	1	3	公民館のガラス窓に絵を描こう	公民館職員	—	8
	21	ふなばしハッピーサタデー事業⑦	青少年	12/7(土)	1	2	モルック体験	豊富地区スポーツ推進員	—	4
	22	ふなばしハッピーサタデー事業⑧	青少年	1/18(土)	1	2	こどもけん玉教室	けん玉パフォーマー 嶋寺克彰	—	7
	23	ふなばしハッピーサタデー事業⑨	青少年	2/22(土)	1	2	ほめちぎるスケッチ教室	お絵描きサークル指導者 谷口真吾	—	4
	24	ふなばしハッピーサタデー事業⑩	青少年	3/1(土)	1	5	北部公民館子どもまつり工作、スポーツ吹き矢、折り紙、ドッチビー、模擬店など	青少年相談員 他	—	11
	25	ふなばしハッピーサタデー事業⑪	青少年	3/15(土)	1	2	デコレーションクッキー作り	(一社)日本アイスボックスクッキー協会 プロインストラクター 黒川麻衣子	—	12
	26	豊富小学校就学時健診等における子育て学習	成人一般	11/21(木)	1	1	小学校入学にあたって	元小学校長 石山博幸	—	21
	27	巡回児童ホーム	その他	5/25・7/27・11/16・2/8(土)	4	8	小学生わくわくタイム	児童ホーム職員	—	96

集会活動	28	ウクレレファイフイコンサート	その他	9/28(土)	1	3	ウクレレの演奏	北部地区で活動しているウクレレサークル	—	69
	29	とよとみクリスマスコンサート	その他	12/21(土)	1	2	ピアノなどによるクリスマスコンサート	ソプラノ 富永麻弥子 ピアノ 藤田弘子	—	63
	30	とよとみジョイフルコンサート	その他	2/1(土)	1	2	フルート・ファゴット・ピアノコンサート	TrioAmichi 城谷千保 他	—	100
	31	みんなでボッチャ体験	その他	6/29・10/19・ 1/25(土)	3	5	ボッチャ体験	豊富地区スポーツ推進委員	—	70
	32	デジタルデバイド対策事業①	成人一般	5/20・9/2・ 2/17(月)	3	6	はじめてのスマホ体験 他	ソフトバンク (株)スマホアドバイザー	—	22
	33	デジタルデバイド対策事業②	成人一般	7/26・1/24(金)	2	4	はじめてのスマホ体験 他	(株)ジェイコム	—	10
	34	社会教育関係団体研修会	その他	4/17(水)	1	2	社会教育関係団体登録申請研修会	公民館職員	—	22
	35	ふなばしシルバーリハビリ体操教室	高齢者	4/1・5/20・ 6/3・7/1・8/5・ 9/2・10/7・ 11/18・12/2・ 1/6・2/3・ 3/3(月)	12	12	ふなばしシルバーリハビリ体操	ふなばしシルバーリハビリ体操指導士	—	316
	36	巡回児童ホーム	その他	5/31(金)・ 7/27(土)・ 9/13・ 11/8(金)・ 2/8(土)	5	8	0.1.2歳ぽかぽか広場	児童ホーム職員	—	49
	37	第50回北部公民館利用団体文化祭	その他	11/2(土)～ 11/3(日)	1	12	サークルの作品展示や発表会、サークル体験会、福祉まつり 他	—	—	3,060
	38	卓球開放	その他	原則毎月2土・ 最終火	21	42	卓球台の個人開放	—	—	213
	39	サークル活動展示	その他	7月～3月	250	—	サークル活動紹介展示、作品展示	—	—	—
	40	料理サロン	成人一般	5/17・7/19・ 10/18・ 12/20(金)	4	12	旬な食材を使った調理実習	野菜ソムリエ 平野郷子	—	46
	41	世界を知ろう 世界の食文化体験	成人一般	9/21(土)	1	2	ペルーの食文化紹介やお菓子作りを通して、国際理解のための学びの機会とする。 また、参加者同士の親睦と交流を図る	料理研究家 又吉グロリア	—	16
	42	農家のみそ作り体験	成人一般	2/10(月)	1	2	農家のみそ作り体験	みそ作り研究家 中野洋子	—	12
	43	第47回豊富地区体育レクリエーション大会	その他	10/6(日)	1	6	ウォークラリー	—	—	130

集会活動	44	北部公民館8館合同事業	その他	12/15(日)	1	4	テレビ塔で活躍しているアキラボーイを招き、地域の子ども達にデジタル芸を楽しんでもらう	デジタルトイボックス(株)アキラボーイ	—	97
	45	空き部屋開放事業 とよとみスタディースペース	その他	8月～3月	80	640	小中高校生を対象とした学習場所の提供	—	—	122
	46	サークル紹介CM館内放映	—	3月	—	—	サークル支援を目的にサークル紹介CMを館内で放映	—	—	—

20)松が丘公民館

1 地域の状況

昭和29年千葉郡豊富村が船橋市に編入された当時、松が丘地区は旧豊富・古和釜地区の一部で地勢は山林と畑が大部分であった。昭和38年頃から50年代にかけて宅地として開発され、現在の地勢は宅地と少しの農地、点在する公園や緑地となっている。管区内には、私立幼稚園・保育園が各1園、市立小・中学校、県立高等学校が各1校と、児童ホームが設置されている。住民は各地より移住してきた人が多数を占めている。

松が丘公民館は、平成5年4月に管区のほぼ中央の位置に設置され、令和5年度には開館30周年を迎えた地域コミュニティの拠点である。対象区域は松が丘1丁目～5丁目で、令和6年4月1日現在の世帯数は6,084世帯、人口は12,608人、65歳以上の人口比率は37.93%と、市内で最も高齢化率が高い地域である。令和6年7月のバスダイヤ改正に伴い「船橋駅北口～古和釜十字路」系統の廃止、運行本数の減少等により、高齢者の通院や買い物など、日常生活における交通状況のさらなる悪化が懸念されている。

2 主催事業一覧

分類	No	事業名	対象	期間	回数	延時間	主な内容	主な講師	実受講者数(人)	延受講者数(人)
学級講座	1	夏休み読書感想文教室	青少年	7/24(水)・7/26・8/2(金)	3	5	読書感想文の書き方を学ぶ	元小学校校長 田口和子	15	41
	2	クラブ活動支援事業	青少年	5/29・6/19・9/11・11/20・12/11・1/22(水)	6	6	小学校のクラブ活動を支援(和太鼓・ニュースポーツ・茶道)	社会教育関係団体 楽遊集 さくら太鼓 他	42	242
	3	健康ウォーキング講座	成人一般	5/11・5/25・6/8(土)	3	6	正しい歩き方を学び、健康づくりをする習慣を身につける	アキレス(株)足育相談室 シューフィッター 堀潤茂 他	20	45
	4	歴史講座「近代国家誕生～明治維新」	成人一般	6/5・6/12・6/19(水)	3	6	幕末から明治維新にかけての房総の戊辰戦争について学ぶ	(一財)社会通信教育協会 特任教授 井上正記	21	58
	5	古文書講座	成人一般	10/2・10/9・10/16(水)	3	5	映像を使って史跡めぐりをしながら古文書を読解する力を身につける	郷土資料館学芸員	20	56
	6	松が丘粋生き講座～素敵に生きよう今日から明日へ～	成人一般	11/29・12/13・1/24(金)	3	6	浮世絵で歴史散歩 ～船橋・房総そして江戸へ、重陽気功と3Q体操の体験～中国西安生まれの健康法～、コンサート「新春に流れるハープの音色」	四街道市史編纂委員会 委員長 須藤元夫 他	33	157
	7	シルバー男の料理教室	成人一般	8月を除く毎月3火	11	33	調理経験の少ない男性高齢者を対象として楽しみながら調理の基本を学ぶ	料理研究家 林典子	14	103
	8	松が丘寿大学	高齢者	5/16・6/20・7/18・9/19・10/17・11/21・12/19・1/16・2/20・3/13(木)	10	15	防犯講座、映画鑑賞、睡眠と健康、みんなでうたおう、マツス、終活のススメ、防災講座、新春松が丘寄席、たのしくステップ、民謡コンサート	市民安全推進課職員 他	100	709

学級講座	9	健康長寿を目指して楽しく踊ろう！	高齢者	4/10・4/17・ 4/24・5/8・ 5/15・5/22(水)	6	9	高齢者の健康づくりや認知症予防として楽しく踊る	ダンスインストラクター 湯浅美津子	20	94
	10	総合型介護予防講座 「楽しくトレーニング教室」	高齢者	6/7・6/14・ 6/21・6/28・ 7/5(金)	5	8	認知症予防の話、栄養の話、簡単筋トレ、簡単脳トレ、腰痛予防体操 他	東京体育機器(株)	31	112
	11	親子で陶芸に挑戦！	その他	7/27・8/10(土)	2	3	親子で陶芸体験(作陶、釉掛け、絵付け)をする	社会教育関係団体 松が丘陶芸団体連絡協議会	19	37
集会活動	12	ふなばしハッピーサタデー事業①	その他	5/11(土)	1	2	母の日のプレゼント(カーネーション)を作る	手芸作家 岩元真美	—	16
	13	ふなばしハッピーサタデー事業②	青少年	6/15(土)	1	2	キッズダンス教室	ダンスインストラクター 川上茜	—	19
	14	ふなばしハッピーサタデー事業③	青少年	7/20(土)	1	2	プラバン、ストロー飛行機、牛乳パックヨーヨーの工作	船橋市スポーツと健康を推進する会	—	16
	15	ふなばしハッピーサタデー事業④	青少年	8/17(土)	1	2	環境マーク博士になっちゃおう	アースドクター ふなばし	—	23
	16	ふなばしハッピーサタデー事業⑤	青少年	9/21(土)	1	2	携帯電話を分解してみよう	公民館職員	—	23
	17	ふなばしハッピーサタデー事業⑥	青少年	10/19(土)	1	2	謎のニュースポーツ「ダレッジボール」にチャレンジ！	松が丘地区スポーツ推進委員会	—	12
	18	ふなばしハッピーサタデー事業⑦	青少年	12/21(土)	1	2	書き初め教室	千葉県立船橋古和釜高等学校 書道部	—	13
	19	ふなばしハッピーサタデー事業⑧	青少年	1/18(土)	1	2	ビーズ工作(アルファベットビーズでストラップ)	キッズワークショップ講師 岩元真美	—	35
	20	ふなばしハッピーサタデー事業⑨	青少年	2/15(土)	1	4	こどもまつり(フェスタin松が丘)	松が丘地区スポーツ推進委員会 他	—	2,916
	21	ふなばしハッピーサタデー事業⑩	青少年	3/15(土)	1	2	スポーツ雪合戦	(特非)船橋市レクリエーション協会	—	33
	22	おはなし会	青少年	5/30・6/13・ 7/25・9/12・ 10/31・11/14・ 12/19・1/9・ 2/13・3/6(木)	10	5	絵本の読み聞かせ	社会教育関係団体 エルマーおはなしの会	—	88
	23	社会教育関係団体研修会	成人一般	5/9(木)	1	2	社会教育関係団体のあり方についての学習	公民館職員	—	57
	24	防災講座「地震発生！身を守るために」	成人一般	5/23(木)	1	2	災害時の身を守るための行動を学習	船橋SLネットワーク	—	13
	25	読み聞かせボランティア研修会	成人一般	6/25(火)	1	2	本の読み方、選び方、読み聞かせの仕方を学ぶ	絵本講師 小野尾光江	—	18
	26	そば打ち体験講座	成人一般	10/13(日)	1	3	そば打ちを体験してそば打ちに興味を持ってもらう	松が丘手打ちそばの会 講師 平田徳次郎	—	14

集会活動	27	古和釜小学校就学時健診等における子育て学習	成人一般	11/28(木)	1	1	幼児期から小学校期に円滑につなげるための子供への理解と支援を考える	(特非)JASH 日本性の健康協会 代表理事 あみちえ	—	77
	28	有償ボランティア講座	成人一般	12/7(土)	1	2	様々な有償ボランティア制度の仕事の内容や登録の方法等を学ぶ	(公財)船橋市福祉サービス公社	—	9
	29	多文化共生講座「中国料理教室」	成人一般	12/18(水)	1	3	中国の文化を知り、中国料理の水餃子を作る	船橋市国際交流員 劉琳	—	12
	30	健康ウォーキング講座「木戸川健康ウォーク」	成人一般	3/30(日)	1	3	木戸川周辺を散策し史跡を巡りながら歩く習慣を身につける	松が丘地区スポーツ推進委員会	—	6
	31	デジタルデバйд対策事業①	成人一般	6/27(木)	1	2	触っておぼえる！スマホの基本とLINEの体験教室	ソフトバンク(株)	—	8
	32	デジタルデバйд対策事業②	成人一般	9/18(水)	1	2	はじめてのオンライン体験「Zoom入門編」	ソフトバンク(株)	—	8
	33	デジタルデバйд対策事業③	成人一般	1/29(水)	1	2	スマホの基本とキャッシュレス	ソフトバンク(株)	—	12
	34	デジタルデバйд対策事業④	成人一般	2/28(金)	1	2	自分のスマートフォンの使い方教室 入門編	(株)ジェイコム	—	8
	35	家庭教育セミナー①	成人一般	2/2(日)	1	2	家族といっしょに作るお料理教室 りんごを使ったデザート作り	野菜ソムリエ家庭料理教室 主宰 ひらのさとこ	—	28
	36	家庭教育セミナー②	成人一般	2/9(日)	1	2	家族といっしょに作るお料理教室 野菜がおいしいごはん作り	野菜ソムリエ家庭料理教室 主宰 ひらのさとこ	—	30
	37	家庭教育セミナー③	成人一般	2/21(金)	1	3	SDGs料理教室 家族のための地球にやさしい調理	野菜ソムリエ家庭料理教室 主宰 ひらのさとこ	—	14
	38	ふなばしシルバーリハビリ体操教室	高齢者	4/3・5/1・6/5・7/3・8/7・9/4・10/2・11/6・12/4・1/8・2/5・3/5(水)	12	13	健康づくり、介護予防、生活の質の維持向上を目指した「いつでも、どこでも、どなたでも」できる体操	ふなばしシルバーリハビリ体操指導士	—	536
	39	ふなばしシルバーリハビリ体操教室 特別コース	高齢者	6/19・7/17・10/16・12/18(水)	4	6	寝たきりにならないための身体づくりと筋トレを行う	ふなばしシルバーリハビリ体操指導士	—	47
	40	高齢者仲間づくり支援事業 ふれあいサロン	高齢者	8月を除く毎月2木	11	33	茶話会などの交流会	松が丘地区社会福祉協議会 ボランティア	—	155
	41	子育て支援事業 おひさま	その他	5/14・6/11・7/9・9/10・10/8・11/12・12/10・1/21・2/18・3/11(火)	10	20	入園前の乳児と保護者のふれあいの場	松が丘地区社会福祉協議会 ボランティア	—	75
	42	親子ピクス	その他	6/11・11/19(火)	4	2	親子で体を動かして心身をリフレッシュする	(一社)日本親子体操協会	—	29
	43	オータムコンサート	その他	10/29(火)	1	1	親子でハーブの演奏を楽しむ	ハーブ奏者 本間美貴子	—	20

集会活動	44	松が丘ハートフルコンサート	その他	12/7(土)	1	2	馬頭琴が奏でるモンゴルの風	馬頭琴奏者 ウルグン (URUGUN)	—	121
	45	古和釜アートミュージアム	その他	2/1(土)～ 2/28(金)	1	—	船橋古和釜高校・古和釜 中学校の生徒による絵画・ 書道・写真作品の展示	—	—	1,616
	46	松が丘公民館サークル文 化祭	その他	11/9(土)～ 11/10(日)	1	11	松が丘公民館サークル活 動の発表・展示 他	—	—	3,709
	47	福祉まつり	その他	11/17(日)	1	3	福祉活動の発表・展示 他	—	—	4,178
	48	オール古和釜ミニコン サート	その他	11/17(日)	1	2	地域の小・中学校、社会 教育関係団体、地域ゆか りのアーティストによるコン サート	古和釜小学校 他	—	832
	49	親子クリスマス会	その他	12/13(金)	1	1	親子で、クリスマスにちな んだ絵本、LIVE、職員に よる楽器演奏などを楽しむ	松が丘児童 ホーム職員	—	81
	50	卓球開放	その他	原則毎金	—	—	講堂を開放し卓球愛好家 が卓球を楽しむ	—	—	580
	51	松が丘公民館サークル見 学・体験会	その他	12/1(日)～ 12/21(土)	1	—	サークルに興味がある人 を対象に社会教育関係団 体のサークル見学などを する	社会教育関係 団体	—	25

21]丸山公民館

1 地域の状況

丸山公民館は、東武アーバンパークライン馬込沢駅から徒歩約10分の住宅地に位置し、昭和60年4月に法典公民館から分離した丸山・馬込町・馬込西で構成されている。管区内には丸山小学校と法典東小学校の2校があり、8,003世帯、17,348人が暮らしている。この地域は古くからの住宅地が多いため、高齢者（65歳以上）の占める割合が、市全体の24%に対し、29.7%と高くなっている。（令和6年4月1日現在）

2 主催事業一覧

分類	No	事業名	対象	期間	回数	延時間	主な内容	主な講師	実受講者数(人)	延受講者数(人)
学級講座	1	繕うカラフルな暮らし	成人一般	11/24・12/8(日)	2	4	メッシュポーチにミモザをウール刺繍する	刺繍作家兼講師 伊藤麻梨子	13	25
	2	LINE講座	高齢者	9/25・10/2(水)	2	4	LINE講座(基本)・LINE講座(応用)	(特非)アクティブシニア支援機構	21	40
	3	アプリ講座	高齢者	10/16・10/23(水)	2	4	アプリ講座(初級編)・アプリ講座(応用編)	(特非)アクティブシニア支援機構	18	35
	4	丸山さわやか学級	高齢者	5/11(土)・6/21・7/19・9/20・10/11・11/15・12/20・2/21・3/21(金)	9	19	生活に役立つ講演会、芸術鑑賞 他	チェリッシモ ブラビッシモ！ 他	117	780
	5	まるやま友遊講座	高齢者	10/3・10/24・10/31・11/14(木)	4	7	軽運動、健康についての講話 他	(公財)日本レクリエーション協会 他	25	83
集会活動	6	法典東小学校就学時健診等における子育て学習	成人一般	11/14(木)	1	1	子育て学習～大事なこと	元校長 森由美子	—	162
	7	丸山小学校就学時健診等における子育て学習	成人一般	11/21(木)	1	1	子育てと親の心構え	元校長 岩井美樹	—	37
	8	本館家庭教育セミナー おかたづけ講座	成人一般	11/24(日)	1	2	トレーニングキットを使いながら子どもの個性を引き出し、その子に合わせた片付け方法を考える	整理収納アドバイザー 丸マイ	—	12
	9	本館家庭教育セミナー アイシングクッキー	成人一般	12/7(土)	1	3	親子でクリスマス仕様のアイシングクッキーを作る	お菓子と料理教室講師 菊池成美	—	25
	10	本館家庭教育セミナー 親子バランスボール講座	成人一般	12/7(土)	1	1	親子でバランスボールを使いふれあいながら運動をする	ベジガールズ	—	13
	11	丸山おはなし会	その他	8・10月を除く毎月3土 ※7月は同日2回開催	11	6	絵本のよみきかせなど	丸山おはなしの会	—	77
	12	巡回児童ホーム ぽかぽか広場	その他	4・8・12・3月を除く毎月3木	8	12	ふれあい遊びと情報交換	塚田児童ホーム職員	—	139

集会活動	13	巡回児童ホーム わくわくタイム	青少年	4・8・12・3月を除く毎月3木	8	12	レクリエーション	塚田児童ホーム職員	—	246
	14	ふなばしハッピーサタデー事業①	青少年	4/20(土)	1	2	ゲーム遊び	(特非)船橋市レクリエーション協会	—	16
	15	ふなばしハッピーサタデー事業②	青少年	5/18(土)	1	2	ミッキーの映画を見てイラストを描く	公民館職員	—	7
	16	ふなばしハッピーサタデー事業③	青少年	6/8(土)	1	2	不思議な手紙と空気砲	鈴木裕子	—	9
	17	ふなばしハッピーサタデー事業④	青少年	7/13(土)	1	2	空気ロケット飛ばしとアースボール	アースドクターふなばし	—	16
	18	ふなばしハッピーサタデー事業⑤	青少年	8/30(金)	1	2	プチお好み焼き作り	オタフクソース(株)	—	11
	19	ふなばしハッピーサタデー事業⑥	青少年	9/21(土)	1	2	丸山の森観察と宝探し	丸山サンクチュアリ	—	18
	20	ふなばしハッピーサタデー事業⑦	青少年	10/12(土)	1	2	どんぐり工作	門井秀美	—	12
	21	ふなばしハッピーサタデー事業⑧	青少年	11/30(土)	1	2	スポーツ雪合戦	船橋市青少年相談員連絡協議会	—	15
	22	ふなばしハッピーサタデー事業⑨	青少年	12/14(土)	1	2	だるまさんと遊ぼう	公民館職員	—	5
	23	ふなばしハッピーサタデー事業⑩	青少年	1/18(土)	1	2	きらきらミラーキューブとスノードーム作り	千葉県立現代産業科学館	—	19
	24	ふなばしハッピーサタデー事業⑪	青少年	2/16(日)	1	2	ベースボール体験	丸山ベアーズ	—	6
	25	ふなばしハッピーサタデー事業⑫	青少年	3/22(土)	1	2	スポーツ雪合戦	船橋市青少年相談員連絡協議会	—	25
	26	第40回子どものつどい	青少年	3/2(日)	1	5	もちつき体験、作品展示、子ども発表会、ゲームコーナー、シールラリー、模擬店 他	—	—	3,054
	27	バランスボールのある暮らし 妊活・産後・腰痛の方向け	成人一般	9/1(日)	1	2	バランスボールを使って体幹を鍛える	ベジガールズ	—	5
	28	バランスボールのある暮らし 更年期の方向け	成人一般	9/15(日)	1	2	バランスボールを使って体幹を鍛える	ベジガールズ	—	17
	29	デジタルデバイド対策事業	高齢者	4/25(木)	1	2	触って覚える！スマホの基本とキャッシュレス LINE体験・Paypay体験	ソフトバンク(株)	—	11
	30	シルバーリハビリ体操	高齢者	4/3・5/1・6/5・7/3・8/21・9/4・10/2・11/6・12/4・1/8・2/5・3/5(水)	12	14	リラックス体操 他	シルバーリハビリ体操初級指導士 他	—	483
	31	第45回法典地区文化祭	その他	10/19(土)～10/20(日)	1	11	作品展示、サークル発表、模擬店 他	—	—	2,309
	32	社会教育関係団体説明会	成人一般	4/24(水)	1	1	社会教育関係団体についての説明	公民館職員	—	42

集会活動	33	館報発行	その他	5/22・8/28・ 12/25・ 2/12(水)	4	—	公民館事業などを館報に 掲載して地域住民へお知 らせる	—	—	—
	34	第16回ミュージライブまる やま	成人 一般	6/23(日)	1	2	うたの玉手箱～初夏に寄 せて～	富永麻弥子 他	—	117
	35	第17回ミュージライブまる やま	その他	11/30(土)	1	2	アルパで奏でる私のうた	倉品真希子	—	73
	36	第18回ミュージライブまる やま	その他	2/23(日)	1	2	Bon Voyage！～ミュージ カル音楽で巡るワールドク ルーズ～	曾根大雅 他	—	122
	37	新春まるやま寄席	成人 一般	1/26(日)	1	2	落語	春風亭吉好 他	—	145
	38	秋を訪ねてウォーキング	その他	11/17(日)	1	3	子どもから高齢者までみん なでウォーキング	船橋市スポー ツと健康を推 進する会	—	26
	39	サークル見学・体験会	その他	11/1(金)～ 11/30(土)	22	66	サークル見学と体験	社会教育関係 団体	—	22

22]三 咲 公 民 館

1 地域の状況

三咲公民館の管区である三咲地区は市の北西部に位置し、明治初期頃までは下野牧と呼ばれ、初富(鎌ヶ谷市)二和(船橋市)に続く3番目の開墾地であることから「三咲」と呼ばれるようになった地区である。管区は三咲1～9丁目、南三咲1～4丁目、三咲町の約2.3㎢が対象となっている。この三咲地区の人口は緩やかな増加傾向にあり、令和6年4月1日現在、世帯数は7,573世帯、人口は17,354人である。立地は京成松戸線三咲駅から徒歩10分、最寄りのバス停(京成バス千葉ウエスト三咲東郵便局)から徒歩1分という交通の便に恵まれた位置にあり、児童ホーム・老人憩いの家併設ということもあり、対象区域以外の沿線住民にも幅広く利用されている。

2 主催事業一覧

分類	No	事業名	対象	期間	回数	延時間	主な内容	主な講師	実受講者数(人)	延受講者数(人)
学級講座	1	夏休み読書感想文教室	青少年	8/3・8/10(土)	2	4	読書感想文の書き方	印刷物の編集・制作者 安藤信作	11	22
	2	三咲公民館本館家庭教育セミナー	成人一般	4/18(木)・ 4/26(金)・ 12/18(水)	3	3	親子ピクス、音楽であそぼう	ピクスインストラクター 渡辺美奈子 他	89	89
	3	水引細工教室	成人一般	11/6・ 11/13(水)	2	4	基本となる水引の結び方の習得	水引細工講師 松本三江	11	21
	4	おうちクリスマスを楽しむお料理教室	成人一般	11/22・ 12/6(金)	2	6	調理実習	料理教室講師 菊池成美	12	23
	5	カリンバでクリスマスソングを弾こう	成人一般	12/4・ 12/11(水)	2	3	カリンバの演奏体験	(特非)おてがるカリンバ協会 認定講師 金子佳代子	14	25
	6	サークル応援講座 はじめての絵手紙教室	成人一般	2/10・2/17(月)	2	4	絵手紙の体験	絵手紙講師 大崎邦江	11	21
	7	三咲寿大学	高齢者	4・8・3月除く 毎月4水	9	14	健康体操、防犯講話、音楽鑑賞 他	健康体操指導士 他	107	609
	8	生き生きと若々しく過ごすための教室	高齢者	9/12・9/19・ 9/26・10/3(木)	4	6	介護予防教室	(株)第一興商	14	51
集会活動	9	ふなばしハッピーサタデー事業①	青少年	5/11(土)	1	3	親子でシナモンロール作り	料理教室講師 菊池成美	—	29
	10	ふなばしハッピーサタデー事業②	青少年	6/29(土)	1	2	折り紙ヒコーキ教室	JAL折り紙ヒコーキ指導員	—	37
	11	ふなばしハッピーサタデー事業③	青少年	7/20(土)	1	2	小学生夏休みスペシャル	三咲児童ホーム職員	—	66
	12	ふなばしハッピーサタデー事業④	青少年	9/14(土)	1	2	けん玉教室	けん玉パフォーマー 嶋寺克彰	—	21
	13	ふなばしハッピーサタデー事業⑤	青少年	10/19(土)	1	2	手作りおもちゃを作っておぼろ	船橋市スポーツと健康を推進する会	—	25

集会活動	14	ふなばしハッピーサタデー事業⑥	青少年	11/30(土)	1	2	モルックをやってみよう	三咲地区スポーツ推進委員会	—	7
	15	ふなばしハッピーサタデー事業⑦	青少年	12/14(土)	1	2	小学生冬のお楽しみ会 クリスマスマーケット	三咲児童ホーム職員	—	68
	16	ふなばしハッピーサタデー事業⑧	青少年	2/9(日)	1	4	こどもまつり 工作・ゲーム・模擬店 他	日本大学理工学部鉄道研究会 他	—	3,473
	17	ふなばしハッピーサタデー事業⑨	青少年	3/1(土)	1	1	オリジナルスノードームを作ろう	千葉県立現代産業科学館	—	37
	18	親子向け環境講座 環境マーク博士になっちゃおう	青少年	7/27(土)	1	2	地球温暖化の話と環境 マークのワークショップ	アースドクター ふなばし	—	24
	19	やってみよう片手で工作 カップケーキ小物入れ	青少年	8/1(木)	1	2	片手での工作体験	バリアフリーアクセサリ® 認定講師 古賀玲子	—	11
	20	地域史講座 おさんぽのすゝめ 三咲編	成人一般	6/8(土)	1	2	三咲の歴史・「おさんぽ」 の楽しみ方	おさんぽライター 森田奈央 他	—	35
	21	環境講座	成人一般	6/19(水)	1	2	地球温暖化と熱中症	アースドクター ふなばし 他	—	14
	22	防災講座	成人一般	7/18(木)	1	2	台風に備える	船橋SLネットワーク	—	10
	23	大穴北小学校就学時健診 等における子育て学習	成人一般	11/21(木)	1	1	家庭教育に関する講演	子育て講師 伊藤ともみ	—	88
	24	三咲地区ピンポンを楽しむ 集い	成人一般	11/16(土)	1	3	地域住民親睦の卓球大会	三咲地区スポーツ推進委員会	—	12
	25	100年時代を生き抜くリカ レント 新しい可能性に気 づこう	成人一般	1/18(土)	1	2	50代、60代の方と今後の 人生について考える	(特非)トラスト コーチング 金子貴代	—	2
	26	終活セミナー 知っておきたい相続の基 本	高齢者	3/12(水)	1	2	相続の基本を学ぶ	京葉行政書 士・FP合同事 務所	—	18
	27	デジタルデバйд対策事 業①	高齢者	5/28(火)	1	2	「今からはじめる！スマート フォン体験講座(入門編)」	ソフトバンク (株)	—	12
	28	デジタルデバйд対策事 業②	高齢者	8/22(木)	1	2	「触っておぼえる！スマホ の基本と防災の備え」	ソフトバンク (株)	—	14
	29	デジタルデバйд対策事 業③	高齢者	11/19(火)	1	2	「触っておぼえる！スマホ の基本とLINEの体験」	ソフトバンク (株)	—	12
	30	デジタルデバйд対策事 業④	高齢者	3/4(火)	1	2	「触っておぼえる！スマホ の基本とキャッシュレス」	ソフトバンク (株)	—	12
	31	ふなばしシルバーリハビリ 体操教室(第2金曜コース)	高齢者	4/12・5/10・ 6/14・7/12・ 8/9・9/13・ 10/18・11/8・ 12/13・1/10・ 2/14・3/14 原則毎月2金	12	12	ふなばしシルバーリハビリ 体操	ふなばしシル バーリハビリ体 操指導士	—	423

集会活動	32	ふなばしシルバーリハビリ 体操教室(第3金曜コース)	高齢者	4/19・5/17・ 6/21・7/19・ 8/16・9/20・ 10/25・11/15・ 12/20・1/17・ 2/21・3/21 原則毎月3金	12	12	ふなばしシルバーリハビリ 体操	ふなばしシル バーリハビリ体 操指導士	—	261
	33	国際交流講座 変面芸術の世界in三咲	その他	2/22(土)	1	2	変面文化講座、親子変面 ステージ	中国変面芸術 センター 王文強 他	—	106
	34	英語であそぼう	その他	5/29(水)・ 9/12(木)・ 11/20(水)・ 2/20(木)	4	2	幼児向けの英会話	英語講師 足立里依	—	127
	35	助産師さんのベビーマッ サージ	その他	5/15・9/18・ 2/5(水)	3	2	ベビーマッサージ	船橋地区助産 師会 助産師 栗島寿恵	—	39
	36	社会教育関係団体研修会	その他	4/25(木)	1	2	社会教育関係団体の望ま しいあり方について、社会 教育関係団体活動報告書 作成について	三咲公民館職 員	—	56
	37	サークル活動自由見学 ウィーク	その他	11/2(土)～ 11/18(月)	1	180	サークル活動の自由見学	—	—	28
	38	三咲公民館文化祭	その他	10/12(土)～ 10/13(日)	1	12	サークルの展示・発表・模 擬店 他	—	—	1,575
	39	Winter Concert in MISAKI	その他	2/1(土)	1	2	マンドリンとギターのコン サート	ロマンツアマン ドリー ノアンサ ンプル	—	115
	40	三咲おもちゃの病院	その他	4/13・5/11・ 6/8・7/13・ 8/10・9/14・ 10/19・11/16・ 12/14・1/11・ 2/15・3/8 原則毎月2土	12	24	壊れたおもちゃの修理	「ふなばしおも ちゃの病院」	—	51
	41	卓球開放	その他	原則毎週金	49	98	卓球台の開放	—	—	853

23] 三田公民館

1 地域の状況

三田公民館は市域の東部に位置し、船橋市立三田中学校体育館と併設されており、建物は1階が公民館、2階が中学校の第1体育館で昭和50年4月開館した。

対象地域は三山・田喜野井全域4.55km²で、対象人口は令和6年4月1日現在16,912世帯、34,544人である。周辺には、千葉県指定無形民俗文化財である「下総三山の七年祭り」を行う二宮神社など歴史ある神社仏閣や巨樹古木が存在する。管区には小学校3校、中学校2校があり、静かな住宅街の中に位置する地域に定着した公民館である。

2 主催事業一覧

分類	No	事業名	対象	期間	回数	延時間	主な内容	主な講師	実受講者数(人)	延受講者数(人)
学級講座	1	三田寿大学	高齢者	4・8月を除く毎月2木	10	15	オカリナとギターのコンサート、チョー楽しい！腸の健康教室！！他	コメ・プリマ 他	94	611
	2	古文書の読み方	成人一般	9/10(火)・9/11(水)	2	3	古文書の基礎(様式・形態・読み方)を学ぶ	國學院大學兼任講師 高見澤美紀	17	32
	3	小さな旅・歴史散歩 ～赤坂周辺をめぐる歴史散歩～	成人一般	11/14・11/21(木)	2	5	「小さな旅・歴史散歩！」(四ツ谷からスタートし、赤坂周辺をめぐる 他)	歴史研究家 山本稔	20	27
	4	三田セミナー＜後期＞ ～船橋・房総・そして世界へ～ チバニアンと市原市歴史博物館	成人一般	12/6(金)・12/10(火)	2	10	チバニアンと市原市歴史博物館の見学等	世界遺産検定マイスター 海外・旅行地理名誉博士 片岡英夫	27	47
	5	認知症予防講座～楽しい脳トレ&体操講座～	高齢者	1/15・1/22・1/29・2/5(水)	4	6	認知症予防ゼミナール、脳トレ 他	第一興商(株)指導員	13	38
	6	はじめてのスクエアダンス教室～楽しく踊って健康に！～	成人一般	5/15・5/22・5/29(水)	3	5	スクエアダンスの体験	(一社)日本スクエアダンス協会実技指導者 酒井和水	20	46
	7	地域の健康課題と対策	その他	5/23・5/30(木)	2	3	看護を学ぶ学生と地域団体の学習活動	—	21	42
集会活動	8	ふなばしハッピーサタデー事業①	青少年	4/27(土)	1	2	カーネーション(生花)で、かわいいプードルのフラワーアレンジメントを作る	フラワーアドバイザー 高橋かおり、三田習地区青少年相談員	—	26
	9	ふなばしハッピーサタデー事業②	青少年	5/18(土)	1	2	ロープワークを使ったゲーム	ボーイスカウト船橋第9団	—	14
	10	ふなばしハッピーサタデー事業③	青少年	6/15(土)	1	2	軽スポーツで楽しく遊ぼう！ダレッジボール	三田習地区スポーツ推進委員会	—	28
	11	ふなばしハッピーサタデー事業④	青少年	7/13(土)	1	2	だるま落とし、ターゲットボール、お好み焼き返し他	三山児童ホーム職員、三田習地区青少年相談員	—	76

集会活動	12	ふなばしハッピーサタデー事業⑤	青少年	7/27(土)	1	2	映画・手品・工作	親と子の平和のための映画会	—	18
	13	ふなばしハッピーサタデー事業⑥	青少年	8/1(木)	1	2	絵本作家・イラストレーターの仕事の講話とワークショップ	絵本作家・イラストレーター 小倉正巳	—	15
	14	ふなばしハッピーサタデー事業⑦	青少年	9/21(土)	1	2	軽スポーツで楽しく遊ぼう！ ダレッジボール	三田習地区スポーツ推進委員会	—	18
	15	ふなばしハッピーサタデー事業⑧	青少年	10/20(日)	1	2	炎色反応・割れないシャボン玉・炭酸マグマ・ホワイトボードマーカーを浮かせよう	東邦大学 TOHOボランティア部	—	28
	16	ふなばしハッピーサタデー事業⑨	青少年	11/30(土)	1	2	楽器の紹介、コンサート	ポートソレイユオーケストラ	—	68
	17	ふなばしハッピーサタデー事業⑩	青少年	12/21(土)	1	2	生花や葉っぱで、かわいいクリスマスフラワーアレンジメントを作る	フラワーアドバイザー 高橋かおり、 三田習地区青少年相談員	—	21
	18	ふなばしハッピーサタデー事業⑪	青少年	1/25(土)	1	2	羽根つき、コマ遊び、ケン玉	船橋市スポーツと健康を推進する会	—	16
	19	ふなばしハッピーサタデー事業⑫	青少年	2/15(土)	1	4	「三田公民館子どもまつり」 プラバン、スライムづくり、模擬店 他	三山児童ホーム職員、アー ストクターふなばし、東邦大学TOHOボランティア部 他	—	1,160
	20	ふなばしハッピーサタデー事業⑬	青少年	3/15(土)	1	2	「こども健康教室」 コーディネーショントレーニング：体の動きを調整して運動神経を鍛えるトレーニング	体操講師 多胡肇	—	30
	21	ライフプランと資産運用	成人一般	2/16(日)	1	2	自身のライフプランの検証と資産形成について	J-FLEC講師 田中信之	—	4
	22	デジタルデバйд対策事業①	高齢者	6/17(月)	1	2	「シニアスマホ入門講座」 スマホをはじめて触る方のために基本的な使い方などを体験	ソフトバンク(株)スマホアドバイザー	—	13
	23	デジタルデバйд対策事業②	成人一般	9/17(火)	1	2	「触っておぼえる！スマホの基本LINE体験」 スマホの基本的な使い方やLINEの使い方など繰り返しゆっくり体験	ソフトバンク(株)スマホアドバイザー	—	8
	24	デジタルデバйд対策事業③	成人一般	1/20(月)	1	2	「今から始める！スマートフォン体験入門編」 実際にスマホを触って基本的な使い方から日常よく使う機能を分かり易く学び体験	ソフトバンク(株)スマホアドバイザー	—	5
	25	三田ふれあいコンサート	その他	3/2(日)	1	2	アルトサックスとソプラノサックスのミニライブ	サックス奏者 中村健佐	—	113

集会活動	26	防災教室	その他	8/17(土)	1	2	バケツリレー、搬送リレー、防災クイズ等チーム対抗の競技	船橋SLネットワーク 平田千重	—	14
	27	田喜野井小学校就学時健診等における子育て学習	成人一般	11/18(月)	1	1	甘えの受容としつけのパラメンス	田喜野井小学校スクールカウンセラー 青木千春	—	46
	28	三山小学校就学時健診等における子育て学習	成人一般	11/5(火)	1	1	あたたかい親子のコミュニケーション～聞き方・伝え方のコツ～	親業訓練協会認定インストラクター親業ひまわりの会代表 堀川佳子	—	56
	29	三山東小学校就学時健診等における子育て学習	成人一般	11/14(木)	1	1	自分で考える子供に育てる	親業訓練シニアインストラクター 富澤裕子	—	69
	30	ふなばしシルバーリハビリ体操教室	高齢者	毎月3火	12	13	ふなばしシルバーリハビリ体操	ふなばしシルバーリハビリ体操指導士	—	310
	31	おひさまクラブ	その他	6/12・7/10・9/11(水)・9/24(火)	4	4	親子ビクス、ベビーマッサージ 他	看護師 西村智美 他	—	16
	32	三田老協グラウンドゴルフ大会	高齢者	4/14(日)	1	3	グラウンドゴルフ大会	—	—	78
	33	三田公民館文化祭	その他	10/26(土)～10/27(日)	1	11	利用団体による展示・発表・模擬店	—	—	2,353
	34	土曜卓球開放	その他	毎月1土	12	33	卓球台の一般開放	—	—	152
	35	三田老協ペタンク大会	高齢者	7/16(火)	1	4	ペタンク大会	—	—	44
	36	三田老協みんなで歌おう	成人一般	11/9(土)	1	2	生演奏をみんなで楽しむ	アンサンブルバンド「ポップリ」	—	72
	37	三田習地区ソフトボール大会	成人一般	11/10(日)	1	8	ソフトボール大会を通じて、地域・町会・自治会間の交流を図る	スポーツ推進委員	—	80
	38	三田老協ワナゲ大会	高齢者	9/18(水)	1	2	ワナゲ大会	—	—	37
	39	三田老協ダーツ大会	高齢者	9/9(月)	1	2	ダーツ大会	—	—	42
	40	三田老協ガンバルーン大会	高齢者	10/16(水)	1	2	ガンバルーン大会	—	—	44
	41	サークル見学・体験会	成人一般	11/1(金)～11/30(土)	35	80	サークル見学・体験	各サークルによる	—	38
	42	ご近所コンサート	その他	2/23(日)	1	2	木管五重奏の演奏	木管五重奏団 アンサンブル アクア	—	75
	43	高齢者介護教室	成人一般	6/15(土)・11/13(水)	2	4	介護予防体操と在宅サービスについて	三山・田喜野井地域包括支援センター 他	—	57

集会活動	44	社会教育関係団体説明会	その他	4/18(木)	1	2	サークル活動の在り方等 についての研修	公民館職員	—	38
	45	国際交流講座 水ぎょうざ 作り教室	成人 一般	3/6(木)	1	3	本場の手作り水餃子作り、 中国文化についての楽しい お話	船橋市国際交 流員 劉林	—	9
	46	三田セミナー＜前期＞～ 船橋・房総そして世界へ ～田喜野井探検ぶらり 旅！	成人 一般	5/19(日)	1	2	地元田喜野井を散策する	ふなばし街歩 きネットワーク 今井利明 他	—	20
	47	三田セミナー＜後期＞～ 船橋・房総そして世界へ ～新京成沿線ぶらり旅！	成人 一般	10/13(日)	1	2	新京成沿線を散策する	ふなばし街歩 きネットワーク 今井利明 他	—	20
	48	三田セミナー＜前期＞～ 船橋・房総そして世界 へ！～浮世絵でめぐる房 総・船橋	成人 一般	7/7(日)	1	2	浮世絵の歴史や、その魅 力を学ぶ	四街道市史編 纂委員長 須藤元夫	—	36
	49	三田セミナー＜前期＞～ 船橋・房総そして世界 へ！～やさしい日本語で 伝えよう！	成人 一般	6/23(日)	1	2	やさしい日本語で伝えよう	(特非)YYJ ゆるくてやさし い日本語のな かまたち	—	12
	50	三山小学校PTA 家庭教育セミナー	その他	7/9(火)・ 9/18(水)・ 9/20(金)・ 11/16(土)	4	10	いのちの授業、子どもへの 性教育 他	助産師 鶴岡利江子 他	—	227

24] 宮本公民館

1 地域の状況

宮本公民館のある宮本地区はJR船橋駅の東側に位置し、江戸時代には五日市と呼ばれ、九日市・海神とともに宿場町として栄えたところである。宮本の名のとおり意富比神社(船橋大神宮)、茂呂神社、西福寺をはじめとして神社・仏閣が多く、静けさのなかにも活気ある土地柄である。

管区は、宮本・市場・東船橋・東町・駿河台の約4.0km²が対象となっており、令和6年4月1日現在、世帯数は22,384世帯、人口は42,831人である。

公民館は、旧宮本小学校(古くは五日市尋常小学校)の跡地という古くから地域の中心地として位置づけられた土地に建てられたため、学びの場を核としたコミュニティへの参画や地域課題の解決を図る場として、住民からの期待も大きい。

JR船橋駅・東船橋駅両駅から徒歩約15分、京成本線大神宮下駅から徒歩8分と交通の便も良いため、市内全域からの利用がある。

2 主催事業一覧

分類	No	事業名	対象	期間	回数	延時間	主な内容	主な講師	実受講者数(人)	延受講者数(人)
学級講座	1	みやもと生涯学習セミナー	成人一般	6/20・6/27・7/4(木)	3	6	食育セミナー、健康体操 他	(一社)座よさこい一座、健康運動指導士 渡辺美なこ 他	17	47
	2	エコライフ講座	成人一般	9/7(土)・9/19・10/3(木)・10/19(土)	4	6	地球温暖化防止のためにできる10の行動	アースドクター ふなばし 他	12	41
	3	船橋を歩く	成人一般	11/15・11/29(金)	2	5	地域を訪ね歩きながら「船橋」の歴史を学ぶ	船橋地名研究会会長 山本稔	15	28
	4	スマホアプリ活用講座	成人一般	2/13・2/20・2/27(木)	3	6	スマートフォンの簡単なアプリの使い方を学ぶ	かもめIT教室 岩間麻帆	15	45
	5	本館家庭教育セミナー	成人一般	1/15(水)・1/21(火)・1/29(水)	3	5	親子で楽しく！リズム遊び、えいご遊び 等	打楽器・リミック講師 佐藤瑠美 他	20	56
	6	宮本寿大学	高齢者	4月・8月を除く毎月2水	10	20	カーレットを楽しもう 他	(特非)カーレットジャパン協会 他	59	670
	7	認知症予防講座	高齢者	6/5・6/12・6/26・7/3(水)	4	6	認知症予防について講話、リラックス体操、簡単脳トレ 他	東京体育機器(株)運動指導員	24	70
集会活動	8	一輪車教室	青少年	11/9(土)・11/10(日)	2	4	一輪車を習得しながら交流を図る	(公社)船橋市一輪車協会 幸田義郎	—	25
	9	ふなばしハッピーサタデー事業①	青少年	5/11(土)	1	2	プレゼントを作ろう フラワーボックスとメッセージカード制作	児童ホーム職員	—	36
	10	ふなばしハッピーサタデー事業②	青少年	6/8(土)	1	2	プレゼントを作ろう2 アンブレラマーカーとメッセージカード制作	児童ホーム職員	—	35
	11	ふなばしハッピーサタデー事業③	青少年	6/30(日)	1	2	もるもる・モルック！	宮本地区スポーツ推進委員	—	15

集会活動	12	ふなばしハッピーサタデー事業④	青少年	7/7(日)	1	6	おぼけやしき	児童ホーム職員	—	1,067
	13	ふなばしハッピーサタデー事業⑤	青少年	8/6・8/20(火)	2	2	子ども将棋教室	(公社)日本将棋連盟指導員 齋藤久男	—	25
	14	ふなばしハッピーサタデー事業⑥	青少年	9/21(土)	1	2	コーンホール大会	宮本地区青少年相談員	—	10
	15	ふなばしハッピーサタデー事業⑦	青少年	9/28(土)	1	2	子ども電気教室	(一財)関東電気保安協会	—	7
	16	ふなばしハッピーサタデー事業⑧	青少年	11/30(土)	1	2	こねてのばしてピザづくり	宮本地区社会福祉協議会	—	22
	17	ふなばしハッピーサタデー事業⑨	青少年	12/7(土)	1	2	みんなであそぼう！クリスマス会	パフォーマー 相原純子	—	49
	18	ふなばしハッピーサタデー事業⑩	青少年	1/26(日)	1	2	巨大だるま落としとおもしろかるたであそぶ	宮本地区スポーツ推進委員	—	15
	19	ふなばしハッピーサタデー事業⑪	青少年	2/15(土)	1	2	おかしなお絵かき ～食べられるアート！？～	あそびサークルTCK主宰 金安絵美	—	11
	20	ふなばしハッピーサタデー事業⑫	青少年	3/9(日)	1	5	みやもとこどもまつり (イベントコーナー、ゲーム、工作、模擬店 他)	鉄道研究会、あそびの文化祭 他	—	4,994
	21	乳幼児親子わくわくタイム	その他	7/18(木)	1	2	ちびっこ縁日	児童ホーム職員	—	107
	22	乳幼児親子わくわくタイム	その他	8/21(水)・ 8/22(木)	2	4	水遊び	児童ホーム職員	—	79
	23	乳幼児親子わくわくタイム	その他	10/11(金)	1	2	おやこであそぼう みんなで運動会をします！！	児童ホーム職員	—	35
	24	乳幼児親子わくわくタイム	その他	10/17(木)	1	2	ママといっしょ！ 親子で体を動かして遊びましょう♪	児童ホーム職員	—	18
	25	乳幼児親子わくわくタイム	その他	12/12(木)	1	2	ちびっこクリスマス	人形劇団グループ バク	—	141
	26	乳幼児親子わくわくタイム	その他	3/14(金)	1	2	お店屋さんごっこ	児童ホーム職員	—	87
	27	国際理解講座	成人一般	5/23(木)	1	3	ベトナム生春巻き作り	船橋市国際交流員 グエン・ティ・チャー	—	12
	28	デジタルデバイド対策事業①	成人一般	5/30(木)	1	2	「初心者向けスマホ講座」 触っておぼえる！ スマホの基本とLINE体験	ソフトバンク(株)スマホアドバイザー	—	13
	29	デジタルデバイド対策事業②	成人一般	7/24(水)	1	2	「初心者向けスマホ講座」 今からはじめる！ スマートフォン体験入門編	ソフトバンク(株)スマホアドバイザー	—	7
	30	デジタルデバイド対策事業③	成人一般	9/26(木)	1	2	「初心者向けスマホ講座」 触っておぼえる！ スマホの基本とキャッシュレス	ソフトバンク(株)スマホアドバイザー	—	13
	31	夏休み親子で工場見学	その他	8/23(金)	1	2	工場見学とホットケーキ調理体験	昭和産業(株) 船橋工場	—	18

集会活動	32	みやもとまつり	その他	10/26(土)～ 10/27(日)	1	13	発表、展示、模擬店の部門、ふくしま祭り、子ども向けイベント	宮本児童ホーム、宮本地区社会福祉協議会	—	7,468
	33	市場小学校就学時健診等における子育て学習	成人一般	11/19(火)	1	1	子育てについて(意欲が育つ3つのポイント)	健伸行田幼稚園理事 渡邊登代子	—	51
	34	宮本小学校就学時健診等における子育て学習	成人一般	11/21(木)	1	1	心豊かな子どもを育てるために	保護司 片桐民子	—	151
	35	峰台小学校就学時健診等における子育て学習	成人一般	11/22(金)	1	1	子どもの話の聞き方と小学校生活	市スクールカウンセラー 篠田龍之助	—	137
	36	音楽劇「宝物どこどこ～地球が壊れてしまう!～」	その他	11/17(日)	1	2	地元船橋に伝わる昔話から環境問題をテーマとした音楽劇	ふなばし・まち劇プロジェクト	—	264
	37	みやもと生涯学習セミナー	成人一般	11/28(木)	1	2	古典折紙体験	(株)日本折紙協会講師 北橋邦子	—	15
	38	親子の趣味教養講座	その他	2/15(土)	1	1	ペーパーフォトフレーム作り体験	アルバム作りサークル主宰 満留明子	—	18
	39	みやもと三百人劇場 5月	その他	5/19(日)	1	2	中国21弦古箏と日本25絃箏の調べ	KOTOKOTO 伍茂、 久野木史恵	—	268
	40	みやもと三百人劇場 7月	その他	7/13(土)	1	2	うたとギターの優しい時間	ギター 河野智美、 ソプラノ 奥脇泉	—	249
	41	みやもと三百人劇場 9月	その他	9/28(土)	1	2	ハイサイ沖縄～あいまみれコンサート～	あいまみれ 田福真美	—	271
	42	みやもと三百人劇場 12月	その他	12/14(土)	1	2	親子で楽しむXmasコンサート	坂口璃々己、 齋藤里菜	—	188
	43	みやもと三百人劇場 2月	その他	2/22(土)	1	2	地域ふれあいコンサート Classic&World Music ～魅惑の10strings～	NeoHyclad with 仙道さおり	—	284
	44	みやもと三百人劇場 3月	その他	3/29(土)	1	2	2台ピアノと連弾で紡ぐ春の調べ	Duo OZAWA	—	221
	45	社会教育関係団体研修会	その他	4/18(木)	1	1	社会教育関係団体活動報告説明会及び研修会	公民館職員	—	38
	46	ふなばしシルバーリハビリ体操教室	高齢者	毎月4火	12	24	健康づくり、介護予防、生活の質の向上を目指した体操	ふなばしシルバーリハビリ体操初級指導士	—	291
	47	スタインウェイを弾いてみませんか	その他	8/15(木)	1	2	スタインウェイのピアノを弾ける貴重な機会の提供	—	—	21
	48	スタインウェイを弾いてみませんか	その他	8/17(土)	1	2	スタインウェイのピアノを弾ける貴重な機会の提供	—	—	23
	49	スタインウェイを弾いてみませんか	その他	3/29(土)	1	2	スタインウェイのピアノを弾ける貴重な機会の提供	—	—	8

集会活動	50	スタインウェイを弾いてみませんか	その他	3/30(日)	1	2	スタインウェイのピアノを弾ける貴重な機会の提供	—	—	24
	51	グラウンドゴルフ大会	その他	5/12・9/15(日)	2	6	グループに分かれて、グラウンドゴルフを楽しむ	宮本地区スポーツ推進委員	—	85
	52	介護予防教室	高齢者	毎月2水	12	24	げんき体操(転ばず、物忘れせず、健康維持)	宮本・本町地域包括支援センター	—	114
	53	サークル見学・体験会	その他	11/1(金)～11/30(土)	1	—	宮本公民館社会教育関係団体の活動自由見学・体験	社会教育関係団体	—	11
	54	楽しく元気に歩こう	その他	10/6(日)	1	5	船橋大神宮～ふなばし三番瀬海浜公園	宮本地区スポーツ推進委員	—	17
	55	宮本卓球開放	その他	毎月1・3火	21	12	卓球を楽しむ	—	—	180
	56	スマホで会場予約相談会	その他	5/9(木)	1	1	スマホで会場予約したい方！自分のスマホ、タブレット端末で8月の抽選予約を行う	公民館職員	—	1

25] 八木が谷公民館

1 地域の状況

八木が谷公民館管区は、市の北西部に位置し、北は白井市、南は二和、西は鎌ヶ谷市、東は神保町に接している。この地区は、元来山林と田畑を主とする旧豊富村の農村地区で、昭和45年以降急激に人口が増加し、現在は古くからの集落の中心部を除いてほぼ全域が宅地化され、住宅が密集した地域となっている。対象人口は令和6年4月1日現在23,297人で高齢化率36.0%と、市内でも高齢化率が高い地域である。立地は、京成松戸線三咲駅、又は二和向台駅より北へ徒歩約20分の場所に位置し、管区内には保育園2園、幼稚園2園、小学校3校、中学校1校が設置されている。公共交通不便地域解消事業により平成25年度から小型バスが運行している。

また、令和元年10月より買物困難地域を対象とした移動販売が開始され、現在管区内では、4箇所の実施されている。

2 主催事業一覧

分類	No	事業名	対象	期間	回数	延時間	主な内容	主な講師	実受講者数(人)	延受講者数(人)
学級講座	1	読書感想文教室	青少年	8/1(木)・8/7(水)・8/9(金)	3	9	読書感想文の書き方	元小学校教諭 加藤律代	16	46
	2	おひなさま手まり作り	青少年	2/15・2/22(土)	2	3	手まり製作	(一社)日本手工芸指導協会 師範 棚橋晏子	19	33
	3	八木が谷寿大学	高齢者	4・3月除く毎月3木	10	20	歴史講座「江戸の文化と生活を支えた町火消し」	江戸文化歴史研究家 井上正記	116	837
	4	介護予防事業「生き生きと若々しく過ごすための教室」	高齢者	1/24・1/31・2/7・2/14・2/21(金)	5	8	フレイル予防、認知症予防 他	(株)第一興商	21	87
集会活動	5	ふなばしハッピーサタデー事業①	青少年	6/8(土)	1	2	ボッチャ体験	レクリエーション指導者 田村芳雄	—	10
	6	ふなばしハッピーサタデー事業②	青少年	7/6(土)	1	2	レアチーズケーキ作り	料理研究家 内田久子	—	19
	7	ふなばしハッピーサタデー事業③	青少年	7/20(土)	1	2	防災教室	船橋SLネットワーク 他	—	6
	8	ふなばしハッピーサタデー事業④	青少年	8/24(土)	1	4	八木が谷地区こどもまつり	まつり実行委員会 他	—	930
	9	ふなばしハッピーサタデー事業⑤	青少年	10/5(土)	1	2	理科実験工作ポンポン蒸気船	蔵前理科教室 ふしぎ不思議	—	6
	10	ふなばしハッピーサタデー事業⑥	青少年	11/16(土)	1	2	ヒップホップダンス教室	INSmeK 山口紗英	—	33
	11	ふなばしハッピーサタデー事業⑦	青少年	12/21(土)	1	2	クリスマスパーティー	八木が谷地区青少年相談員	—	23
	12	ふなばしハッピーサタデー事業⑧	青少年	2/8(土)	1	1	LEDミニライト工作	千葉県立現代産業科学館	—	21
	13	ふなばしハッピーサタデー事業⑨	青少年	3/8(土)	1	2	けん玉教室	けん玉パフォーマー 嶋寺克彰	—	20

集会活動	14	ドローン体験講座	青少年	8/6(火)	1	4	ドローン操作体験	船橋ドローンステーション	—	19
	15	書き初め教室	青少年	12/27(金)	1	4	小学生対象書き初め教室	(一社)書星会 師範 齋藤正子	—	17
	16	走るコツを学ぼう	青少年	10/19(土)	1	2	走り方の基礎技術を学ぶ	船橋陸上クラブ指導者 佐藤信昭	—	24
	17	デジタルデバйд対策事業①	成人一般	6/11(火)	1	2	「今からはじめる！スマートフォン体験講座(入門編)」	ソフトバンク(株)	—	13
	18	デジタルデバйд対策事業②	成人一般	7/16(火)	1	2	「触っておぼえる！スマホの基本とLINE体験」	ソフトバンク(株)	—	11
	19	デジタルデバйд対策事業③	成人一般	11/5(火)	1	2	「はじめてのオンライン体験 Zoom入門編」	ソフトバンク(株)	—	7
	20	八木が谷小学校就学時健診等における子育て学習	成人一般	11/19(火)	1	1	講演「より良い親子関係の構築」	健伸幼稚園統括園長 渡邊登代子	—	69
	21	八木が谷北小学校就学時健診等における子育て学習	成人一般	11/19(火)	1	1	講演「子供の見方・関わり方」	(特非)学校支援さんかの会副理事長 永井邦保	—	35
	22	咲が丘小学校就学時健診等における子育て学習	成人一般	11/12(火)	1	1	講演「根っここの太い子育て」	元小学校校長 中澤孝子	—	38
	23	中国文化紹介講座	成人一般	6/27(木)	1	2	中国の文化を学ぶ	船橋市国際交流員 劉琳	—	11
	24	秋の八木が谷&大神保の古道を歩く	成人一般	11/16(木)	1	3	史跡などの説明と散策	ディスカバー船橋	—	17
	25	ふなばしシルバーリハビリ体操教室(健康づくり課:共催)	高齢者	毎月2水	12	13	シルバーリハビリ体操	ふなばしシルバーリハビリ体操指導士	—	503
	26	ふなばしシルバーリハビリ体操教室(地区社協:共催)	高齢者	毎月4水	12	12	シルバーリハビリ体操	ふなばしシルバーリハビリ体操指導士	—	515
	27	八木が谷公民館サークル見学・体験会	その他	11/1(金)～11/30(土)	33	74	サークル見学・体験講座	社会教育関係団体	—	23
	28	庭木の手入れ入門講座	成人一般	9/5(木)	1	4	庭木剪定講座、館内庭木の剪定実習	造園技能士 本山茂 他	—	13
	29	八木が谷公民館本館家庭教育セミナー	成人一般	11/14・12/12・1/23(木)	3	5	心を育てる食育 他	食育指導士 板良敷信子 他	—	7
	30	いきいきサロン	高齢者	8・3月除く毎月3水	10	40	手芸、健康体操 他	—	—	61
	31	健康セミナー	高齢者	4・5・1月除く毎月1水	9	14	フレイル予防セミナー 他	(株)オリエントコーポレーション 他	—	146
	32	高齢者グラウンドゴルフ大会	高齢者	10/14(月)	1	4	グラウンドゴルフ大会	レクリエーション指導者 田村芳雄	—	179
	33	高齢者芸能大会・作品展	高齢者	9/28(土)～9/29(日)	1	10	八木が谷地区高齢者文化祭	—	—	625

集会活動	34	子育てサロン	その他	毎月1・3月	15	30	地域在住の乳幼児を持つ保護者に子育て知識の提供	—	—	161
	35	卓球開放	その他	毎週日	52	156	卓球台の自由開放	—	—	864
	36	八木が谷地区文化祭	その他	10/26(土)～ 10/27(日)	1	10	文化祭	—	—	888
	37	地域ふれあいコンサート	その他	3/1(土)	1	2	木管五重奏	船橋チェンバーアンサンブル	—	126

26] 薬 円 台 公 民 館

1 地域の状況

薬円台公民館の管区は、薬円台、七林町、薬園台町全地域としている。古くは江戸時代中期に薬草園として開発された地域で、その後は、畑作の新田村として受け継がれてきたが、現在では、農地の大部分が住宅となり、中規模マンションが増えつつある。京成松戸線薬園台駅前には、常に、地域のボランティア団体によって四季の花が植えられている。対象区域の面積は1.56km²、対象人口は令和6年4月1日現在、17,959人である。地域には小学校3校、中学校1校、高等学校1校があり、さらに郷土資料館、社会福祉会館があり、文化の町の趣を呈している。

2 主催事業一覧

分類	No	事業名	対象	期間	回数	延時間	主な内容	主な講師	実受講者数 (人)	延受講者数 (人)
学級講座	1	クラブ活動支援事業	青少年	5/22・6/19・ 9/25・10/16・ 11/20・1/22・ 2/19(水)	7	7	薬円台小学校太鼓クラブの指導	社会教育関係団体 船橋芝六太鼓	16	103
	2	40代・50代からできる ライフスタイルの再構築を	成人一般	10/23・ 11/6(水)	2	4	これからのなりたい自分を 知る 他	国家資格キャリアコンサルタント 五藤美枝子	11	19
	3	やくえんだい楽学講座	成人一般	6/28・7/5・ 7/12・7/19・ 8/2(金)	5	8	チェロのレクチャーコンサート 他	チェロ演奏家 植草ひろみ 他	118	251
	4	はじめての切り絵教室	成人一般	6/4・6/11・ 6/18(火)	3	6	切り絵について学び、体験する	切り絵作家 川下文男	16	45
	5	はじめてのドライフラワー	成人一般	9/25・10/2(水)	2	4	ドライフラワーの基礎知識とガーランド作り 他	ドライフラワー作家 大島恵理	20	39
	6	本館家庭教育セミナー	成人一般	9/29(日)・ 10/26(土)・ 10/28(月)・ 11/30(土)	4	6	乳幼児と共に楽しめるフルート&ピアノのコンサート 他	フルート奏者 眞鍋朋子 他	44	124
	7	薬円台南小学校PTA家庭教育セミナー	成人一般	7/16(火)・ 10/24・ 10/31(木)	3	4	多様性を尊重する社会 他	(一社)船橋市ユニバーサルスポーツ協会 他	148	283
	8	やくえんだい福寿大学	高齢者	5/21・6/18・ 7/16・9/17・ 10/22・11/19・ 12/17・1/21・ 2/18(火)	9	14	オカリナとギターのコンサート 他	オカリナ奏者 神野尚子 他	150	784
	9	介護予防事業	高齢者	1/30・2/6・ 2/13・2/20(木)	4	6	簡単体操、リラックス体操 他	東京体育機器(株)	20	69
集会活動	10	ふなばしハッピーサタデー事業①	青少年	5/18(土)	1	2	走り方教室	(特非)ニッポンランナーズ代表 齊藤太郎	—	19
	11	ふなばしハッピーサタデー事業②	青少年	6/15(土)	1	2	ユニバーサルスポーツに挑戦！	(一社)船橋市ユニバーサルスポーツ協会	—	31

集会活動	12	ふなばしハッピーサタデー事業③	青少年	7/23(火)	2	3	子ども和太鼓教室	社会教育関係団体 船橋芝六太鼓	—	37
	13	ふなばしハッピーサタデー事業④	青少年	7/25(木)	2	2	夏のおたのしみ会	薬円台児童ホーム、薬円台公民館職員	—	95
	14	ふなばしハッピーサタデー事業⑤	青少年	8/21(水)	1	3	親子エコクッキング	廣田由紀江	—	28
	15	ふなばしハッピーサタデー事業⑥	青少年	10/19(土)	1	2	交通安全について	あいおいニッセイ同和損害保険(株)	—	21
	16	ふなばしハッピーサタデー事業⑦	青少年	11/2(土)	1	2	DNAを見てみよう	(公財)かずさDNA研究所	—	24
	17	ふなばしハッピーサタデー事業⑧	青少年	12/14(土)	2	4	かきぞめ教室	千葉県立薬園台高校	—	31
	18	ふなばしハッピーサタデー事業⑨	青少年	1/11(土)	1	1	新春！獅子舞ショー	たかね乱れ囃子	—	182
	19	ふなばしハッピーサタデー事業⑩	青少年	2/1(土)	1	2	ビーズで遊ぼう	岩元真美	—	37
	20	ふなばしハッピーサタデー事業⑪	青少年	3/2(日)	1	4	やくえんだいこどもまつり	—	—	4,153
	21	DIYこども工作教室	青少年	7/25(木)	1	2	様々な木材を使った自由工作	(一社)日本DIY・ホームセンター協会認定DIYアドバイザー	—	20
	22	ロボラボ教室	青少年	1/18・1/25(土)	2	5	サポーター養成プログラミング講座	プログラミング講師 藤田育夫	—	15
	23	薬円台小学校就学時健診等における子育て学習	成人一般	11/15(金)	1	1	子どもの声を聴くということ	千葉大学名誉教授 片岡洋子	—	97
	24	文化講演会「江戸時代の食文化」	成人一般	11/24(日)	1	2	江戸時代の食文化	立命館大学大学院食マネジメント研究科 三浦加帆	—	34
	25	デジタルデバйд対策事業①	成人一般	7/23(火)	1	2	スマホの基本	ソフトバンク(株)スマホアドバイザー	—	11
	26	デジタルデバйд対策事業②	成人一般	10/29(火)	1	2	スマホの基本とLINE体験	ソフトバンク(株)スマホアドバイザー	—	12
	27	デジタルデバйд対策事業③	成人一般	12/16(月)	1	2	スマホの基本とキャッシュレス	ソフトバンク(株)スマホアドバイザー	—	15
	28	デジタルデバйд対策事業④	成人一般	1/28(火)	1	2	はじめてのオンライン体験Zoom入門	ソフトバンク(株)スマホアドバイザー	—	9
	29	デジタルデバйд対策事業⑤	成人一般	2/25(火)	1	2	おとなの情報モラル	ソフトバンク(株)スマホアドバイザー	—	38

集会活動	30	デジタルデバイド対策事業⑥	成人一般	3/28(金)	1	2	自分のスマホで参加するスマホの基本と便利な使い方	(株)ジェイコム千葉 山田千春	—	10
	31	薬円台南小学校就学時健診等における子育て学習	成人一般	11/20(水)	1	1	自分で考える子どもを育てる	親業訓練協会 シニアインストラクター 式場敬子	—	87
	32	七林小学校就学時健診等における子育て学習	成人一般	11/27(水)	1	1	充実した小学校生活に向けて	元小学校校長 鬼崎あずさ	—	72
	33	薬園台高校&薬円台公民館交流講座「寄せ植え教室」	成人一般	11/27(水)	1	2	寄せ植え体験	薬園台高校園芸科	—	21
	34	環境講座「ごみの中に夢がある！」	成人一般	7/3(水)	1	2	ごみリサイクルの最新事情や船橋市のごみ処理の実態等について学ぶ	船橋市環境部 クリーン推進課、資源循環課、清掃センター	—	20
	35	多肉植物寄せ植え教室	成人一般	9/12(木)	1	2	多肉植物の寄せ植え体験	多肉作家 羽藤弘美	—	27
	36	ふなばしシルバーリハビリ体操教室	高齢者	4/30(火)・ 5/29(水)・ 6/27(木)・ 7/26(金)・ 8/27(火)・ 9/25(水)・ 10/31(木)・ 11/29(金)・ 12/24(火)・ 1/29(水)・ 2/27(木)・ 3/28(金)	12	12	ふなばしシルバーリハビリ体操の体験	ふなばしシルバーリハビリ体操指導士	—	740
	37	カンガルーぽっけ	その他	5/13・6/10・ 7/8・9/9・ 10/7・11/18・ 12/9・1/20・ 2/17・3/10(月)	10	15	ベビーマッサージ 他	保育ボランティア 他	—	189
	38	薬円台ふれあいコンサート	その他	9/7(土)	1	2	ヴァイオリン&ハーブ 癒やしのハーモニー	ヴァイオリン奏者 石川寛子 ハーブ奏者 森下恭江	—	169
	39	薬円台地域ふれあいコンサート	その他	2/8(土)	1	2	篠笛とギターのコンサート	竹弦囃子	—	180
	40	やくえんだい軽スポーツフェア	その他	6/16(日)	1	3	ペタンク・だるま落とし・ストラックアウト 他	スポーツ推進委員、青少年相談員、薬円台児童ホーム職員 他	—	200
	41	福祉まつり	その他	11/10(日)	1	3	薬園台高校書道部・美術部作品展示、健康相談、地区社教活動展示 他	—	—	600
	42	サークル見学・体験会	その他	11/1(金)～ 11/30(土)	93	—	市民を対象とした、社会教育関係団体定例活動の見学・体験	—	—	104

集会活動	43	社会教育関係団体研修会	その他	4/18(木)	1	1	社会教育関係団体研修・サークル活動のあり方	公民館職員	—	93
	44	地域課題発見・解決事業「今日も明日も負け犬。」上映会	その他	3/16(日)	1	3	「今日も明日も負け犬。」上映会、医師による講話、座談会	平安堂こころのクリニック院長 久能勝	—	89
	45	卓球の集い	その他	10/5(土)	1	4	卓球の集い	—	—	38
	46	囲碁まつり	その他	10/5(土)	1	7	囲碁まつり	—	—	40
	47	ダンスの夕べ	その他	10/5(土)	1	3	ダンスの夕べ	—	—	49
	48	第31回やくえんだい文化祭	その他	10/12(土)～ 10/13(日)	1	13	公民館利用サークルの発表・展示・模擬店 他	—	—	3,740

4 図書館

1) 沿革

本市の図書館は、昭和 21 年 11 月 3 日に当時の市役所別棟の一室で蔵書約 800 冊をそろえて開館した。面積 19 坪の部屋では利用が増えるに従って狭くなったため、一時湊町小学校仮校舎に移転し、昭和 30 年に旧中央公民館と併設した図書館を設置した。

昭和 46 年に待望の新図書館（旧西図書館）を西船 4 丁目に開館し、以後、昭和 56 年に東図書館、同 58 年に中央図書館、平成 3 年に北図書館を開館し、4 館体制をつくりあげた。

平成 12 年、中央図書館を本町 4 丁目に完成した再開発ビル「ライブ 2000」に移設した。

平成 23 年の東日本大震災により西図書館は建物が破損し使用できなくなったため、民間ビルの一部を借り上げてサービスを継続していたが、平成 28 年 10 月 21 日に JR 西船橋駅近くに新施設を建設しリニューアルオープンに至った。この時、IC タグシステムを全館に導入した。

平成 29 年 4 月から中央・東・北図書館に指定管理者制度を導入し西図書館が図書館業務全体の企画及び連絡調整の担当館となった。

令和 7 年 4 月現在、分館的機能を持つ 19 か所の公民館図書室等とシステム連携及び図書物流によりネットワーク化しているほか、移動図書館車で 35 か所のステーション巡回を行っている。

2) 基本的運営方針

令和 4 年 3 月に策定された「第二次船橋市図書館サービス推進計画」に基づき、事業を実施している。

<船橋市図書館の基本的運営方針>

1. 市民の「調べると学ぶ」をサポートする図書館
2. 学びの成果を活動につなげる図書館
3. 船橋の文化を育み、まちづくりを支える図書館
4. 子供の可能性を伸ばす図書館

3) 西図書館

(1) 施設の概要

所在地	船橋市西船 1-20-50		
構造	鉄筋コンクリート造 地上 3 階・地下 1 階		
延床面積	3,092.43 m ²		
	地階	閉架書庫	
	1 階	総合カウンター／児童書フロア／おはなし室／休憩コーナー／予約棚	
	2 階	郷土資料室／ギャラリー／新聞・雑誌コーナー／文庫・新書コーナー／事務室／読書テラス	
	3 階	相談・案内カウンター／一般図書フロア／インターネットコーナー／持込みパソコン席／学習コーナー／多目的室／対面朗読室／読書テラス	

(2) 事業

昭和 21 年 11 月に市役所内に船橋市立図書館として開館後、昭和 46 年 1 月に単独施設として西船橋に移転開館した。平成 23 年 3 月の東日本大震災で被災後、10 月から民間ビルの 2 階の一部と 3 階を借上げて開館していたが、平成 28 年 10 月に場所を移転し、リニューアルオープンした。

リニューアルオープンした西図書館では、郷土資料室や、「えほんの会」等の従来の利用サービスの再開に加え、新たにギャラリーや多目的室、インターネットコーナー、学習コーナーなど施設の機能を充実した。

また、音楽 CD の貸出しを行うほか、船橋市立医療センターと連携した医療講演会や様々な講師による図書館講座を毎月継続的に実施している。

令和 6 年度は、令和 5 年度に引き続き、読み聞かせボランティア入門講座を開催したほか、ギャラリー展示「エモい！源氏物語～紫式部と王朝文化の裏側～」等を開催した。

なお、平成 29 年 4 月 1 日から、中央・東・北図書館に指定管理者制度を導入しており、西図書館が図書館業務全体に係わる運営及び図書館間の連絡調整の中央機能を有する館となっている。令和 4 年 1 月、中央・東・北図書館の指定管理者(第 2 期)を指定した。

(3) 利用状況

開館日数	新規登録者数			レファレンス件数	複写サービス枚数
	一般	児童	計		
334	3,391	403	3,794	15,047	28,900

※複写サービス枚数は、新聞記事等のオンラインデータベース及び国立国会図書館デジタルコレクションの複写を含む。

4) 中央図書館

(1) 施設の概要

所在地	船橋市本町 4-38-28 ライブ 2000		
構造	鉄骨鉄筋コンクリート造 地上 14 階・地下 2 階(図書館専用部分 1 階の一部・2 階・3 階)		
延床面積	3,926.59 m ² (図書館専有部分)		
	1 階	エントランス／ブックポスト／階段室	
	2 階	一般カウンター／一般開架書架／YA コーナー／美術図書コーナー／新聞・雑誌コーナー／大型本コーナー／大活字本コーナー／多目的室／対面朗読室／ワークルーム／予約棚／休憩コーナー	
	3 階	参考カウンター／参考室／参考分室／児童カウンター／児童室／おはなし室／児童資料室／事務室／閉架書庫／休憩コーナー	

(2) 事業

昭和 58 年 10 月に船橋市中央図書館として開館後、平成 12 年 7 月に本町 4 丁目の複合ビルであるライブ 2000 の 2 階、3 階部分に移設・開館し、図書館施設としての規模、設備の充実を図った。

それまで西図書館で所蔵していた貴重な児童資料を移管し、「児童資料室」を整備することにより、利用者の閲覧の利便性向上を図っている。

また、参考室には企業等の歴史に関する資料を集めた「社史コーナー」や東京湾に関する資料を集めた「東京湾資料コーナー」がある。

平成 29 年 4 月 1 日から、指定管理者制度を導入し、特にビジネス支援サービスに力を入れ、講座等を開催しているほか、育児コンシェルジュを配置し、育児関連書籍の紹介や絵本選びのアドバイスを行っている。

令和 6 年度は、令和 5 年度に引き続き、データベース「ヨミダス」の使い方の解説や活用方法を学ぶ「ビジネス支援講座ヨミダス活用講座」を開催したほか、東邦大学と連携した講座『リサイころん「ゲームでリサイクルについて学ぼう！」』を開催した。

(3) 利用状況

開館日数	新規登録者数			レファレンス件数	複写サービス枚数
	一般	児童	計		
334	3,808	526	4,334	13,285	10,449

※複写サービス枚数は、国立国会図書館デジタルコレクションの複写を含む。

5) 東図書館

(1) 施設の概要

所在地	船橋市習志野台 5-1-1		
構造	鉄筋コンクリート造 地上3階・地下1階		
延床面積	1,938.60 m ² (図書館専有部分)		
	1階	カウンター／一般開架書架／対面朗読室／ワークルーム／閉架書庫／予約棚／移動図書館車庫／休憩コーナー	
	2階	児童室カウンター／児童室／おはなし室／多目的室／学習室／参考室／閉架書庫／事務室／会議室／応接室	

(2) 事業

昭和56年に習志野台公民館との複合施設として開館した。

東図書館では、図書館から離れた場所に居住している市民などを対象に移動図書館車「まつかぜ号」を運行し、市内35か所のステーションの巡回を行っているほか、市内の社会教育団体等約40団体への図書館資料の「団体貸出し」を行っている。

平成29年4月1日から、指定管理者制度を導入し、特に子育て支援サービスに力を入れ、講座等を開催している。

令和6年度は、絵本作家の方を講師に招き「書画(絵てがみ)講座」を開催したほか、子育て中の方向けに食育のコツを学べる「食べるって楽しい！～いたらしきさんの食育講座～」を開催した。

(3) 利用状況

開館日数	新規登録者数			レファレンス件数	複写サービス枚数
	一般	児童	計		
335	1,289	360	1,649	14,345	4,847

※複写サービス枚数は、国立国会図書館デジタルコレクションの複写を含む。

(4) 移動図書館まつかぜ号及び団体貸出しの利用状況

移動図書館 巡回日数	新規登録者数		
	一般	児童	計
260	78	2	80

団体 貸出回数	貸出点数		
	一般書	児童書	計
90	454	4,675	5,129

6) 北図書館

(1) 施設の概要

所在地	船橋市二和東 5-26-1		
構造	鉄筋コンクリート造 地上4階・地下1階(図書館専有部分 地下1階の一部、1階、2階の一部)		
延床面積	3,072.75 m ² (図書館専有部分)		
	1階	一般カウンター／一般開架書架／参考図書コーナー／児童カウンター／児童開架書架／おはなし室／対面朗読室／AVコーナー／予約棚	
	2階	事務室／多目的室／会議室	

(2) 事業

平成3年に、二和公民館・二和出張所との複合施設として開館した。

北図書館には、市内4図書館で唯一の視聴覚(AV)コーナーがあり、VHS・LD・VHD・DVDの館内視聴とVHS・DVDの館外貸出しを行っているほか、新聞マイクロフィルムを所蔵し、閲覧サービスを行っている。

また、利用が少なくなった資料のうち、資料的価値があるものを保管する「共同書庫」があるほか、千葉県内への他自治体との相互協力業務の巡回拠点になっている。

平成29年4月1日から、指定管理者制度を導入し、特に緑の情報サービスに力を入れ、講座等を開催している。

令和6年度は、夏休みに親子向けの環境講座「楽しく学ぼう！地球温暖化とSDGs～木製ソーラーカーを作って楽しもう！～」を開催したほか、「介護予防教室～知っておきたい予防可能な認知症前段階、MCI(軽度認知障害)について～」を開催した。

(3) 利用状況

開館日数	新規登録者数			レファレンス件数	複写サービス枚数
	一般	児童	計		
334	1,336	270	1,606	11,242	5,859

※複写サービス枚数は、国立国会図書館デジタルコレクションの複写を含む。

7) 分類別貸出点数

※ 公民館図書室等は除く

館名 分類		西	中央	東	北	総計
0	総記	6,815	7,648	5,259	3,212	22,934
1	哲学	14,696	18,418	13,835	9,379	56,328
2	歴史	27,029	33,848	25,684	19,455	106,016
3	社会科学	33,578	46,936	30,252	22,030	132,796
4	自然科学	28,370	35,291	31,533	18,901	114,095
5	技術	26,985	40,487	36,402	22,859	126,733
6	産業	8,636	11,591	8,247	6,248	34,722
7	芸術	20,460	26,860	22,428	15,318	85,066
8	言語	5,140	7,419	4,509	3,313	20,381
9	文学	155,937	215,293	174,977	119,695	665,902
雑 誌		16,676	25,726	17,392	14,604	74,398
その他 (絵本)		78,370	75,927	66,219	41,986	262,502
計		422,692	545,444	436,737	297,000	1,701,873

(1) 移動図書館 41,686 点
 (2) 団体貸出し 5,131 点
 (3) 視聴覚資料 25,801 点
 総貸出点数 1,774,491 点

8) 分類別・館別蔵書点数

分類	区分	一 般 書					参 考 図 書					児 童 書					BM 図書	総 計				
		西	中央	東	北	計	西	中央	東	北	計	西	中央	東	北	計	東	西	中央	東	北	計
0	総記	5,184	5,661	3,027	11,322	25,194	4,533	2,713	3,015	8,345	18,606	1,164	1,799	1,001	1,349	5,313	234	10,881	10,173	7,277	21,016	49,347
1	哲学	10,897	9,630	6,401	23,292	50,220	370	271	200	888	1,729	112	110	118	170	510	637	11,379	10,011	7,356	24,350	53,096
2	歴史	20,416	20,552	11,484	45,423	97,875	1,690	1,710	1,202	3,767	8,369	1,496	1,280	1,164	2,536	6,476	1,518	23,602	23,542	15,368	51,726	114,238
3	社会科学	25,758	38,335	20,870	82,401	167,364	2,356	3,618	1,833	9,032	16,839	2,106	4,030	2,014	2,747	10,897	1,710	30,220	45,983	26,427	94,180	196,810
4	自然科学	13,796	17,411	10,605	40,105	81,917	1,256	1,361	920	2,738	6,275	4,154	4,247	4,075	6,606	19,082	2,795	19,206	23,019	18,395	49,449	110,069
5	技術	13,112	20,831	12,672	42,944	89,559	1,095	1,515	601	3,464	6,675	1,684	1,632	1,786	2,531	7,633	4,080	15,891	23,978	19,139	48,939	107,947
6	産業	6,225	9,267	4,809	18,001	38,302	666	1,120	503	2,369	4,658	1,044	984	991	1,389	4,408	913	7,935	11,371	7,216	21,759	48,281
7	芸術	16,516	19,528	10,315	47,284	93,643	1,134	902	571	2,236	4,843	2,320	2,218	2,232	3,506	10,276	1,847	19,970	22,648	14,965	53,026	110,609
8	言語	3,777	4,232	2,443	7,917	18,369	1,245	771	569	1,414	3,999	418	503	436	494	1,851	276	5,440	5,506	3,724	9,825	24,495
9	文学	67,494	77,454	43,226	167,497	355,671	1,243	750	659	1,785	4,437	8,899	17,065	9,268	17,175	52,407	15,188	77,636	95,269	68,341	186,457	427,703
	雑 誌	5,292	6,607	2,341	25,202	39,442	0	0	0	0	0	521	5,674	514	858	7,567	276	5,813	12,281	3,131	26,060	47,285
	視聴覚	1,642	0	0	9,925	11,567	0	0	0	0	0	0	0	0	0	0	0	1,642	0	0	9,925	11,567
	その他	61,194	13,727	7,261	12,925	95,107	0	0	0	0	0	13,802	18,873	15,417	16,955	65,047	14,294	74,996	32,600	36,972	29,880	174,448
	計	251,303	243,235	135,454	534,238	1,164,230	15,588	14,731	10,073	36,038	76,430	37,720	58,415	39,016	56,316	191,467	43,768	304,611	316,381	228,311	626,592	1,475,895

※ その他＝絵本、郷土・特殊資料

※BM＝移動図書館

※ 公民館等図書室は除く

9) 令和6年度 実施事業一覧

事業名	期日	延人数	担当館
児童室関連事業			
えほんの会	毎週木曜日 第3日曜日 ※休館日を除く	1,378 人 1,296 人 934 人 891 人	西図書館 中央図書館 東図書館 北図書館
本とおはなしの会	毎週土曜日	995 人	西図書館
	毎週水曜日 月1回土曜日 (土曜開催日は館ごとに異なる)	463 人 711 人 382 人	中央図書館 東図書館 北図書館
臨時おはなし会	不定期	180 人 7 人 244 人 673 人	西図書館 中央図書館 東図書館 北図書館
児童図書展示会	5月3日～7日 5月10日～14日 5月31日～6月4日 6月7日～11日	270 人 210 人 308 人 110 人	西図書館 中央図書館 東図書館 北図書館
大人のためのおはなし会	2月28日 3月7日	28 人 16 人	西図書館 中央図書館 東図書館 北図書館
医療講演会			
医療センターにおける臓器提供の取り組み ー移植医療への貢献ー	4月18日	18 人	西図書館・ 医療センター
歯科受診後、医科受診が必要となる疾患(三叉神経痛、 舌痛症、天疱瘡など)	5月16日	14 人	北図書館・ 医療センター
骨粗しょう症のはなし ー丈夫な骨で元気に長生きするためにー	7月18日	34 人	西図書館・ 医療センター
高齢者の糖尿病の注意点	8月22日	29 人	西図書館・ 医療センター
健康に老後を過ごすための運動・生活習慣について	9月19日	33 人	西図書館・ 医療センター
胃がん・大腸がんのお話 ー早く見つけて、早く治療ー	10月17日	14 人	東図書館・ 医療センター
肺炎予防とワクチンのお話	11月21日	23 人	西図書館・ 医療センター
認知症の基礎と予防	1月23日	35 人	西図書館・ 医療センター
モルヒネについて	2月20日	30 人	西図書館・ 医療センター
大動脈瘤と大動脈解離について	3月6日	34 人	西図書館・ 医療センター
図書館講座			
書画(絵てがみ)講座	4月23日	12 人	東図書館
古今亭志ん松落語会	5月18日	83 人	東図書館

図書館ナイトコンサート ～唄は黒潮にのって～	5月25日	21 人	中央図書館
装束で読む源氏物語	5月26日	30 人	西図書館
環境講座「楽しく学ぼう！地球温暖化とSDGs」	6月9日	27 人	中央図書館
第37回船橋市文学賞「文学講座」 ～小説の書き方～	6月14日 6月15日	18 人 17 人	西図書館
親子で学ぶ地球温暖化 ～木製ソーラーカーが作れるよ！～	6月15日	24 人	東図書館
バリアフリー映画会「じんじん」	6月26日	19 人	中央図書館
パパママ向け読み聞かせ講座	6月29日	33 人	中央図書館
昭和の遊び体験	7月6日	17 人	西図書館
「昭和レトロ展」ギャラリートーク	7月6日	26 人	西図書館
読書感想文講座 本のえらびかた編	7月14日	11 人	西図書館
大人のための調べる学習入門講座	7月20日	5 人	中央図書館
調べる学習をやってみよう！（小学1～3年生）	7月20日	8 人	東図書館
調べる学習をやってみよう！（小学4～6年生）	7月20日	2 人	東図書館
新生活応援！！金融リテラシー講座	7月21日	10 人	西図書館
楽しく取り組む読書感想文 in 中央図書館(低学年)	7月27日	10 人	中央図書館
楽しく取り組む読書感想文 in 中央図書館(高学年)	7月27日	9 人	中央図書館
読書感想文講座 書きかた編(小学1～2年生の部)	7月28日	8 人	西図書館
読書感想文の書きかた講座 ～読書感想文のコツをつかもう！～	7月28日 8月5日 8月12日	12 人	東図書館
なつやすみこどもとしょかんいんたいけん	7月28日	5 人	北図書館
読書感想文講座 書きかた編(小学3～6年生の部)	7月31日	11 人	西図書館
不思議いっぱい！夏休み科学実験講座 ～身近な材料を使ってDNAを取り出して観察しよう～	7月31日	15 人	中央図書館
夏休み自由研究応援事業 おでかけ三番瀬 読んで、 さわって調べよう！ヤドカリのひみつ	8月1日	43 人	西図書館
図書館を使った調べる学習講座(低学年)	8月3日	9 人	中央図書館
図書館を使った調べる学習講座(高学年)	8月3日	2 人	中央図書館
夏休み環境講座 楽しく学ぼう！地球温暖化とSDGs ～木製ソーラーカーを作って楽しもう！～	8月3日	22 人	北図書館
図書館を使った調べる学習講座(小学1～3年生)	8月4日	3 人	北図書館
図書館を使った調べる学習講座(小学4～6年生)	8月4日	2 人	北図書館
正しく怖がるインターネット ～事例に学ぶ情報リテラシー～	8月6日	23 人	西図書館
なつやすみこどもとしょかんいんたいけん	8月7日	7 人	中央図書館
夢を応援！図書館★ミライ図鑑特別版「相葉裕樹が贈る『黄金風景』朗読×トークショー」	8月11日	448 人	西図書館
こども司書養成講座	8月13日～14日	3 人	北図書館
図書館ツアー	8月17日	22 人	西図書館
楽しく取り組む読書感想文(小学1～2年生)	8月17日	14 人	北図書館
楽しく取り組む読書感想文(小学3～6年生)	8月17日	7 人	北図書館
図書館 DE マーダーミステリー	8月19日	5 人	西図書館

こども司書養成講座	9月7日 9月14日	4人 4人	中央図書館
食べるって楽しい！～いたらしきさんの食育講座～	9月7日	14人	東図書館
読み聞かせボランティア育成講座	9月21日	17人	東図書館
図書館ツアーin 北図書館(小学生以下)	9月29日	7人	北図書館
図書館ツアーin 北図書館(中学生以上)	9月29日	7人	北図書館
西安市の影絵人形を作ろう！！	10月12日	20人	西図書館
あつまれ！防災運動会	10月13日	9人	北図書館
わかりやすい相続セミナー	10月19日	24人	西図書館
ふなばし発見「文学散歩 太宰治と川端康成の足跡巡る」	10月19日	15人	中央図書館
読み聞かせボランティア入門講座	11月6日 11月13日 11月27日	9人 9人 9人	西図書館
バリアフリー映画会「じんじん」	11月9日	5人	東図書館
「介護予防教室」～知っておきたい予防可能な認知症前段階、MCI(軽度認知障害)について～	11月15日	8人	北図書館
歴史が見える 習志野周辺街歩き	11月16日	12人	東図書館
あきのかがかくこうさくかい	11月16日	11人	北図書館
ビジネス支援講座「船橋商工会議所活用講座」	11月23日	9人	中央図書館
ビジネス支援講座「ヨミダス活用講座」	11月30日	5人	中央図書館
【西安市友好都市提携 30 周年記念事業】 知れば知るほど楽しい！中国語&中国茶と日本茶のつながり	11月30日	20人	東図書館
シニア向け IT 講座「スマホの基礎講座」	12月4日	11人	中央図書館
楽しく味わう文学講座「夏目漱石を読む―漱石文学に描かれた心象風景を中心に―」第二回	12月9日	16人	東図書館
歴史講座～成瀬正成没後四百年 家康からこの地に四千石を賜った 成瀬正成の足跡～	12月11日	28人	西図書館
古文書講座 ～「旅先での病・死」にまつわる古文書を読む～	12月19日	22人	西図書館
郷土かるた大会	1月18日	23人	北図書館
読み聞かせボランティア入門講座	1月25日 2月1日 2月8日	10人 9人 9人	中央図書館
パパママ向け読み聞かせ講座「絵本のお悩みスッキリ解決！」	1月25日	6人	北図書館
わくわく！移動博物館 ～さわって学ぶ！カレイの不思議～	2月1日	30人	西図書館
図書館ツアーin 中央図書館(子どもの部)	2月15日	18人	中央図書館
図書館ツアーin 中央図書館(大人の部)	2月15日	10人	中央図書館
シニア向け スマホの基礎講座	2月17日	9人	北図書館
親子向け環境講座「去年の夏も暑かった！！体験を通して、楽しく地球温暖化を学ぼう！」	3月2日	23人	中央図書館
バリアフリー映画会「じんじん」	3月2日	39人	北図書館
初心者向け 読み聞かせボランティア育成講座	3月2日	8人	北図書館

図書館活用講座 ～知ったら便利！図書館ホームページを活用しよう～	3月8日	2人	中央図書館
パパママ向け読み聞かせ講座「絵本で遊ぼう！」	3月15日	10人	東図書館
第2回ふなばし検定試験	3月16日	13人	西図書館・観光協会
リサイころん「ゲームでリサイクルについて学ぼう！」	3月20日	22人	中央図書館
シニア向けスマホの基礎講座	3月21日	9人	東図書館
ぬいぐるみおとまりかい	3月22日～23日	19人	中央図書館
江戸っ子が好んだ天ぷらと寿司	3月23日	29人	西図書館
はるのかかくこうさくかい	3月23日	12人	北図書館
バリアフリー映画会「映画おしりたんてい さらば愛しき相棒(おしり)よ」	3月28日	66人	北図書館
バリアフリー映画会「映画おしりたんてい さらば愛しき相棒(おしり)よ」	3月30日	64人	東図書館
西図書館ギャラリー展示・所蔵資料展			
ふなばし三番瀬環境学習館連携展示「きてみてまなぼう！生きもののからだのヒミツ」	2月10日～4月7日		西図書館
エモい！源氏物語～紫式部と王朝文化の裏側～	4月13日～6月9日		西図書館
西図書館・郷土資料館共催事業「昭和レトロ展」	6月15日～8月25日		西図書館
西図書館・郷土資料館共催事業「～東西線開通 55 年～街に地下鉄がやってきた」	8月29日～10月6日		西図書館
知ろう！西安市展	10月11日～12月8日		西図書館
ふなばし三番瀬環境学習館連携展示「海の食べる展 比べてみよう浅い海と深い海」	12月14日～2月2日		西図書館
『大日本物産図会』と美食探訪展	2月8日～4月6日		西図書館
船橋市西図書館所蔵資料展「浮世絵の楽しみ」	2月25日～3月2日	425人	西図書館
中央図書館メインホール展示			
動物愛護指導センター連携展示「人とペットの災害対策展示」	4月30日～5月31日		中央図書館
市民文化創造館連携展示『華麗なる調べ～クラシックと愉しむ音楽物語「蜘蛛の糸」パネル展示～』	6月1日～22日		中央図書館
環境政策課連携展示「環境パネル展」	6月25日～28日		中央図書館
地域子育て支援課連携展示「施設・事業紹介パネル展示」	7月17日～31日		中央図書館
市民文化ホール連携展示『「ふなばし能「熊坂」」「川口成彦 フォルテピアノ&ピアノリサイタル 二人のフレデリック Fryderyk&Frederic」パネル展示』	8月15日～9月20日		中央図書館
健康政策課連携展示「自殺予防対策週間展」	9月1日～29日		中央図書館
健康づくり課連携展示「がん征圧月間パネル展示」	9月21日～29日		中央図書館
廃棄物指導課連携展示「食品ロス削減フェアパネル展示」	10月1日～12日		中央図書館
船橋小学校連携展示「おはなし給食 本からとびだした料理たち」	10月1日～11月13日		中央図書館
市民協働課連携展示「市民活動団体報告パネル展示」	10月20日～11月20日		中央図書館
介護保険課連携展示『介護・福祉の合同就職説明会「PORT」パネル展示』	11月28日～12月26日 1月15日～31日		中央図書館

商工振興課連携展示「障害者雇用推進事業パネル展示」	1月4日～14日		中央図書館
健康危機対策課連携展示「世界結核デーパネル展示」	3月17日～25日		中央図書館

10] 公民館図書室等

(1) 設置

名称	項目	オンラインによる ネットワーク化年月日	面 積	担当館
小 室 公 民 館 図 書 室		昭和 60 年 10 月 2 日	94.30㎡	北 図 書 館
丸 山 公 民 館 図 書 室		昭和 60 年 10 月 2 日	111.40㎡	西 図 書 館
塚 田 公 民 館 図 書 室		昭和 62 年 10 月 7 日	132.33㎡	西 図 書 館
高 根 台 公 民 館 図 書 室		平成 10 年 10 月 8 日	194.00㎡	北 図 書 館
海 神 公 民 館 図 書 室		平成 12 年 7 月 13 日	144.17㎡	中 央 図 書 館
薬 円 台 公 民 館 図 書 室		平成 13 年 10 月 2 日	126.50㎡	東 図 書 館
坪 井 公 民 館 図 書 室		平成 23 年 2 月 20 日	87.50㎡	北 図 書 館
法 典 公 民 館 図 書 室		平成 24 年 5 月 2 日	90.32㎡	西 図 書 館
西 部 公 民 館 図 書 室		平成 26 年 10 月 15 日	107.06㎡	西 図 書 館
新 高 根 公 民 館 図 書 室		平成 26 年 10 月 15 日	120.00㎡	東 図 書 館
三 山 市 民 セ ン タ ー 図 書 室		平成 26 年 10 月 15 日	49.80㎡	東 図 書 館
東 部 公 民 館 図 書 コ ー ナ ー		平成 26 年 10 月 15 日	50.45㎡	東 図 書 館
夏見公民館図書貸出返却窓口		平成 26 年 10 月 15 日	3.56㎡	中 央 図 書 館
浜 町 公 民 館 図 書 室		平成 30 年 11 月 1 日	93.54㎡	中 央 図 書 館
北 部 公 民 館 図 書 室		平成 30 年 12 月 1 日	64.00㎡	北 図 書 館
大 穴 小 学 校 市 民 図 書 室		令和 3 年 3 月 17 日	290.40㎡	北 図 書 館
飯山満公民館図書コーナー		令和 3 年 9 月 1 日	71.40㎡	東 図 書 館
八木が谷公民館図書コーナー		令和 3 年 9 月 1 日	58.77㎡	北 図 書 館
松 が 丘 公 民 館 図 書 室		令和 3 年 12 月 1 日	106.90㎡	東 図 書 館

(2) 蔵書冊数

名称	項目	一般書	児童書	雑誌	総計
小 室 公 民 館 図 書 室		9,996	4,630	89	14,715
丸 山 公 民 館 図 書 室		9,707	6,263	149	16,119
塚 田 公 民 館 図 書 室		9,029	7,780	180	16,989
高 根 台 公 民 館 図 書 室		18,024	9,374	495	27,893
海 神 公 民 館 図 書 室		14,369	6,896	349	21,614
薬 円 台 公 民 館 図 書 室		14,841	9,336	873	25,050
坪 井 公 民 館 図 書 室		6,516	5,585	420	12,521
法 典 公 民 館 図 書 室		13,777	6,316	183	20,276
西 部 公 民 館 図 書 室		10,176	5,862	212	16,250

新高根公民館図書室	7,965	4,707	238	12,910
三山市民センター図書室	5,291	3,509	0	8,800
浜町公民館図書室	6,800	5,354	235	12,389
北部公民館図書室	4,295	3,649	128	8,072
大穴小学校市民図書室	6,550	3,728	194	10,472
飯山満公民館図書コーナー	2,478	2,157	0	4,635
八木が谷公民館図書コーナー	2,109	1,572	0	3,681
松が丘公民館図書室	3,242	2,855	118	6,215
東部公民館図書コーナー	1,756	859	0	2,615
合 計	146,921	90,432	3,863	241,216

(3) 利用状況

名称	区分	開館 日数	新規登 録者数	貸出点数				合 計
				一般書	児童書	雑誌	視聴覚 資料	
小室公民館図書室		284	91	10,618	4,465	490	664	16,237
丸山公民館図書室		273	113	26,477	16,689	1,115	713	44,994
塚田公民館図書室		287	231	44,412	43,562	2,011	474	90,459
高根台公民館図書室		289	360	74,280	37,461	4,684	822	117,247
海神公民館図書室		287	74	17,341	16,065	1,243	123	34,772
薬円台公民館図書室		289	373	76,914	41,090	5,421	741	124,166
坪井公民館図書室		289	186	21,875	30,756	2,789	480	55,900
法典公民館図書室		289	256	43,031	34,097	2,079	623	79,830
西部公民館図書室		284	162	26,779	21,040	1,097	318	49,234
新高根公民館図書室		75	18	4,984	3,084	229	222	8,519
三山市民センター図書室		287	108	19,424	9,340	607	342	29,713
浜町公民館図書室		287	150	20,618	23,843	1,348	403	46,212
北部公民館図書室		289	47	4,045	3,432	297	86	7,860
大穴小学校市民図書室		155	42	6,452	3,815	180	38	10,485
飯山満公民館図書コーナー		288	97	12,877	7,272	234	343	20,726
八木が谷公民館図書コーナー		280	19	2,842	913	40	71	3,866
松が丘公民館図書室		287	47	9,729	5,798	480	220	16,227
東部公民館図書コーナー		269	24	28,703	8,347	1,357	459	38,866
夏見公民館図書貸出返却窓口		289	19	13,586	5,391	523	658	20,158
合 計		-	2,417	464,987	316,460	26,224	7,800	815,471

Ⅲ 青少年の健全育成

1 青少年教育

1) 沿革

昭和 42 年 7 月 20 日の機構改革より、従来市長部局、教育委員会において扱われた青少年行政を一元的に扱い、青少年対策の行政を充実させ、なおかつ機能を一層発揮させるという趣旨から、市長部局の総務部の中に青少年課を設置した。そして、青少年問題協議会をはじめ青少年相談員連絡協議会、勤労青少年ホーム、青少年育成会、少年補導センター、児童ホーム、児童福祉施設等の事務を担当することになった。

昭和 44 年 4 月 1 日に勤労青少年ホームは、労働行政に含まれるということから経済部の工業課に移された。昭和 48 年 7 月 1 日の市の機構改革で教育委員会が部制をしくことに伴い、青少年課は社会教育部に移管され、従来社会教育の一環として社会教育課で扱っていた子ども会、ボーイスカウト、ガールスカウト、海洋少年団等各種青少年団体、青少年の家、留守家庭児童会などが青少年課へ移され、同時に児童遊園、児童ホームについては、それぞれ公園課、婦人児童課に移管された。

昭和 57 年 4 月 1 日に少年補導センターが青少年センターに改称された。

平成 7 年 4 月 1 日に留守家庭児童会は、福祉行政に含まれるということから、福祉部児童家庭課に移された。

青少年団体利用施設として、昭和 48 年の機構改革で移管された青少年の家(富津市)が昭和 54 年 3 月 31 日に閉鎖され、少年自然の家開設までの暫定措置として、昭和 54 年度、55 年度の夏季期間中に限り民宿を借り上げ、幹旋した。そして昭和 56 年 6 月 1 日に船橋市立一宮少年自然の家が開所した。

令和 3 年 4 月 1 日から船橋市立一宮少年自然の家に指定管理者制度を導入した。

昭和 51 年に印旛郡白井町に開設した青少年キャンプ場は、昭和 59 年 3 月 31 日で廃止になり、白井にかわる施設として同年 4 月 1 日に船橋市立大神保青少年キャンプ場が開場した。さらに昭和 60 年 7 月には、江戸時代からの農家住宅(古民家)を譲り受けて宿泊型の研修棟を開設した。

また、昭和 56 年 1 月 10 日に船橋市青少年会館が開館した。

令和 2 年 7 月 1 日に、使用料改正に併せて、貸出利用区分を 3 区分から 4 区分へ改正及び生涯学習施設予約管理システムでの申込等を開始した。

2) 事業

(1) 少年少女交歓大会

市内の青少年団体と一般の子供たちが一堂に会し、スポーツなどのイベントを通じ世代間交流や仲間づくりを推進し、青少年の健全育成の推進を図る。

船橋市少年少女団体連絡協議会が中心となり実行委員会を組織し、船橋市運動公園で開催となった令和 6 年度は、延べ 10,960 人の参加があった。

(2) 青少年キャンプ

青少年に集団での野外活動を通じて自らの創意工夫・仲間づくり・規律や生活習慣等を身に付けさせ、併せて世代間交流とジュニアリーダーの養成を図る。令和 6 年度は、7 月 26 日から 7 月 28 日までの 3 日間、宇都宮市冒険活動センター等において実施し、市内の青少年 75 人が参加した。

(3) 津別町青少年交流

生活環境の異なる地域の青少年との交流を通じ、お互いの友情と相互理解を深め、次代を担う青少年の健全育成を図る。令和6年度は、津別町の青少年が、8月3日から7日までの5日間船橋市を訪れ、ホームステイと一宮少年自然の家を中心とした交流を通じて、互いの友情と相互理解を深めた。

(4) ふなばしハッピーサタデー事業

原則毎月第3土曜日を「ふなばしハッピーサタデー」の日として、市内26公民館が地域の団体、町会・自治会、学校と連携を図りながら、子供たちがスポーツや文化活動などに親しむことを目的に、様々な事業を実施しており、令和6年度は延べ66,462人の参加となった。

3) 団体育成

(1) 青少年育成会

青少年育成会は、地域における青少年の健全育成を図ることを目的に、町会・自治会単位で設立されている大人の組織である。

令和6年度は、38団体へ補助金を交付した。

(2) 青少年相談員

昭和38年、千葉県青少年総合対策本部発足と同時に、青少年対策の一環として青少年相談員制度が設置され、地域社会の青少年健全育成を担うことになった。

船橋市では青少年相談員(定数270人)の相互連絡、団体活動の推進のため、昭和39年6月13日、船橋市青少年相談員連絡協議会が結成された。以来青少年の健全育成、情操教育、非行防止のための野外活動、環境浄化活動、体力づくり振興、指導者づくり等の活動を続けている。

5ブロックで地区活動を行い、6委員会によって連協活動が運営されている。

(3) 少年少女団体連絡協議会

市内の少年少女団体の相互連絡及び少年少女団体活動の発展に寄与することを目的として、船橋市少年少女団体連絡協議会が、昭和 48 年 7 月 15 日に結成された。

この会が結成されたことにより、それぞれの団体の活動内容等を通して共通理解が図られ、少年少女交歓大会等の事業が共同で実施されている。

令和6年度 船橋市少年少女団体連絡協議会加盟団体(R6.4.1)

団 体 名	団体数	会員数(人)	発足年
船橋市子ども会育成連絡会	10	520	昭 40
ボーイスカウト船橋市連絡協議会	10	383	昭 39
ガールスカウト千葉県連盟船鎌地区	6	233	昭 39
船橋海洋少年団	1	134	昭 45
船橋市野球協会少年学童部	37	2,117	昭 51
船橋・津別青少年交流協会	1	30	平 18

主なその他の団体(R6.4.1)

団 体 名	団体数	会員数(人)	発足年
船橋市青少年相談員連絡協議会	1	244	昭 39
船橋市青少年友の会	1	19	昭 45
船橋市国際親善の会	1	25	昭 55
船橋市青少年の環境を良くする市民の会	19 地区 20 団体	—	昭 55
船橋企業警察防犯連絡協議会	1	30	昭 43
船橋市PTA連合会	54 校	30,398	昭 26

2 青少年キャンプ場

- (1) 場 所 船橋市大神保町 594 番地
 (2) 開設期間 年間(12 月 29 日～1 月 3 日を除く)
 (3) 対 象 青少年グループ・団体・家族
 (4) 申 込 電話予約の後、前日までに申請書・活動プログラムを提出(青少年課)

1) 大神保キャンプ場

- (1) 利用日数 1 団体につき 2 泊 3 日まで。利用時間は入場する日の午前 9 時から退場する日の午後 5 時まで。

(2) 施設概要

面 積	81,203 m ²	避難棟	2 棟
収容人員	300 人	テントサイト	3 ヲ所
管理棟	1 棟	駐車場	70 台
倉 庫	1 棟	トイレ	2 棟
炊事場	2 ヲ所	総建設費	79,048 千円
かまど	3 ヲ所		

- (3) 貸出物品 テント 60 張／コッヘル 40 組／リヤカー 4 台／一輪車 2 台／清掃用具
 (4) 令和 6 年度の利用状況 団体数 410 団体、 人数(延) 9,134 人

2) 研修棟(さざんかの家)

- (1) 利用日数 1 日 1 団体。1 団体につき 2 泊 3 日まで。利用時間は入場する日の午後 2 時から、退場する日の午後 2 時まで。日帰りの場合は午前 9 時から午後 5 時まで。

(2) 施設概要

面積(床)	171.07 m ²	炊事場	1 ヲ所
収容人員	49 人	かまど	1 ヲ所

- (3) 貸出物品 机 15 脚／いす 20 脚／座布団 60 枚／ポット 4 本／冷蔵庫 1 台／電気ストーブ 3 台／清掃用具

※耐震診断の結果、倒壊する可能性が高い評点「0.7 未満」となったことから令和元年 9 月下旬より利用を中止。

3 青少年会館

1) 沿革

青少年会館は、青少年がグループ活動、スポーツ、レクリエーション、美術、音楽などの文化活動を通じ、心身共に健全に成長するよう、昭和 55 年に千葉県が建設し、船橋市が管理、運営する青少年施設である。また、平成 24 年 4 月 1 日に、施設が本市に無償譲渡され市単独で自主管理・運営を行っている。

2) 施設の概要

所在地	船橋市若松 3-3-4
1・2 階	1226.89 m ² (学習室・調理実習室・ロビー・事務室・集会室・和室・音楽室・美術工芸室・会議室)
体育館	806.46 m ² (フロアー 640 m ²)

3) 主な事業

○小学生硬式テニス教室

日 時 令和 6 年 6 月 1 日(土)・6 月 2 日(日)
内 容 小学生対象の硬式テニスの基礎技術習得
参加者 13 人

○小学生サッカー教室

日 時 令和 6 年 10 月 5 日(土)・10 月 6 日(日)
内 容 元Jリーガーを講師にサッカー基礎練習とミニゲーム
参加者 16 人

○書きぞめ教室

日 時 令和 6 年 12 月 21 日(土)
内 容 小学校書き初め課題の練習と清書
参加者 18 人

○宝石せっけんづくり体験

日 時 令和 7 年 1 月 25 日(土)
内 容 宝石せっけんづくり体験実習
参加者 38 人

○バレンタインおかしづくり

日 時 令和 7 年 2 月 1 日(土)
内 容 おかしづくり実習
参加者 16 人

令和 6 年度 船橋市青少年会館 利用状況一覧

月別利用状況

月別	人数	団体数
令和 6 年 4 月	2,590	229
5 月	2,779	245
6 月	3,360	269
7 月	2,615	236
8 月	2,181	166
9 月	2,580	229
10 月	6,168	245
11 月	3,533	266
12 月	3,632	257
令和 7 年 1 月	2,404	280
2 月	3,982	254
3 月	4,419	252
合計	40,243	2,928

部屋別利用状況

部屋別	人数	団体数	平均利用者数	総利用者との割合
学習室	1,798	180	10.0	4.5
調理実習室	429	59	7.3	1.1
集会室	4,746	216	22.0	11.8
美術工芸室	3,002	685	4.4	7.5
音楽室	3,233	285	11.3	8.0
会議室	945	192	4.9	2.3
第一和室	1,778	225	7.9	4.4
第二和室	1,796	218	8.2	4.5
体育館	18,196	667	27.3	45.2
レク・広場	4,320	201	21.5	10.7
合計	40,243	2,928	13.7	100.0

年度別利用状況

	令和 2 年度		令和 3 年度		令和 4 年度		令和 5 年度		令和 6 年度	
	人数	団体	人数	団体	人数	団体	人数	団体	人数	団体
青少年	13,283	584	14,382	779	17,918	982	18,398	918	16,356	854
育成者	3,591	262	6,884	668	11,737	1,028	11,925	1,075	11,329	1,035
その他	4,078	538	8,710	1,104	11,900	1,257	11,956	1,012	12,558	1,039
合計	20,952	1,384	29,976	2,551	41,555	3,267	42,279	3,005	40,243	2,928
有料団体数	59 団体		158 団体		193 団体		132 団体		182 団体	
使用料	212,320 円		309,020 円		398,500 円		281,970 円		232,560 円	

4 一宮少年自然の家

一宮少年自然の家は、恵まれた自然環境の中で、楽しい集団宿泊生活や野外活動を通して、学校や家庭では期待しにくい情操、自立、協同、友愛、奉仕等の尊さを体験的に学習し、心身ともにたくましい少年の育成を目的としている。

1) 施設概要

所在地	千葉県長生郡一宮町東浪見 7493-2		
名 称	船橋市立一宮少年自然の家		
構造及び規模等	宿泊棟	構 造	鉄筋コンクリート造 地上 3 階建
		敷地面積	33,774.58 m ²
		建築面積	1,915.73 m ²
		延床面積	3,887.84 m ²
	工作棟	床 面 積	397.54 m ²
施設内容	研修室 2、宿泊室(大)2、宿泊室(小)23、食堂、浴室 2、体育館、工作室、野外施設(炊飯場、炊事場、倉庫、野外トイレ、テントサイト、キャンプファイヤー場 2、多目的広場、観察池)等		
備品	ピアノ、CD ラジカセ、天体望遠鏡、ワイヤレスアンプ、野鳥観察機、炊飯用具、食器、陶芸窯等		

2) 利用対象等

- (1) 対 象 ・教育課程に基づき利用する少年と引率者
 ・少年団体(子ども会、ボーイスカウトなど)の構成員と引率者
 ・少年団体の育成者
 ・その他教育委員会が必要があると認める者

(2) 利用日数 2泊3日を限度とする。

(3) 休 所 日 月曜日、祝日の翌日、年末年始

(4) 利 用 料

利用者の種別	宿泊(1人1泊につき)	一時利用(1人につき)
幼児(4歳以上)	190 円	90 円
小学生・中学生	380 円	190 円
高校生	770 円	380 円
引率者・育成者	1,540 円	770 円
その他の者	2,310 円	1,150 円

市内の幼児、小学生・中学生は無料、市外は表の金額の2倍に相当する額

- (5) 食 費 朝食 550 円、昼食 650 円、夕食 850 円
 特別食 1,100 円(夕食時のみ通常メニューと変更して提供可能)

(6) 定 員 200 名

3] 事業

(1) 校外学習指導者研修会

日 程:令和 6 年 4 月 15 日(月)

内 容:市内小学校の校外学習利用における研修会

参加者:53 人

(2) ファミリーチャレンジⅠ～海辺の探検に行こう！～

日 程:令和 6 年 5 月 18 日(土)～19 日(日)

内 容:ビーチコーミング、ウミガメの講話

参加者:10 家族 31 人

(3) ファミリーチャレンジⅡ～ホテル観察会～

日 程:令和 6 年 6 月 8 日(土)～9 日(日)

内 容:ホテルの講話・観察会、うどん作り

参加者:9 家族 22 人

(4) 夏の星空観察会～ペルセウス座流星群を観よう～

日 程:令和 6 年 8 月 12 日(月)～13 日(火)

内 容:夏の星座の講話、流星群観望会

参加者:10 家族 36 人

(5) ジュニアキャンプ

日 程:令和 6 年 8 月 28 日(水)～30 日(金)

内 容:テント設営、野外炊飯、自然観察、キャンプファイヤー、工作

参加者:5 人

(6) 親子 de 防災キャンプ

日 程:令和 6 年 9 月 28 日(土)～29 日(日)

内 容:竹工作、防災グッズ作り、防災食

参加者:8 家族 22 人

(7) ファミリーチャレンジⅢ～秋の一宮を満喫しよう！～

日 程:令和 6 年 10 月 12 日(土)～13 日(日)

内 容:自然体験ゲーム、野外炊飯、芋掘り

参加者:10 家族 25 人

(8) 冬の星空観察会

日 程:令和 6 年 11 月 30 日(土)～12 月 1 日(日)

内 容:冬の星座の講話、観察会、望遠鏡制作

参加者:10 家族 34 人

(9) ファミリーチャレンジⅣ～親子で陶芸・太巻き寿司づくり～

日 程:令和 7 年 3 月 8 日(土)～9 日(日)

内 容:陶芸作品制作、太巻き寿司づくり

参加者:9 家族 29 人

令和6年度一宮少年自然の家利用状況一覧

		小学校			中学校		少年団体						育成者団体		主催事業						市行政関係				その他	合 計
		児童	教職員	その他	生徒	教職員	幼児	小学生	中学生	高校生	引・育	その他	引・育	その他	幼児	小学生	中学生	高校生	引・育	その他	小学生	中学生	高校生	引・育		
4月	実人数	0	0	0	0	0	17	328	42	1	80	2	0	0	0	0	0	0	0	0	0	0	0	0	16	581
		0	0	0	0	0	17	334	49	7	94	2	0	0	0	0	0	0	53	0	0	0	0	25		
	延人数	0	0	0	0	0	34	672	123	2	168	4	0	0	0	0	0	0	0	0	0	0	0	0	28	1,164
		0	0	0	0	0	34	684	137	14	196	4	0	0	0	0	0	0	53	0	0	0	0	0	42	
	実団体						7 8								1										2	11
5月	実人数	88	20	0	0	0	2	27	0	0	24	0	0	0	0	1	0	0	2	0	0	0	0	0	863	
		668	44	1	0	0	3	57	1	0	55	0	0	0	1	12	0	0	18	0	0	0	0	0	3	
	延人数	174	40	0	0	0	3	43	0	0	43	0	0	0	0	2	0	0	4	0	0	0	0	0	1,738	
		1331	88	2	0	0	5	133	1	0	110	0	0	0	2	24	0	0	36	0	0	0	0	0	6	
	実団体	1 6					2 3								1										1	11
6月	実人数	0	46	4	0	0	10	106	6	1	31	0	0	0	0	24	0	0	1	0	0	0	0	0	23	1,673
		1306	106	5	0	0	10	119	6	1	44	0	0	0	0	34	1	0	10	0	0	0	0	0	31	
	延人数	0	91	8	0	0	21	234	12	2	69	0	0	0	0	25	0	0	2	0	0	0	0	0	46	3,349
		2609	211	10	0	0	21	260	12	2	95	0	0	0	0	45	2	0	20	0	0	0	0	0	62	
	実団体						4 5								1 2										1 2	24
7月	実人数	24	16	1	0	0	18	482	34	1	89	4	0	0	0	23	0	0	0	0	0	0	0	0	1,149	
		259	29	1	0	0	24	617	37	1	146	4	0	0	0	23	0	0	0	0	0	0	0	8		
	延人数	48	32	2	0	0	30	950	95	3	179	8	0	0	0	23	0	0	0	0	0	0	0	0	2,346	
		518	58	2	0	0	41	1269	102	3	299	8	0	0	0	23	0	0	0	0	0	0	0	0	23	
	実団体	2 5					14 20								1 1											28
																									2	
8月	実人数	0	0	0	0	0	17	276	89	9	161	0	0	0	0	2	0	0	1	11	17	2	2	18	14	1,330
		0	0	0	0	0	28	505	166	42	371	0	0	0	2	19	3	0	17	11	54	22	4	37	49	
	延人数	0	0	0	0	0	49	814	205	25	372	0	0	0	0	4	0	0	2	11	34	4	4	47	31	3,323
		0	0	0	0	0	75	1394	418	106	845	0	0	0	4	43	6	0	34	11	118	55	8	98	108	
	実団体						11 24								1 3						2				1 7	36
9月	実人数	1	31	1	0	0	34	213	14	6	60	3	0	0	0	1	0	0	1	0	0	0	0	0	1,605	
		1168	81	3	0	0	34	213	14	6	61	3	0	0	0	9	0	0	13	0	0	0	0	0	0	
	延人数	2	62	2	0	0	68	434	66	12	116	6	0	0	0	2	0	0	2	0	0	0	0	0	0	3,253
		2336	162	6	0	0	68	434	66	12	119	6	0	0	0	18	0	0	26	0	0	0	0	0	0	
	実団体						6 6								1											19
		12																								
10月	実人数	88	49	2	0	0	8	135	0	0	71	2	0	0	0	0	0	0	0	0	0	0	0	0	1,786	
		1368	98	4	0	0	8	183	0	0	98	2	0	0	0	11	1	0	13	0	0	0	0	0	0	
	延人数	88	90	4	0	0	16	304	0	0	157	4	0	0	0	0	0	0	0	0	0	0	0	0	0	3,359
		2488	182	8	0	0	16	400	0	0	211	4	0	0	0	22	2	0	26	0	0	0	0	0	0	
	実団体	1 14					5 7								1											22
11月	実人数	0	10	0	7	6	28	114	0	0	54	2	0	0	0	35	3	0	30	0	0	0	0	0	6	1,010
		516	40	1	7	6	28	192	0	0	85	2	0	0	3	46	3	0	49	0	0	0	0	0	32	
	延人数	0	25	0	14	12	39	207	0	0	121	2	0	0	0	50	3	0	30	0	0	0	0	0	12	2,073
		1190	90	2	14	12	39	362	0	0	182	2	0	0	3	61	3	0	49	0	0	0	0	0	64	
	実団体				1 1		4 8								3 4										1	20
12月	実人数	16	3	0	0	0	17	361	54	1	56	3	0	0	0	46	0	0	0	0	0	0	0	0	606	
		16	3	0	0	0	18	403	59	1	57	3	0	0	0	46	0	0	0	0	0	0	0	0	0	
	延人数	16	3	0	0	0	52	902	162	2	138	8	0	0	0	127	0	0	1	0	0	0	0	0	1,559	
		16	3	0	0	0	54	999	175	2	141	8	0	0	3	138	0	0	20	0	0	0	0	0	0	
	実団体	1 1					7 8								3 3											12
1月	実人数	0	0	0	0	0	0	0	0	0	0	0	0	0	0	0	0	0	0	0	0	0	0	0	0	0
		0	0	0	0	0	0	0	0	0	0	0	0	0	0	0	0	0	0	0	0	0	0	0		
	延人数	0	0	0	0	0	0	0	0	0	0	0	0	0	0	0	0	0	0	0	0	0	0	0	0	0
		0	0	0	0	0	0	0	0	0	0	0	0	0	0	0	0	0	0	0	0	0	0	0	0	
	実団体																									0
2月	実人数	0	0	0	0	0	0	0	0	0	0	0	0	0	1	18	0	1	7	0	0	0	0	0	27	
		0	0	0	0	0	0	0	0	0	0	0	0	0	1	18	0	1	7	0	0	0	0	0	0	
	延人数	0	0	0	0	0	0	0	0	0	0	0	0	0	1	18	0	1	7	0	0	0	0	0	27	
		0	0	0	0	0	0	0	0	0	0	0	0	0	1	18	0	1	7	0	0	0	0	0	0	
	実団体														2 2											2
3月	実人数	0	0	0	0	0	42	375	72	0	107	6	0	0	0	1	0	0	1	0	0	0	0	0	713	
		0	0	0	0	0	42	397	115	1	123	6	0	0	1	12	0	0	16	0	0	0	0	0	0	
	延人数	0	0	0	0	0	81	701	213	0	206	12	0	0	0	2	0	0	2	0	0	0	0	0	1,443	
		0	0	0	0	0	81	752	299	2	239	12	0	0	2	24	0	0	32	0	0	0	0	0	0	
	実団体						13 16								1											17
累計	実人数	217	175	8	7	6	193	2,417	311	19	733	22	0	0	1	151	3	1	43	11	17	2	2	18	59	11,343
		5,301	401	15	7	6	212	3,020	447	59	1,134	22	0	0	8	230	8	1	196	11	54	22	4	37	148	
	延人数	328	343	16	14	12	393	5,261	876	46	1,569	44	0	0	1	253	3	1	50	11	34	4	4	47	117	23,634
		10,488	794	30	14	12	434	6,687	1,210	141	2,437	44	0	0	15	416	13	1	303	11	118	55	8	98	305	
	実団体	5 59			1 1		73 105						0 0		11 20						0 2				2 15	202

5 青少年センター

1) 沿革

船橋市少年補導センター(現:船橋市青少年センター)は、昭和 40 年 1 月に青少年の非行防止と健全な育成を期するため、少年補導関係機関及び民間有志者の合同活動拠点として設置された。昭和 50 年 4 月に建物を新築し、同年 12 月には少年補導委員連絡協議会(現:青少年補導委員連絡協議会)が結成された。昭和 57 年度より名称を「船橋市青少年センター」に変更し、より充実した青少年の健全育成事業や非行防止活動の推進に努めている。

平成 21 年度に、業務効率の向上を図るとともに、相談等の事業の拡大を推進する必要があることから、特別支援学校高根台校舎に北部分室を開設し、平成 23 年度よりメール相談、平成 24 年 5 月より相談専用電話を設置した。平成 29 年 4 月、市民より土地並びに建物(新築)が寄贈され、北部分室を移転、リニューアルオープンした。令和元年 6 月より「船橋市立学校ネットパトロール等事業」を開始し、市内の児童生徒の見守りを行っている。

2) 施設の概要

		本町	北部分室
所 在 地		船橋市本町 1 丁目 23 番 7 号	船橋市高根台 4 丁目 32 番 6 号
	電 話	047-431-2315 (相談専用)047-431-3749	047-456-5110
	FAX	047-431-2044	047-456-5130
	相談用メール	soudandesu@city.funabashi.lg.jp	
構 造		鉄筋コンクリート	木造スレート
	1 階	海神第二保育園	事務室・面談室
	2 階	多目的室・プレイルーム・個別学習室・ロビー	学習室
	3 階	相談室・資料室・事務室	-
敷地面積		969.2 m ²	198.4 m ²
延床面積		573.9 m ²	97.7 m ²

3) 業務

青少年センターの具体的な実施計画は教育委員会から委嘱又は任命された運営協議会委員(定数15名)による運営協議会で決定される。その決定に従って、街頭補導、青少年相談、広報活動、環境浄化、各種調査、関係諸機関・団体民間協力者との連絡・情報交換など、各種業務を行っている。

(1) 街頭補導

青少年センターでは、青少年非行の早期発見、未然防止を目的に、青少年補導委員(定数 150 名)、警察関係者、学校関係職員、センター職員による街頭補導を実施し、適切な指導助言を行っている。

街頭補導は、市内の繁華街を中心とした 6 ヶ所の街頭補導(センター補導)と、前記の地区以外に中学校を基準に 12 ブロックに区切り、それぞれの地区毎に街頭補導(地区補導)を、毎月の街頭補導計画に基づい

て実施している。また、地区の学校・町会・自治会、PTA、隣接市等と協力しながら実施するなど、補導場所の細分化、重点化に加えて機動力による同時多方面化もはかり、街頭補導の充実強化に努力している。

(2) 青少年相談

青少年センターでは、青少年補導委員による街頭補導とともに、青少年の悩みごとについて、保護者、本人、学校など関係者からの依頼を受け、来所、家庭訪問、学校訪問などによる相談活動を実施しており、内容によっては、関係機関と連携を図りながら進めている。

(3) 電話相談・メール相談

電話相談の延件数は、令和 4 年度 2,049 件、令和 5 年度 2,276 件、令和 6 年度 1,883 件となっている。近年相談内容が複雑多岐にわたってきており、電話相談から来所相談を促すよう配慮している。平成 23 年度よりメール相談を開始したが、件数的には少ない。

(4) 広報活動

青少年の健全育成および非行防止は、青少年センターをはじめ関係諸機関や民間の団体が連携をとり合い、計画的、効果的に実践しなければならない。近年は地域ぐるみで取り組みの重要性が強調されてきており、その活動推進のためにも、青少年センターの業務として広報活動を強化していく必要がある。

当センターにおいても広報活動の充実を図るため、要覧「あゆみ」の作成、センターだより「ふれあい」の発行、ホームページによる紹介など、非行防止の啓発活動に努めている。

(5) 環境浄化

青少年が日々生活する市内各地域が、青少年にとって良い環境であるとは言い難い。当センターでも青少年の健全育成・非行防止のために、令和元年 6 月より「船橋市立学校ネットパトロール等事業」を実施している。また「青少年の環境を良くする市民の会」などの関係団体等と連携をとりながら、環境浄化活動を推進している。

補導状況(令和 6.4.1~令和 7.3.31)

学職 行為	小学生		中学生		高校生		その他の 学生		有職 青少年		無職 青少年		小計		合計
	男	女	男	女	男	女	男	女	男	女	男	女	男	女	
喫煙	0	0	0	0	0	0	0	1	0	0	0	0	0	1	1
不健全娯楽	0	0	0	0	0	0	0	0	0	0	0	0	0	0	0
不良交友	0	0	0	0	0	0	0	0	0	0	0	0	0	0	0
自転車二人乗り	0	0	2	0	0	0	0	0	0	0	0	0	2	0	2
怠学	0	0	0	0	0	0	0	0	0	0	0	0	0	0	0
飲酒	0	0	0	0	0	0	0	0	0	0	0	0	0	0	0
帰宅指導	84	58	94	53	38	19	0	0	0	0	0	0	216	130	346
迷惑行為	0	0	5	0	0	0	0	0	0	0	0	0	5	0	5
状況確認	95	32	48	22	19	16	2	0	0	0	0	0	164	70	234
被害防止	3	0	0	4	0	2	0	0	0	0	0	0	3	6	9
合計	182	90	149	79	57	37	2	1	0	0	0	0	390	207	597
	272		228		94		3		0		0		597		

来所・訪問相談受理状況(令和 6.4.1~令和 7.3.31)

学職 行為	小学生		中学生		高校生		その他の 学生		有職 青少年		無職 青少年		小計		合計
	男	女	男	女	男	女	男	女	男	女	男	女	男	女	
不登校	100	78	434	213	0	0	0	0	0	0	0	0	534	291	825
登校渋り	1	0	7	2	0	9	0	0	0	0	0	0	8	11	19
集団不適応(反)	41	0	4	44	0	0	0	0	0	0	0	0	45	44	89
集団不適応(非)	13	1	175	0	9	0	0	0	0	0	0	0	197	1	198
いじめ	22	0	0	0	0	0	0	0	0	0	0	0	22	0	22
進路	0	0	0	0	20	0	0	0	0	0	0	141	20	141	161
不良交友	0	0	5	1	7	0	0	0	0	0	0	0	12	1	13
暴力行為	34	0	11	0	0	0	0	0	0	0	0	0	45	0	45
暴行被害	0	0	0	0	0	0	0	0	0	0	0	0	0	0	0
窃盗・盗癖・万引き	0	0	4	3	0	0	0	0	0	0	0	0	4	3	7
金品持ち出し	0	0	0	0	0	0	0	0	0	0	0	0	0	0	0
家庭内暴力・反抗	2	0	0	0	0	0	0	0	0	0	0	0	2	0	2
恐喝	0	0	0	0	0	0	0	0	0	0	0	0	0	0	0
男女交際 ・不純異性交遊	0	0	19	0	0	0	0	0	0	0	0	0	19	0	19
DV・虐待	0	0	0	0	0	0	0	0	0	0	0	0	0	0	0
家出	0	0	0	0	0	0	0	0	0	0	0	0	0	0	0
しつけ	0	2	0	0	0	0	0	0	0	0	0	0	0	2	2
情緒不安定	0	0	11	15	0	0	0	0	0	0	0	0	11	15	26
その他	84	0	3	0	1	11	0	0	0	0	0	0	88	11	99
合計	297	81	673	278	37	20	0	0	0	0	0	141	1,007	520	1,527
	378		951		57		0		0		141		1,527		

電話相談受理状況(令和 6.4.1~令和 7.3.31)

学職 行為	小学生		中学生		高校生		その他の 学生		有職 青少年		無職 青少年		小計		合計
	男	女	男	女	男	女	男	女	男	女	男	女	男	女	
不登校	263	125	445	237	8	0	0	0	0	0	0	0	716	362	1,078
登校渋り	9	6	25	7	3	20	0	0	0	0	0	0	37	33	70
集団不適応(反)	52	0	24	38	0	0	0	0	0	0	0	0	76	38	114
集団不適応(非)	6	6	151	0	14	0	0	0	0	0	0	0	171	6	177
いじめ	15	6	2	1	2	0	0	0	0	0	0	0	19	7	26
進路	0	0	0	0	22	5	0	0	0	0	0	25	22	30	52
不良交友	0	0	43	27	40	0	0	0	0	0	0	0	83	27	110
暴力行為	21	0	17	0	0	0	0	0	0	0	0	0	38	0	38
暴行被害	0	0	1	3	0	0	0	0	0	0	0	0	1	3	4
窃盗・盗癖・万引き	0	1	6	4	0	0	0	0	0	0	0	0	6	5	11
金品持ち出し	5	0	2	0	0	0	0	0	0	0	0	0	7	0	7
家庭内暴力・反抗	9	0	1	0	1	1	0	0	0	0	0	0	11	1	12
恐喝	0	0	0	0	0	0	0	0	0	0	0	0	0	0	0
男女交際 ・不純異性交遊	0	0	7	10	0	0	0	0	0	0	0	0	7	10	17
DV・虐待	0	3	0	0	0	0	0	0	0	0	0	0	0	3	3
家出	0	0	0	1	0	0	0	0	0	0	0	0	0	1	1
しつけ	7	8	1	0	0	2	0	0	0	0	0	0	8	10	18
情緒不安定	0	1	15	13	0	0	0	0	0	0	0	0	15	14	29
その他	44	8	38	3	7	11	0	0	0	0	3	2	92	24	116
合計	431	164	778	344	97	39	0	0	0	0	3	27	1,309	574	1,883
	595		1,122		136		0		0		30		1,883		

学校ネットパトロール投稿検知状況(令和 6.4.1~令和 7.3.31)

投稿内容の分類	小学校	中学校	高等学校	特別支援学校	合計
いじめ・中傷	0	1	4	0	5
不法行為	0	0	0	0	0
トラブル	0	0	3	0	3
個人情報の流布	0	19	501	0	520
その他	4	23	121	0	148
合計	4	43	629	0	676

IV 生涯スポーツの振興

1 沿革

年	月 日	で き ご と
昭和 21 年	春	第 1 回市民体育大会開催
24 年		船橋市体育協会創立、市役所学務課に事務局を置く
25 年		教育委員会発足、社会教育課を設置し、体育協会事務局移管
37 年		金杉町の運動公園に総合運動施設の工事開始
	4月	保健体育課を設置し、学校体育、社会体育の両面で体育行政に取り組む
38 年		体育指導委員制度発足、39 名を委嘱(42 年 60 名、46 年 120 名、53 年 150 名、57 年以降 200 名で現在に至る)
40 年	10月	運動公園に陸上競技場、野球場、庭球場、管理棟が完成
42 年		学校体育施設開放事業を開始
46 年	1月	運動公園にプール建設工事を開始
	6月	運動公園に 50m、25mプール、徒渉池が完成
47 年	4月	保健体育課の社会体育関係がスポーツセンターとなり、運動公園管理棟で業務を開始
	5月	運動公園に市立体育館開館
48 年	10月	国民体育大会「若潮国体」開催、市立体育館で体操競技大会を開催
50 年	7月	課名を社会体育課に改める
51 年	4月	スポーツ振興審議会設置
		夏見町運動広場にテニスコート 4 面が完成
53 年	4月	運動公園野球場にナイター設備完成
	11月	運動公園庭球場、弓道場にナイター設備完成
54 年	7月	市制 40 周年記念事業として大穴市民プールが開場
	9月	高瀬町運動広場が開場
55 年		学校プール開放事業開始
56 年	6月	若松公園内にテニスコート 2 面、野球場 2 面が完成
	9月	体育施設予約受付システム稼動
57 年		大穴中、坪井中、法田中の運動場に夜間照明設備を設置
58 年	10月10日	「スポーツ健康都市宣言」を行い、まちかどスポーツ広場設置
		宮本中、二宮中の運動場に夜間照明設備を設置
59 年	4月	体育施設係を船橋市体育施設管理事務所とする
		高根中、小室中の運動場に夜間照明設備を設置
60 年		三田中、葛飾中の運動場に夜間照明設備を設置
		運動公園陸上競技場にサッカー場、全天候型トラックが完成
61 年	4月	「船橋市スポーツ健康大学」が開校
		運動公園野球場のスタンド改修工事が完了
62 年	6月	武道センター開館
平成 元年		大穴市民プールに太陽熱利用のプールハウスが完成
2 年	3月	スポーツ振興計画を策定
3 年		習志野台地区に総合体育館の工事開始
6 年	1月	総合体育館開館
	10月	総合体育館の愛称を「船橋アリーナ」に決定
9 年		「市民マラソン大会」実施(40 回目を数える「市民元旦マラソン大会」と「汗一平ロードレース大会」を統合)

年	月 日	で き ご と
10 年	7月	社会体育課から生涯スポーツ課に改称
		船橋市体育協会創立 50 周年の各種記念事業を開催
12 年	10月	法典公園(グラスポ)開場
14 年	3月	「スポーツ振興計画」を見直し、平成 23 年度を展望した「生涯スポーツ振興計画」を策定
16 年	4月	スポーツ健康大学が「ふなばし市民大学校」のスポーツ健康学科へ移行
17 年	8月	全国高等学校総合体育大会バスケットボール大会、アーチェリー大会開催
18 年	3月	大穴市民プールの太陽熱プールハウスを老朽化により撤去
	4月	船橋アリーナと武道センターに指定管理者制度を導入
	5月	豊富運動広場(少年野球場 2 面)開場
	8月	自動体外式除細動器(AED)貸し出し開始
19 年	1月4日	体育施設のインターネット予約開始
	6月24日	市政 70 周年記念事業 NHK 特別巡回ラジオ体操実施
	12月2日	千葉県体育指導委員研究大会開催
20 年	8月30日	スポーツゲーム in ふなばし「トップアスリートによるスポーツ体験」開催
	11月22日	船橋市体育協会 創立 60 周年記念式典及び祝賀会開催
	11月27・28日	第 49 回全国体育指導委員研究協議会「幕張メッセ」開催
21 年	1月17日	総合型地域スポーツクラブ育成推進フォーラム in ふなばし開催
	8月2日	ファミリースポーツクリニック(児童対象のサッカー・バレーボール・空手道等)開催
	11月3日	運動場野球場改修記念式典及び記念試合(茨城ゴールデンゴールズ対市内少年野球選抜チーム)
22 年	9月25日～ 10月5日	第 65 回国民体育大会「ゆめ半島千葉国体」開催 船橋市開催競技(バスケットボール、アーチェリー、高等学校軟式野球)
	10月23日～ 25日	第 10 回全国障害者スポーツ大会「ゆめ半島千葉大会」開催 船橋市開催競技(車椅子バスケットボール、バスケットボール、アーチェリー)
23 年	4月	体育施設の年末年始を除く通年開園・開館開始
	9月	税務大学校東京研修所グラウンド利用開始
	11月	総合型地域スポーツクラブ・ならだいスポーツクラブあまなつ設立
24 年	3月	総合型地域スポーツクラブ・葉台台みんなのクラブ設立
		八木が谷中学校の運動場に夜間照明設備を設置
	6月	船橋市総合型地域スポーツクラブ連絡協議会設立
	7月1日	大穴多目的運動広場が開場
	8月5日	船橋市スポーツ推進委員協議会創立 50 周年記念式典
	12月1日	千葉県総合型地域スポーツクラブ交流会実施 (2012 千葉県スポーツ交流大会 in 船橋)
26 年	2月	全国高等学校総合体育大会男子バスケットボール・リハーサル大会
	3月	生涯学習施設予約管理システム更新
		高根木戸近隣公園テニスコート 生涯スポーツ課所管に変更
		習志野台近隣公園テニスコート 生涯スポーツ課所管に変更
	8月	全国高等学校総合体育大会バスケットボール男子競技大会開催
27 年	3月	「生涯スポーツ振興計画」を前身とした、平成 31 年度までを計画期間とする「船橋市生涯スポーツ推進計画」を策定
	5月	プロバスケットボールチーム「千葉ジェッツ」と相互連携・支援協力についての協定を締結

28 年	5月	行田運動広場開場
	6月	ラグビーチーム「クボタスピアーズ船橋・東京ベイ」と相互連携・支援協力についての協定を締結
	10月	高瀬下水処理場上部運動広場(タカスポ)開場
29 年	7月17日	運動公園プールリニューアルオープン
30 年	4月	パラスポーツ協議会設置
	11月17日	船橋市体育協会 創立 70 周年記念式典及び祝賀会開催
令和 元年	6月	東京 2020 オリンピックに向けたアメリカ男子体操チームの事前合宿受け入れ
2 年	4月	船橋市体育協会から船橋市スポーツ協会に改称
3 年	1月	運動公園と法典公園に指定管理者制度を導入
	7月	東京 2020 オリンピックに向けたアメリカ男子体操チームの事前合宿受け入れ
4 年	3月	令和 8 年度までの 5 年間を見据えた、「第二次船橋市生涯スポーツ推進計画」を策定
5 年	4月	船橋市スポーツ推進委員協議会創立 60 周年
	4月～ 令和6年3月	「スポーツ健康都市宣言」40 周年を記念し、年間を通して冠・ロゴデザインの使用を募るとともに、7 月「スポーツ講演会」、10 月「スポーツフェスタ」、1 月「市立船橋スポーツフェスティバル」を開催

2 生涯スポーツの施策体系

生涯スポーツの振興

市民のだれもが心身の健康維持増進のため、生涯にわたり体力や年齢に応じて、いつでもどこでもスポーツに親しむことができる生涯スポーツの振興を図る。

機会づくり

1. 広く市民を対象としたスポーツの推進
 - ・スポーツを始めるきっかけづくり
 - ・プロスポーツチームと連携したスポーツの魅力発信
2. 子供のスポーツ機会の充実と体力向上
 - ・幼児期からの運動習慣づくりの推進
 - ・子供が生涯にわたってスポーツを継続できる資質や能力の向上
 - ・地域における子供のスポーツ環境の充実
3. 働き盛り世代・子育て世代や女性のスポーツ参加の促進
 - ・日常生活において気軽に取り組めるスポーツの普及啓発
 - ・子育て世代や女性の運動習慣の形成
4. 高齢者のスポーツへの参加の促進と生きがいづくり
 - ・高齢者がスポーツを楽しむきっかけづくり
 - ・高齢者の生きがいづくりと介護予防の推進
5. 障害のある人もない人も楽しめるスポーツの推進
 - ・パラスポーツの理解促進と普及啓発
 - ・障害者がスポーツを楽しむきっかけづくり
 - ・障害者がスポーツを継続するための支援

環境づくり

1. 身近な場所でスポーツを継続できる環境の整備
 - ・施設の利用しやすさの向上
 - ・拠点となるスポーツ施設の充実
 - ・身近な場所でスポーツを行える環境の整備
2. 効果的な情報発信
 - ・スポーツに関する情報発信の充実
 - ・スポーツの魅力発信
 - ・庁内等の連携体制の整備

人・組織づくり

1. 地域のスポーツ団体の育成・支援
 - ・総合型地域スポーツクラブの育成・支援
 - ・スポーツ関係団体との連携
2. スポーツを支える人材の育成
 - ・スポーツボランティアの確保と活用
 - ・指導者の育成と資質向上
3. 地域住民の連携によるスポーツの推進
 - ・家庭・地域におけるスポーツ活動の促進
 - ・地域住民が主体となっていくスポーツイベントへの連携・協働
4. 船橋市特有のスポーツ文化の醸成
 - ・大規模大会の開催支援・協力
 - ・トップアスリートの育成とアスリートとの好循環に向けた取り組み
 - ・スポーツによる国際交流

3 令和 6 年度 生涯スポーツ課関連行事

月	行 事 名	実 施 日	場 所
4	令和 6・7 年度船橋市スポーツ推進委員委嘱状交付式	4/13	船橋市役所
	スポーツ推進委員協議会総会	4/13	船橋市役所
	スポーツ協会総会(書面)	4/25～5/9	—
	春季・夏季市民体育大会	4/3～4/30	運動公園 他
	学校ナイター開始	4/1～10/31	市内中学校 10 校
5	令和 6 年度体力・運動能力調査講習会	5/9	県スポーツセンター 他
	スポーツ推進委員初任者研修会	5/25	中央公民館
6	関東スポーツ推進委員研究大会	6/7～8/31	千葉県成田市
	ホテル観賞会	6/6～6/10	運動公園ホテルの里
	第 13 回スポーツフォーラム	6/16	きららホール
7	千葉県スポーツ推進委員初任者研修会	7/6	県スポーツセンター
	学校プール開放	休止	市内各小学校等
8	パラスポーツ体験会	8/3	東武百貨店船橋店
	学校プール開放	休止	市内各小学校等
	第 74 回県民スポーツ大会夏季大会	8/8～9/30	県国際総合水泳場 他
9	ボッチャ交流大会(中央大会)	9/8	船橋アリーナ
	ジョイ&スポーツ	9/28	本町・宮本通り歩行者天国 会場
	秋季市民体育大会	9/9～3/31	運動公園 他
10	第 74 回県民スポーツ大会秋季大会	10/10～11/30	県スポーツセンター 他
	2024 スポーツの祭典	中止	—
	令和 6 年度体力・運動能力調査	10/14	運動公園
	船橋市スポーツ推進委員実技研修会・レクリエーション	中止	—
11	2024 市民マラソン大会	中止	—
	全国スポーツ推進委員研究協議会	11/14～15	宮崎県宮崎市
12	第 9 回元気ふなばし健康ウォーキング	12/1	市内一円
	スポーツ推進委員リーダー研修会	12/2	船橋市役所
1	第 69 回成人の日記念市民駅伝競走大会	中止	—
	デフスポーツ講演会	1/11	きららホール
	B.LEAGUE オールスターゲーム関連イベント	1/18～19	LaLa arena TOKYO-BAY 他
	千葉県スポーツ推進委員研究大会	1/19	香取地区
	第 75 回県民スポーツ大会冬季大会	1/1～3/31	アクアリンクちば 他
	令和 7 年度行事調整会議((野球場・庭球場)	1/18	運動公園管理事務所
	令和 7 年度行事調整会議(その他)	1/18	運動公園管理事務所
	令和 7 年度行事調整会議(体育館)	1/25	船橋アリーナ
	デフスポーツ体験授業	1/30	咲が丘小学校
2	学びと集い 2024	2/2	県スポーツセンター
	第 43 回小学生・女子駅伝競走大会	中止	—
	令和 7 年度行事調整会議(武道センター)	中止	—
3	スポーツ協会総会	3/21	船橋市役所

1) 各種大会参加者数(令和 6 年度)

(人)

	種目	市民体育大会		
		春季	秋季	計
1	野球	4,100	1,550	5,650
2	相撲	3	2	5
3	卓球	1,690	2,010	3,700
4	柔道	316	376	692
5	バレーボール	3,232	2,350	5,582
6	剣道	734	508	1,242
7	ソフトテニス	754	728	1,482
8	陸上競技	997	2,276	3,273
9	水泳	392	-	392
10	空手道	379	-	379
11	バスケットボール	2,000	1,980	3,980
12	サッカー	2,285	2,500	4,785
13	体操	-	-	-
14	テニス	1,155	1,535	2,690
15	ソフトボール	1,262	1,208	2,470
16	アーチェリー	78	102	180
17	クレ射撃	47	19	66
18	ライフル射撃	中止	10	10
19	弓道	185	108	293
20	ボウリング	-	-	-
21	セーリング	22	23	45
22	バドミントン	746	620	1,366
23	なぎなた	-	24	24
24	アマチュアゴルフ	197	-	197
25	フェンシング	140	124	264
26	ゲートボール	36	38	74
27	少林寺拳法	105	99	204
28	合気道	80	80	160
29	ダンススポーツ	-	44	44
30	ペタンク	45	30	75
31	一輪車	231	59	290
32	フライングディスク	20	19	39
33	バウンドテニス	-	96	96
34	ドッジボール	127	220	347
35	グラウンドゴルフ	284	269	553
36	パークゴルフ	78	-	78
37	インディアカ	55	58	113
38	ダーツ	68	65	133
39	テコンドー	47	36	83
	合計	21,890	19,166	41,056

I	市民マラソン	中止
II	成人の日記念駅伝	中止
III	小学生・女子駅伝	中止
	合計	-

2) スポーツ教室実施状況(令和 6 年度)

施設名	実施内容(一例)	教室数	延参加人数
運動公園	バスケットボール・フラダンス	4	1,703
法典公園 (グラスポ)	卓球・フラダンス・空手	13	3,840
総合体育館 (船橋アリーナ)	卓球・水泳・バスケットボール・ 体操・ヨガ・ダンス	110	80,978
武道センター	バレエ・ヨガ・ZUMBA・太極拳	15	3,680

4 学校体育施設開放事業

近年、生活水準の向上や自由時間の増大により、体育・スポーツに対する市民の欲求は急速に高まりつつある。このような地域住民の要請に応えるために、公共スポーツ施設を計画的に整備していくとともに、学校教育に支障がない範囲で、学校体育施設の効果的な利用をし、学校体育施設開放事業として進めてきた。

開放にあたり、各開放校に運営委員会を結成し事業を委託した。なお、運営の適正化を図るため、団体(10名以上)による登録制を採用し、地域住民及び児童・生徒、青少年に対して体育・スポーツ活動の場を提供し、市民の健康・体力の保持増進につとめた。

この事業は、市民の要求とマッチし、体育・スポーツの場として安心して楽しくスポーツができ、しかも学校管理者側からも好評を得た。また、プール開放にあたっては、昭和60年度から全小学校及び市立特別支援学校が、一般に開放されている。

さらに、中学校運動場(10校)には、夜間照明灯を設置し、広い範囲での効果的な利用を推進している。昭和57年度は、中学校3校(法田中、大穴中、坪井中)の運動場に設置。昭和58年度は2校(二宮中・宮本中)の運動場に設置。昭和59年度2校(高根中、小室中)、昭和60年度2校(三田中、葛飾中)、平成23年度1校(八木が谷中)の運動場に設置。

令和6年度までの開放状況は次表のとおりである。

1) 年度別利用状況

(人)

年度 施設	令元	令2	令3	令4	令5	令6
運 動 場	309,527	219,576	262,662	334,968	333,636	333,663
体 育 館 (武道場含む)	467,626	121,401	230,462	238,862	505,905	543,147
プ ー ル	10,093	-	-	-	-	-
ナイター	3,568	1,546	216	1,491	1,727	2,839
計	790,814	342,523	493,340	575,321	841,268	879,649

※令和2・3・4年度のプール開放については、新型コロナウイルス感染症の影響により中止

※令和5年度のプール開放については、令和5年5月8日に新型コロナウイルス感染症が5類感染症に移行したが、感染症状況の見通しが不透明であり、本来の目的である学校プール事業の実施状況等を鑑みて休止とした。

※令和6年度のプール開放については、実施予定の12日間の気温を令和5年度の市内最高実測値に照らした場合、暑さ指数(WBGT)31℃以上「運動は原則中止」に該当する日が10日間と多く、また、傷病者が出た際の救護所となる空調の効いた部屋の確保が難しいことから事業休止とした。

2) 学校開放利用状況（令和6年度）

① 小学校

区分 学校名		運 動 場							体 育 館						
		利 用 回 数	利 用 者 数	団 体 数	利用種目				利 用 回 数	利 用 者 数	団 体 数	利用種目			
					グラ ウン ド ゴルフ	サ ッ カ ー	ソフト ボール	野 球・ その他				バ レ ー ボ ー ル	バ ス ケ ッ ト	空 手・ 剣 道	そ の 他
1	船橋小	104	2,239	5	3	1	0	1	383	6,066	14	3	7	1	3
2	湊町小	388	7,538	2	0	1	1	0	242	2,551	6	2	1	1	2
3	南本町小	110	1,134	6	2	3	1	0	586	13,593	9	1	3	2	3
4	宮本小	262	4,894	5	1	2	2	0	204	3,040	8	1	1	2	4
5	若松小	202	19,482	2	0	1	1	0	467	10,654	6	2	2	0	2
6	峰台小	246	1,632	1	0	1	0	0	246	6,184	11	2	3	3	3
7	市場小	258	9,326	3	1	1	1	0	700	16,543	9	5	3	0	1
8	海神小	61	580	4	0	1	2	1	475	6,394	11	4	1	1	5
9	西海神小	428	10,280	9	1	4	3	1	712	12,069	17	3	7	1	6
10	海神南小	161	5,794	3	0	1	1	1	254	3,204	11	2	5	2	2
11	葛飾小	253	6,601	2	0	1	1	0	410	5,483	9	1	2	1	5
12	小栗原小	168	3,917	4	1	1	2	0	439	5,255	10	3	6	1	0
13	八栄小	96	2,524	4	0	3	1	0	546	2,229	10	2	3	1	4
14	夏見台小	334	12,452	5	0	1	4	0	326	3,676	8	4	2	0	2
15	高根小	56	415	1	0	0	1	0	343	4,995	8	4	2	0	2
16	高根東小	158	7,236	4	2	1	1	0	121	3,975	5	0	1	1	3
17	金杉小	142	4,500	3	2	1	0	0	318	6,674	7	2	2	0	3
18	三咲小	306	2,636	4	1	2	1	0	172	1,649	4	2	1	1	0
19	二和小	206	8,748	2	1	1	0	0	152	1,677	10	2	4	0	4
20	八木が谷小	137	2,848	7	5	1	0	1	587	13,972	10	6	2	1	1
21	八木が谷北小	143	6,458	2	1	1	0	0	317	5,175	7	4	2	0	1
22	咲が丘小	161	7,189	3	2	1	0	0	462	8,806	9	1	6	1	1
23	金杉台小	137	1,965	2	0	0	2	0	350	6,114	10	3	6	1	0
24	法典小	185	6,456	4	0	2	2	0	246	2,476	7	1	2	1	3
25	丸山小	364	5,409	5	1	2	2	0	480	8,256	8	2	0	0	6
26	法典東小	64	1,310	2	1	0	1	0	637	14,288	10	7	1	0	2
27	法典西小	205	5,868	2	0	1	1	0	862	15,115	10	2	1	1	6
28	塚田小	320	7,032	3	0	1	2	0	825	16,224	12	3	6	2	1

<div> <div>区分</div> <div>学校名</div> </div>		運動場							体育館						
		利用回数	利用者数	団体数	利用種目				利用回数	利用者数	団体数	利用種目			
					グラウンドゴルフ	サッカー	ソフトボール	野球・その他				バレーボール	バスケット	空手・剣道	その他
29	行田東小	268	13,088	2	0	1	1	0	463	5,023	11	4	3	0	4
30	行田西小	418	10,530	2	0	2	0	0	343	5,467	7	0	0	0	7
31	前原小	80	987	3	1	0	2	0	191	1,740	5	2	2	0	1
32	中野木小	91	2,349	6	3	1	2	0	229	4,805	11	2	2	1	6
33	二宮小	230	5,839	2	1	1	0	0	415	7,967	12	9	0	0	3
34	飯山満小	379	4,675	7	5	1	1	0	599	10,159	10	5	1	1	3
35	飯山満南小	296	8,068	6	3	1	2	0	578	12,636	9	3	3	0	3
36	芝山東小	325	11,208	2	0	1	1	0	526	6,719	8	0	5	2	1
37	芝山西小	212	2,333	2	1	1	0	0	405	3,045	10	2	1	0	7
38	七林小	90	2,729	6	0	0	6	0	252	2,511	8	0	4	1	3
39	薬円台小	69	1,287	3	0	0	2	1	137	2,161	9	3	3	0	3
40	薬円台南小	150	6,111	2	0	1	1	0	223	2,531	8	2	2	1	3
41	田喜野井小	192	3,616	8	3	1	4	0	572	11,511	6	4	1	1	0
42	三山小	185	4,764	3	1	1	1	0	573	10,552	8	4	2	0	2
43	三山東小	135	6,779	2	1	1	0	0	393	15,168	6	2	0	0	4
44	高根台第二小	168	5,330	5	0	2	2	1	498	10,050	7	0	5	1	1
45	高根台第三小	140	4,803	4	1	1	2	0	210	2,916	9	1	2	2	4
46	高郷小	413	2,235	4	2	1	1	0	728	14,830	9	2	3	1	3
47	習志野台第一小	219	14,049	4	0	1	2	1	405	5,760	8	2	1	1	4
48	習志野台第二小	71	2,557	3	0	3	0	0	348	5,318	13	9	2	1	1
49	古和釜小	146	5,333	5	3	2	0	0	656	11,635	10	2	5	0	3
50	坪井小	151	4,513	5	2	0	3	0	394	7,996	7	4	2	0	1
51	大穴小	256	6,121	3	0	2	1	0	516	8,753	12	4	2	1	5
52	大穴北小	151	3,535	4	0	1	3	0	415	8,004	11	4	1	0	6
53	豊富小	28	492	3	0	2	1	0	238	2,849	10	3	3	1	3
54	小室小	150	5,177	3	0	1	2	0	268	5,024	9	4	2	1	2
55	塚田南小	296	17,797	6	0	5	1	0	434	13,755	18	6	3	2	7
小計		10,964	312,768	204	52	70	74	8	22,871	405,222	507	157	142	43	165

② 中学校

区分 学校名		運 動 場							体 育 館						
		利 用 回 数	利 用 者 数	団 体 数	利用種目				利 用 回 数	利 用 者 数	団 体 数	利用種目			
					野 球	ソ フ ト ボ ー ル	サ ッ カ ー	そ の 他				バ レ ー ボ ー ル	バ ス ケ ッ ト	バ ド ミ ン ト ン	そ の 他
1	船橋中	10	230	2	2	0	0	0	287	5,648	15	3	9	2	1
2	湊中	58	3,539	5	5	0	0	0	281	3,438	11	1	8	2	0
3	宮本中	—	—	—	0	0	0	0	358	7,473	17	2	9	0	6
4	若松中	15	132	3	1	1	1	0	285	4,298	7	0	7	0	0
5	海神中	—	—	—	0	0	0	0	248	2,951	13	5	6	1	1
6	葛飾中	—	—	—	0	0	0	0	333	6,266	16	8	8	0	0
7	行田中	—	—	—	0	0	0	0	459	5,640	12	3	6	3	0
8	法田中	—	—	—	0	0	0	0	270	4,317	9	5	4	0	0
9	旭中	—	—	—	0	0	0	0	337	5,873	15	7	4	2	2
10	御滝中	15	246	3	1	1	1	0	246	4,311	11	3	4	1	3
11	高根中	31	720	7	7	0	0	0	215	2,826	12	2	10	0	0
12	八木が谷中	32	271	3	3	0	0	0	283	5,824	12	2	6	2	2
13	金杉台中	67	1,558	1	0	0	0	1	349	3,763	6	0	0	0	6
14	前原中	52	506	1	1	0	0	0	268	3,855	14	3	6	1	4
15	二宮中	19	485	2	2	0	0	0	247	3,315	17	6	7	0	4
16	飯山満中	70	3,085	3	0	3	0	0	439	10,811	12	4	6	1	1
17	芝山中	—	—	—	0	0	0	0	303	4,024	8	3	5	0	0
18	七林中	—	—	—	0	0	0	0	339	6,600	8	2	5	1	0
19	三田中	35	559	2	0	2	0	0	317	4,762	9	0	7	0	2
20	三山中	26	167	1	0	1	0	0	231	3,156	8	0	5	1	2
21	高根台中	29	600	1	0	1	0	0	269	4,493	8	1	4	1	2
22	習志野台中	93	1,123	6	0	5	1	0	328	3,922	14	4	8	1	1
23	古和釜中	21	187	1	0	1	0	0	560	7,144	11	2	5	0	4
24	坪井中	10	564	6	1	5	0	0	498	6,597	17	4	6	1	6
25	大穴中	—	—	—	0	0	0	0	506	7,637	20	11	4	1	4
26	豊富中	44	611	2	2	0	0	0	168	1,795	8	1	5	1	1
27	小室中	6	61	1	0	0	1	0	140	1,693	8	1	6	1	0
小 計		633	14,644	50	25	20	4	1	8,564	132,432	318	83	160	23	52

③ 特別支援学校

区分 学校名		運 動 場							体 育 館						
		利用回数	利用者数	団体数	利用種目				利用回数	利用者数	団体数	利用種目			
					野球	ソフトボール	サッカー	その他				バレーボール	バスケット	バドミントン	その他
1	特別支援学校 高根台校舎	—	—	—	—	—	—	—	384	5,493	13	0	1	7	5

④ 高等学校

区分 学校名		運 動 場							体 育 館						
		利用回数	利用者数	団体数	利用種目				利用回数	利用者数	団体数	利用種目			
					野球	ソフトボール	サッカー	その他				バレーボール	バスケット	バドミントン	その他
1	市立船橋高校	315	6,251	63	0	0	0	63	—	—	—	—	—	—	—

① 小学校 ② 中学校 ③ 特別支援学校 ④ 高等学校		運 動 場							体 育 館						
		利用回数	利用者数	団体数					利用回数	利用者数	団体数				
合 計		11,912	333,663	317					31,819	543,147	838				

3] 小学校等プール開放利用状況（令和6年度）

（人）

	学校名	小学生	一般	計		学校名	小学生	一般	計
1	船橋小	—	—	—	29	行田東小	—	—	—
2	湊町小	—	—	—	30	行田西小	—	—	—
3	南本町小	—	—	—	31	前原小	—	—	—
4	宮本小	—	—	—	32	中野木小	—	—	—
5	若松小	—	—	—	33	二宮小	—	—	—
6	峰台小	—	—	—	34	飯山満小	—	—	—
7	市場小	—	—	—	35	飯山満南小	—	—	—
8	海神小	—	—	—	36	芝山東小	—	—	—
9	西海神小	—	—	—	37	芝山西小	—	—	—
10	海神南小	—	—	—	38	七林小	—	—	—
11	葛飾小	—	—	—	39	薬円台小	—	—	—
12	小栗原小	—	—	—	40	薬円台南小	—	—	—
13	八栄小	—	—	—	41	田喜野井小	—	—	—
14	夏見台小	—	—	—	42	三山小	—	—	—
15	高根小	—	—	—	43	三山東小	—	—	—
16	高根東小	—	—	—	44	高根台第二小	—	—	—
17	金杉小	—	—	—	45	高根台第三小	—	—	—
18	三咲小	—	—	—	46	高郷小	—	—	—
19	二和小	—	—	—	47	習志野台第一小	—	—	—
20	八木が谷小	—	—	—	48	習志野台第二小	—	—	—
21	八木が谷北小	—	—	—	49	古和釜小	—	—	—
22	咲が丘小	—	—	—	50	坪井小	—	—	—
23	金杉台小	—	—	—	51	大穴小	—	—	—
24	法典小	—	—	—	52	大穴北小	—	—	—
25	丸山小	—	—	—	53	豊富小	—	—	—
26	法典東小	—	—	—	54	小室小	—	—	—
27	法典西小	—	—	—	55	特別支援学校	—	—	—
28	塚田小	—	—	—	56	特別支援学校 (高根台校舎)	—	—	—
					小 計		—	—	—

※令和6年度のプール開放については、実施予定の12日間の気温を令和5年度の市内最高実測値に照らした場合、暑さ指数(WBGT)31℃以上「運動は原則中止」に該当する日が10日間と多く、また、傷病者が出た際の救護所となる空調の効いた部屋の確保が難しいことから事業休止とした。

4) 中学校ナイター(運動場夜間照明)使用状況 (令和6年度)

(人)

学校名	開放日数	使用件数	種目内訳				中止件数	使用率 (%)	使用人数
			野球	サッカー	ソフト	他			
宮本中	148	57	35	21	1	0	12	41.9	1,035
葛飾中	94	33	22	10	0	1	8	38.4	577
法田中	157	10	3	7	0	0	3	6.5	107
高根中	81	9	7	1	0	1	2	11.4	235
二宮中	139	6	4	2	0	0	0	4.3	206
三田中	143	1	1	0	0	0	1	0.7	9
坪井中	165	7	7	0	0	0	1	4.3	133
大穴中	166	8	8	0	0	0	4	4.9	131
小室中	167	1	1	0	0	0	0	0.6	20
八木が谷中	167	20	20	0	0	0	3	12.2	386
合 計	1,427	152	108	41	1	2	34	10.9	2,839

※使用率(%)=使用件数÷(開放日数・中止件数)×100

5 推進組織と団体育成

1) 船橋市スポーツ協会 会長 山崎 幸男 52 団体

船橋市スポーツ協会は現在、各種協会(下表)が加盟し、春夏秋の市民大会やスポーツ講習会等の開催、千葉県民スポーツ大会の選手派遣を行っている。また、スポーツ振興功労者を表彰する体育功労者表彰なども行い、スポーツの普及と競技力向上のため活動している。組織の中に、競技力向上委員会、市民スポーツ委員会、スポーツ医事研究委員会、財務委員会、表彰委員会の専門委員会を設置しスポーツ振興の一層の充実を図っている。

番号	団 体 名	種別	加盟年度	番号	団 体 名	種別	加盟年度
1	野球協会	1 種	昭 24	27	セーリング協会	1 種	昭 52
2	相撲連盟	1 種	昭 24	28	バドミントン協会	1 種	昭 53
3	卓球協会	1 種	昭 25	29	なぎなた連盟	1 種	昭 54
4	柔道連盟	1 種	昭 26	30	アマチュアゴルフ協会	1 種	昭 57
5	バレーボール協会	1 種	昭 26	31	フェンシング協会	1 種	昭 58
6	剣道連盟	1 種	昭 28	32	カヌー協会	1 種	昭 63
7	ソフトテニス協会	1 種	昭 29	33	ラグビーフットボール協会	1 種	平元
8	陸上競技協会	1 種	昭 30	34	小中学校体育連盟	2 種	昭 37
9	水泳協会	1 種	昭 30	35	高等学校体育連盟	2 種	昭 37
10	山岳協会	1 種	昭 30	36	スポーツ少年団	2 種	昭 62
11	空手道連盟	1 種	昭 30	37	ゲートボール協会	3 種	昭 59
12	ウエイトリフティング協会	1 種	昭 30	38	少林寺拳法連盟	3 種	昭 60
13	バスケットボール協会	1 種	昭 33	39	合気道連盟	3 種	昭 63
14	馬術協会	1 種	昭 37	40	ダンススポーツ協会	3 種	平元
15	サッカー協会	1 種	昭 37	41	玄気道連盟	3 種	平元
16	スキー協会	1 種	昭 39	42	ペタンク協会	3 種	平元
17	体操協会	1 種	昭 43	43	一輪車協会	3 種	平 2
18	テニス協会	1 種	昭 45	44	フライングディスク協会	3 種	平 2
19	アマチュアボクシング協会	1 種	昭 49	45	バウンドテニス協会	3 種	平 7
20	ソフトボール協会	1 種	昭 49	46	ドッジボール協会	3 種	平 7
21	アーチェリー協会	1 種	昭 50	47	グラウンドゴルフ協会	3 種	平 7
22	銃剣道連盟	1 種	昭 50	48	パークゴルフ協会	3 種	平 13
23	クレー射撃協会	1 種	昭 51	49	インディアカ協会	3 種	平 13
24	ライフル射撃協会	1 種	昭 51	50	ダーツ協会	3 種	平 13
25	弓道協会	1 種	昭 51	51	日本拳法連盟	3 種	平 27
26	ボウリング協会	1 種	昭 51	52	テコンドー協会	3 種	平 29

種別: 1 種 — 県民スポーツ大会・国民スポーツ大会の種目としてある団体
 2 種 — 学校体育連盟、スポーツ少年団
 3 種 — 1・2 種以外の団体

2) 船橋市スポーツ推進委員協議会 会長 野口 俊光

令和 6 年度は、337 行事と多くのスポーツ行事を市内各地で実施することができた。

平成 23 年 8 月「スポーツ基本法」の施行から 13 年目に入り、地域におけるスポーツ推進委員の役割として、生涯スポーツの推進のための事業の実施に係る連絡調整や自己の資質の能力を継続的に高めていく努力などが求められているものの、そのプロセスにおいては依然として課題は多々ある。しかし、今後も一人ひとりの資質の向上と地域の現状を調査し、多くの市民に参加していただける新たな事業の取組み・検討など、さらなる創意工夫が大切となっている。

引き続き、市民・地域・オール船橋が元気になる新規事業と、生涯スポーツの推進のための活動を続けていく。

船橋市スポーツ推進委員協議会組織図、地区別定数及び令和 6 年度事業実績

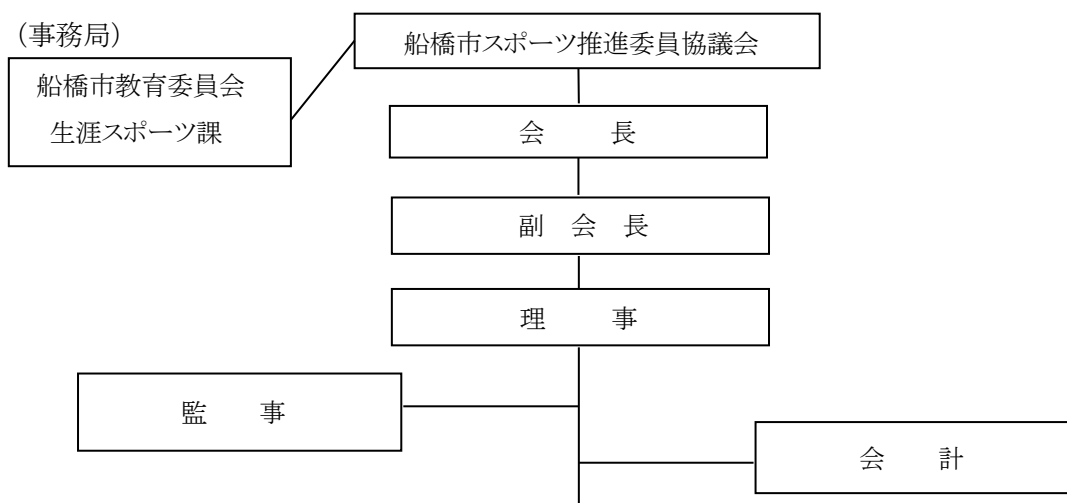

	南部ブロック				西部ブロック				中部ブロック				東部ブロック				北部ブロック								
地区名	宮本	湊町	本町	海神	西船	本中山	塚田	法典	夏見	高根・金杉	高根台	高根・芝山	前原	二宮・飯山満	薬円台	三田習	習志野台	二和	三咲	八木が谷	松が丘	大穴	豊富	坪井	合計
定数	10	8	7	10	10	7	9	10	8	8	7	9	11	8	7	10	12	7	7	8	7	7	7	6	200
地区事業数	9	13	10	8	12	8	10	10	17	7	9	8	11	7	13	12	7	15	25	13	28	15	21	14	302
ブロック事業数	6				6				5				10				7								34
第9回元気ふなばし健康ウォーキング																									1

6 主なスポーツ施設の概要

1) 運動公園(敷地面積 193,641 m²)

昭和 32 年 4 月市立船橋高等学校の建設に伴って、当地にあった市営運動場が廃止されたことによって各方面から体育施設の要望が高まった。これに応じて市制 25 周年記念事業として、昭和 37 年度より 3 ヶ年計画で体育施設の建設が進められ、昭和 40 年 10 月に陸上競技場、庭球場、管理宿舍が完成し広く利用されるようになった。

昭和 46 年 6 月には市民プールが完成した。昭和 47 年に市民体育館が完成し昭和 48 年 10 月に行われた若潮国体の体操会場として利用された。

昭和 47 年 7 月 1 日、教育委員会の機構改革により社会体育行政が保健体育課及び公園緑地課の所管から独立し、スポーツセンターとして発足し社会体育の振興と運動公園の管理運営に当たった。

昭和 48 年 1 月から弓道場の建設が始まり、同年 7 月 1 日オープンした。

昭和 50 年 7 月スポーツセンターから社会体育課へ課名が変更された。

昭和 53 年 4 月、野球場、庭球場のナイター設備が完成した。

昭和 58 年、多目的広場が完成し、アスレチック設備が備えられた。

昭和 60 年 10 月、陸上競技場で全天候型走路に改修され、サッカー場も併設された。また、野球場も昭和 60 年度は右翼側スタンド、昭和 61 年度に左翼側スタンドが改修され、屋内投球練習場も併設された。続いて昭和 62 年 3 月、スコアボードも改修された。

昭和 63 年度には、陸上競技場のスタンド、体育館の床及び外壁が改修された。

平成元年度には、体育館の控室等に冷暖房が設置された。また、プール本体及びプールサイドが改修された。

平成 2 年度には、野球場の防球ネットが設置された。また、松林を利用したフライングディスクゴルフコース 9 ホールも完成した。

平成 3 年度には、庭球場が全面砂入人工芝コートに改修された。

平成 7 年度には、子供広場のアスレチック設備が全面改修された。

平成 12 年度には、陸上競技場において第二種公認陸上競技場認定に伴う工事が行われた。

平成 17 年度には、全校高等学校総合体育大会が千葉県で開催され、体育館では男子バスケットボール競技、陸上競技場ではアーチェリー競技が行われた。

平成 22 年度には国民体育大会及び全国障害者スポーツ大会が千葉県で開催され、体育館では男子バスケットボール競技・車椅子バスケットボール競技、陸上競技場ではアーチェリー競技、野球場では軟式高校野球競技が行われた。また陸上競技場において第二種公認陸上競技場認定に伴う工事が行われた。

平成 23 年 4 月から月曜日も開園となった。

平成 27 年 6 月、プール改修工事が始まり、平成 29 年 7 月オープンした。

令和 3 年 1 月より指定管理者としてふなスポ活き生きパークパートナーズグループを選定し、管理運営をさせている。

2) 法典公園(グラスポ) (敷地面積 56,678 m²)

法典公園は、民間スポーツ施設を市が買い取り、平成 12 年 10 月 9 日(体育の日)に都市公園としてオープンした。「グラスポ」の名称は、愛称募集による、草の「グラス」とスポーツを合わせた造語で、利用者に親しまれている名称である。

施設は、13 面のテニスコート、広々とした球技場、多目的広場、子供遊び広場、芝生広場の野外施設と体育レクリエーション室、集会室、和室、多目的ホール等がある管理棟があり、多くの市民に利用されている。

平成 23 年 4 月から月曜日も開園となった。

令和 3 年 1 月より指定管理者としてふなスポ活き生きパークパートナーズグループを選定し、管理運営をさせている。

令和 5 年度には、球技場の人工芝張替え、防球ネットの増設、照明設備をLED化とする工事が行われた。

3) 総合体育館(船橋アリーナ) (敷地面積 31,777 m²)

昭和 58 年に「スポーツ健康都市宣言」を行い、その記念事業の一つとして、スポーツ活動はもちろん、文化事業やレクリエーションなど多目的に利用できる市民のニーズに対応できる施設として平成 6 年 1 月 13 日にオープンした。

この施設は、2 棟からなり、第 1 棟メインアリーナは、4,240 席の観覧席に 292 インチの大型映像装置 2 基を備え、バスケットボールコートが 3 面とれる本格的なスポーツ・レクリエーション施設であり、第 2 棟は、サブアリーナ、屋内温水プール(25m×6 コース)、体操・武道等での利用が可能な多目的室、弓道場、トレーニング室、浴室、大小会議室等を併設し、地域に密着したコミュニティ活動の拠点として多目的に利用できる施設となっている。

なお、平成 18 年 4 月より指定管理者として財団法人 船橋市文化・スポーツ公社(平成 24 年 4 月に公益財団法人に移行)を選定し、管理運営をさせている。

平成 23 年 4 月から月曜日も開館となった。

令和 3 年 4 月より、ふなばしスポーツ健康パートナーズを指定管理者として選定し、管理運営をさせている。

4) 武道センター(敷地面積 1,907 m²)

日本古来の伝統的なスポーツである相撲、柔道、なぎなた、空手等武道の訓練の場として、心・技・体を鍛える健全な環境を創るという趣旨のもと昭和 62 年 6 月 2 日にオープンした。

建物の意匠は、伝統的な日本建築の様式を現代に生かしたデザインとし、質実剛健で市民に愛される景観を持ち、機能的で使いやすい施設とした。外観は切妻屋根に日本瓦を載せ、白壁の蔵造りのイメージを持たせた。この施設には、大人用土俵のある相撲場、第一武道場として公式試合用 2 面の柔道場、第二武道場として公式試合用 2 面の剣道場、会議室を併設している。

なお、平成 18 年 4 月より指定管理者として財団法人 船橋市文化・スポーツ公社(平成 24 年 4 月に公益財団法人に移行)を選定し、管理運営をさせている。

平成 23 年 4 月から月曜日も開館となった。

令和 3 年 4 月より、ふなばしスポーツ健康パートナーズを指定管理者として選定し、管理運営をさせている。

5) 各施設の案内

運動公園	場所	夏見台 6・4・1
	電話	047-438-4461
	駐車場	585 台(有料)
	交通	JR 船橋北口より京成バス千葉ウエストで「市立体育館・市民プール入口」下車徒歩 5 分
	施設	体育館(バレー/バスケ 3 面・固定席 1,836)、陸上競技場(全天候 400m 走路・フィールド・固定席 2,000・芝生席 5,000)、野球場(センター120m・両翼 90m・照明設備・固定席 4,500・芝生席 3,000)、テニスコート(砂入人工芝 5 面・照明設備・固定席 400)、弓道場(5 人立・照明設備・メタルランプ 2 灯)、屋外プール(日本水連 50m プール公認(9 コース)、25m プール(8 コース)、流水、児童・幼児、造波、ドーム型滑り台、回転スライダー、直線スライダー、ターザンロープ)、会議室、事務室、役員室、更衣室、器具・機械室、保健室、(観覧席 300)、自由運動広場(サッカー1 面)、ディスクゴルフ(9 ホール)、苑地、遊具
法典公園 (グラスポ)	場所	藤原 5・9・10
	電話	047-438-3500
	駐車場	172 台(有料)
	交通	JR 西船橋より京成バス千葉セントラル「桐畑」、「市川営業所」、「ファイターズタウン鎌ヶ谷」行きに乗車、「大塚ガラス」下車徒歩 1 分。又は JR 船橋法典より京成バス千葉セントラル「市川営業所」、「ファイターズタウン鎌ヶ谷」行きに乗車、「大塚ガラス」下車徒歩 1 分。又は東武アーバンパークライン馬込駅よりちばレインボーバス「桐畑」行きに乗車、「エステ・シティ」下車徒歩 3 分、若しくは「法典公園グラスポ」行きに乗車、終点下車
	施設	テニスコート(砂入人工芝 13 面)、球技場、多目的広場、子供遊び広場、芝生広場、体育レクリエーション室、集会室(2 室)、和室(2 室)、多目的ホール
若松公園	場所	若松 3・4・1
	駐車場	26 台
	交通	京葉線南船橋より徒歩 10 分
	施設	野球場(2 面)、テニスコート(全天候型 2 面)
総合体育館 (船橋アリーナ)	場所	習志野台 7・5・1
	電話	047-461-5611
	駐車場	433 台(有料)
	交通	東葉高速鉄道船橋日大前より徒歩 8 分、京成松戸線北習志野より徒歩 20 分、京成松戸線北習志野より京成バス千葉ウエスト「高根公団駅」、「古和釜十字路」行き「東警察署前」下車徒歩 5 分
	施設	第 1 棟メインアリーナ(観覧席 4,240、パイプ椅子使用時 5,000)、役員室、選手控室、音響・映像調整室、調光室、放送室、器具庫 第 2 棟サブアリーナ(観覧席 286)、幼児体育室、屋内温水プール(25m6 コース・観覧席 66)、多目的室(観覧席 80)、卓球室、弓道場(5 人立・近的 28m・遠的 60m)、トレーニング室、健康体力測定室、リズムエクササイズ室、浴室(サウナ含む)、小会議室、大会議室、和室、スポーツ資料展示室
武道センター	場所	市場 1・3・1
	電話	047-422-0122
	駐車場	5 台
	交通	JR 船橋、京成船橋より徒歩 15 分、JR 船橋北口より京成バス千葉セントラル「飯山満駅」、「北習志野駅」行き他「市場 3 丁目」下車徒歩 5 分
	施設	相撲場、第一武道場、第二武道場、会議室
北習志野近隣公園	場所	習志野台 3・4・1
	施設	テニスコート(砂入人工芝 6 面) ※平成 26 年 3 月 20 日より生涯スポーツ課所管となる
高根木戸近隣公園	場所	高根台 5・3・1
	施設	テニスコート(砂入人工芝 3 面) ※平成 26 年 3 月 20 日より生涯スポーツ課所管となる
行田運動広場	場所	行田 2・11・1
	施設	多目的広場 ※平成 28 年 5 月 1 日から利用開始
高瀬下水処理場	場所	高瀬町 56・1
上部運動広場	施設	多目的広場 ※平成 28 年 10 月 5 日から利用開始

ま ち か ど ス ポ ー ツ 広 場	中山競馬場古作第二駐車場	
	みのり台調整池	バスケットゴール
	海神川左岸	スライドベンチ、パラレルハンガー
	海神川右岸	懸垂平行棒、バネ付平均台
	三田(団地分)	
	飯山満	
	三咲	
	夏見台	芝生広場、バスケットゴール、トイレ
	旭町	芝生広場、トイレ
	月見台	
	金杉	トイレ
	三山	腹筋ベンチ、トイレ
	田喜野井	トイレ
	大神保町	駐車場(14 台)、トイレ、多目的広場
	古和釜町	駐車場(9 台)、トイレ、多目的広場
	大穴	駐車場(36 台)、フットサルゴール、トイレ
	高瀬町	駐車場(166 台)、野球場(1 面)、球技場(1 面)、少年野球場(4 面)、トイレ
	豊富	駐車場(47 台)、少年野球場 2 面、トイレ
	藤原	駐車場(8 台)、トイレ、多目的広場

7 年度別施設利用状況

1) ふなスポ活き生きパークパートナーズグループ所管

(人)

施設 \ 年度		平 30	令元	令 2	令 3	令 4	令 5	令 6
運動公園	体育館	93,536	82,069	51,600	66,828	96,195	105,038	94,510
	会議室	6,659	6,020	733	4,135	12,567	11,904	7,313
	陸上競技場	48,644	24,805	21,578	53,928	60,108	64,780	43,950
	野球場	18,315	20,074	12,993	17,840	18,471	31,656	30,764
	庭球場	49,281	49,171	42,287	48,459	51,663	56,736	50,889
	弓道場	13,434	12,990	9,849	11,412	4,948	13,165	13,018
	トレーニング場	37,880	35,239	13,997	22,254	29,085	31,677	37,491
	プール	122,214	124,998	0	0	98,389	120,776	115,384
	自由運動広場ほか	18,546	18,605	12,424	14,988	17,507	18,878	16,713
	小計	408,509	373,971	165,461	239,844	388,933	454,610	410,032
法典公園（ グラスポ）	多目的広場	28,497	34,714	15,977	17,625	25,858	25,438	21,059
	球技場	38,829	38,306	36,914	35,608	43,732	24,141	46,573
	庭球場	93,417	90,458	75,185	85,144	83,098	75,628	80,858
	集会所	17,851	15,809	10,466	22,633	38,711	24,842	27,274
	小計	178,594	179,287	138,542	161,010	191,399	150,049	175,764
合計		587,103	553,258	304,003	400,854	580,332	604,659	585,796

※令和 3 年 1 月から、ふなスポ活き生きパークパートナーズグループによる指定管理。

※令和 2・3 年度の運動公園プールは、新型コロナウイルス感染症の影響により中止。

※令和 6 年 10 月 1 日～令和 7 年 3 月 31 日は、陸上競技場第2種公認更新工事及び点検のため使用中止。

2) ふなばしスポーツ健康パートナーズ所管

(人)

施設 \ 年度		平 30	令元	令 2	令 3	令 4	令 5	令 6
総合体育館 (船橋アリーナ)	メインアリーナ (控室含む)	270,008	252,035	94,534	130,725	269,635	314,649	154,101
	サブアリーナ	44,591	52,183	21,883	37,123	42,881	44,271	40,636
	多目的室	51,058	49,030	31,766	35,628	47,759	48,948	46,984
	弓道場	10,857	9,870	6,268	5,145	7,902	8,593	9,504
	リズムエクササイズ室	58,108	47,051	10,513	21,780	28,015	27,727	32,469
	会議室(大・小会議 室・和室含む)	37,569	36,196	20,843	23,325	35,092	37,188	34,480
	多目的運動広場 (第 2 駐車場)	6,308	4,208	1,970	2,530	15,614	15,129	2,874
	トレーニング室	93,777	82,687	25,014	31,936	61,844	71,398	79,557
	体力測定室	1,940	1,811	539	1,137	1,660	1,860	2,248
	卓球室	18,330	15,369	5,279	7,784	10,733	11,718	12,628
	プール	131,729	114,652	38,705	68,074	100,173	107,763	112,282
	浴室	27,174	33,642	10,542	16,759	23,564	26,292	26,579
	小計	751,449	698,734	267,856	381,946	644,872	715,536	554,342
武道センター	第一武道場	45,877	42,790	22,205	23,207	34,831	36,225	38,984
	第二武道場	28,703	26,509	17,974	17,721	26,162	26,310	24,620
	相撲場	3,946	3,215	1,782	2,689	3,079	2,781	2,936
	会議室	15,995	13,477	7,869	11,160	19,215	15,766	21,184
	小計	94,521	85,991	49,830	54,777	83,287	81,082	87,724
合計		845,970	784,725	317,686	436,723	728,159	796,618	642,066

※令和 2 年度まで、船橋市文化・スポーツ公社による指定管理。

※令和 3 年度から、ふなばしスポーツ健康パートナーズによる指定管理。

3) 生涯スポーツ課所管

(人)

施設 \ 年度		平 30	令元	令 2	令 3	令 4	令 5	令 6
若松公園	野球場	31,588	33,191	18,128	37,174	52,763	31,562	35,286
	庭球場	8,161	8,307	7,058	8,716	12,205	6,610	6,800
	小計	39,749	41,498	25,186	45,890	64,968	38,172	42,086
その他の施設	夏見町1丁目公園	公園として改修						
	高瀬町	野球場	19,709	19,321	10,415	24,314	20,539	18,130
		少年野球場	52,137	49,957	36,528	53,219	55,683	56,292
		球技場	16,400	16,183	13,741	17,135	15,216	15,142
		小計	88,246	85,461	60,684	94,668	91,438	90,097
	豊富まちかどスポーツ広場	20,912	21,136	13,695	22,330	20,583	18,049	22,383
	北習志野近隣公園	53,979	54,592	47,074	49,801	49,954	49,017	53,700
	高根木戸近隣公園	29,425	31,907	21,483	20,834	22,657	20,212	14,725
	行田運動広場	26,165	26,928	18,266	24,367	25,554	26,521	25,868
	高瀬下水処理場上部運動広場(タカスポ)	56,012	57,424	37,701	50,155	56,593	70,919	66,139
	小計	274,739	277,448	198,903	262,155	266,779	274,815	276,538
	合計	314,488	318,946	224,089	308,045	331,747	312,987	318,624

V 文化・芸術の振興

1 文化振興

1) 沿革

本市は首都圏の中核都市として発展し市民の文化活動も活発で、現在、本市の「市民力」の一翼を担う各種文化団体が昭和 30 年代以降次々誕生した。

音楽分野では、男声合唱団 HG メンネルコール(昭和 22 年結成)が中心となり、昭和 30 年に「船橋市合唱団連絡協議会」が結成された。また同年には、ボーイスカウトの音楽隊から発展した「船橋吹奏楽団」も結成された。その後、市立船橋高校の OB から「アルファモニック吹奏楽団」、前原小学校 OB から「ウィンドミルオーケストラ(平成 9 年度習志野市へ登録移動)」、法田中学校 OB から「船橋市交響吹奏楽団」がそれぞれ結成されている。昭和 56 年には「船橋ジュニアオーケストラ」、昭和 58 年には、「さざんか少年少女合唱団」が発足し、青少年の音楽文化の振興を図っている。

美術分野では、昭和 37 年にはプロとアマチュアの美術作家により結成された「船橋市美術連盟」、昭和 58 年には、「船橋市写真連盟」が結成された。

伝統芸能に関する分野では、昭和 38 年「船橋市日本舞踊連盟」、41 年「船橋市民謡民舞連合会」、53 年「船橋市華道連盟」、54 年「船橋市三曲協会」、「船橋市謡曲連合会」、「船橋市茶道連盟」、61 年「船橋市吟剣詩舞連合会」などが設立された。

子供の文化にかかわる団体としては、昭和 50 年に「船橋地区アマチュア人形劇連絡会」、「船橋子ども劇場」が世代を超えて結成されている。

これらの文化団体は、「美術展覧会」、「美術連盟会員展」、「合唱祭」、「合唱講習会」、「いけばな展」、「日舞祭」、「三曲祭」、「写真展」、「写真連盟会員展」、「民謡民舞連合会春季大会」、「謡曲大会」、「吟剣詩舞大会」、「初春茶会」などを主催・教育委員会と共催しているほか、船橋アリーナの開館にともなって開催された「千人の音楽祭」(平成 6 年より)等の推進役として、船橋市の文化振興にかかわっている。

文化の普及・振興の基盤である施設面では、昭和 53 年に「市民文化ホール」、平成 5 年には「市民ギャラリー」、「茶華道センター」が、平成 15 年には JR 船橋駅南口のフェイスビル内に「市民文化創造館」(きららホール)が開館した。

昭和 63 年には「船橋市文学賞」を始め、市内在住・在勤・在学の方が応募する小説・児童文学・詩・短歌・俳句の 5 部門毎に、各選者が選出した作品を、「船橋市文学賞作品集」として毎年刊行しており、市民の方から好評を得ている。また、文学賞受賞者(小説・児童文学・詩)の中からは「小説現代新人賞」をはじめとして、全国的な「賞」を受賞した者も出ており、市内の文芸愛好者たちの目標となっている。

文化を通じた国際交流としては、姉妹都市の米国ヘイワード市、デンマーク王国オーデンセ市、友好都市の中国西安市と様々な形で行ってきた。平成 11 年にはオーデンセ市へ 146 名の文化交流使節団を派遣した。西安市とは、昭和 63 年に友好交流促進合意書調印を記念して開催したシルクロード囲碁大会を契機として、毎年交互に国際親善囲碁大会を開催し、平成 11 年で 10 回を数え、その後は民間交流へと発展している。

文化課は平成 3 年 4 月に新設され、「ロビーコンサート」(平成 5 年より)のほか、「音楽でまちを元気に！」をテーマに掲げ、「千人の音楽祭」や「ふなばしミュージックストリート」(平成 26 年より)、公民館等での「地域ふれあいコンサート」を「ふなばし音楽フェスティバル」として開催している。平成 26 年からは、市公認の路上ライブである「まちかど音楽ステージ」を実施するなど、地域の文化振興を図っている。また、平成 29 年 3 月には、今後の船橋市における文化振興の進むべき方向を示すことを目的として「船橋市文化振興基本方針」を策定し、本市の文化施策を総合的に推進するため「船橋市文化振興推進協議会」を設置した。

令和 4 年 3 月、市民が「ふるさと船橋」に親しみを感じながら心豊かな生活を送れるよう、第 1 次方針期間の取

組とその成果を踏まえながら「第2次船橋市文化振興基本方針」を策定した。

2) 文化団体(R6.4.1)

団 体 名	発足年	会員数	活 動 内 容
船橋市合唱連盟	昭 30	680	当初 15 団体で結成され、「船橋市合唱祭」を開催している。その他、広く市民に呼びかけ、合唱講習会を行っている。
船橋吹奏楽団	昭 30	50	定期演奏会のほか吹奏楽コンクール等への参加、文化ホールの自主事業等、多くの市の行事に出演しているほか、小学生との合同練習も行っている。
船橋市美術連盟	昭 37	282	毎年、市主催事業の「船橋市美術展覧会」、教育委員会との共催事業の「会員展」などを開催している。
船橋市日本舞踊連盟	昭 38	65	市内各流派合同で発足し、例年「船橋市日舞祭」を開催している。
船橋市民謡民舞連合会	昭 41	87	民謡民舞連合会大会の実施、市民まつりへの参加や、支援学校の子供たちと共に民謡を楽しむなど、教育普及活動も行っている。
船橋市史談会	昭 42	19	「郷土史講演会」、「文化財めぐり」開催のほか、多くの郷土資料の調査・発行を行っている。
アルファモニック 吹奏楽団	昭 49	33	市立船橋高校吹奏楽部 OB を中心に発足し、年 1 回の定期演奏会の他、サンデーコンサート等を開催している。
船橋子ども劇場	昭 50	133	6 の地域センターを軸にして、鑑賞・体験事業を通して地域の人のつながりをつくる活動を行っている。
船橋地区アマチュア 人形劇連絡会	昭 50	33	6 のアマチュア人形劇団により組織され、訪問公演を独自に行う他、「アマチュア人形劇フェスティバル」を開催し、近隣市を含め、活発な活動を行っている。
船橋市華道連盟	昭 53	170	市主催のいけばな展が契機となり、各流派合同で設立された。以後、「いけばな展」と連盟主催の「船橋華道展」を毎年行っている。
船橋市三曲協会	昭 54	26	箏・尺八・三絃の愛好者により、邦楽の普及を目的として結成され、「船橋市三曲祭」を開催している。
船橋市茶道連盟	昭 54	67	流派をこえて茶道文化を普及するため発足した。年 5 回の「月釜茶会」の他、「初春茶会」を教育委員会との共催として毎年行なっている。
船橋市謡曲連合会	昭 54	56	謡曲を学ぶ同好の団体の親睦・研究のため発足した。教育委員会の共催で「謡曲大会」を実施するほか、教育普及にも努めている。
船橋フィルハーモニー 管弦楽団	昭 55	91	市民オーケストラとして、市内外での演奏活動をはじめ、学校などへの訪問演奏も行っている。
船橋ジュニアオーケストラ	昭 57	85	少年少女を中心とするアマチュアオーケストラとして音楽活動を行い、地域文化の普及向上と青少年の情操教育に寄与する。
湊町ばか面踊り保存会	昭 57	372	ばか面踊りの後継者を育成するとともに、市内外にばか面踊りの普及に努めている。

船橋市写真連盟	昭 58	58	「第 4 回船橋市写真展」出品者有志により結成され、会員展、撮影会等を定期的に開いている。市主催事業として「写真展」を開催。
船橋市吟剣詩舞連合会	昭 61	142	吟剣詩舞の活動を通して伝統芸能の普及を図っている。教育委員会との共催で「吟剣詩舞大会」を実施。連合会主催で「吟と舞の集い」を実施。
船橋市交響吹奏楽団	昭 61	56	法田中学校吹奏楽部 OB を中心に発足し、年 1 回の定期演奏会をはじめ、市内外でも演奏活動を行っている。
NPO 法人ふなばし 演劇鑑賞会	平元	1,856	市民文化ホールの会場を中心にして、年 6 回の演劇公演を通して優れた演劇鑑賞活動を実施している。
船橋市新舞踊連盟	平 3	90	新舞踊の普及・振興のため、地域での発表会や市民まつりへの参加などの活動を展開している。
ふなばし囲碁協会	平 4	32	公民館を中心とした囲碁サークルを中心に組織され囲碁の普及を図っている。つくば等の他市との囲碁大会の開催を通じて親善にも努めている。
船橋民話フェスティバル 連絡会	平 11	8	学校への民話の語りの出前など、民話活動の普及のための活動をしている。
船橋市芸術文化団体 協議会	平 14	226	船橋市内の芸術文化団体の連携を図り、芸術・文化に寄与している。
船橋ばか面おどり 友の会連絡会	平 17	26	誰でも気軽に自由に踊れる市民参加のばか面おどりにし、子孫に伝授するとともに子供の故郷を作ることを目的としている。
ふなばしウクレレ・ サークル連合会	平 17	93	ウクレレを通して、加盟サークルの交流と地域の音楽文化の向上に努めている。
船橋古典舞踊協会	平 18	21	古典舞踊を通して、伝統芸能の理解・船橋の文化の高揚に努めている。
船橋市大正琴協会	平 25	72	大正琴を通して、会員の交流を図るとともに、老人ホーム等の慰問を行うなど、地域社会の発展に寄与している。

3) 文化振興事業

文化を創造し発展させるのは、市民一人ひとりであり、その活動が活発に行われるよう支援することが必要である。

こうした市民の芸術文化活動に対して、市民参加型の文化事業を推進し、優れた芸術文化にふれる機会を増やすことを目的に各種の事業を開催している。

(1) 第 37 回船橋市文学賞

市内在住・在勤・在学・市内の公民館等で文芸活動に参加している方を対象に公募を行った。小説 34 編、児童文学 29 編、詩 38 編、短歌 14 編、俳句 20 編、合計で 135 作品の応募があり、文学賞 5 編、佳作 10 編が選ばれ、受賞作品を収載した第 37 回船橋市文学賞作品集を発行した。

また、文学賞募集に先立ち、小説部門の選者である森沢明夫氏による文学講座を開催した。

(2) 第29回ふなばし音楽フェスティバル

「ふなばしミュージックストリート」は、屋内外の会場で様々なジャンルの演奏を行い、船橋駅周辺を音楽で包み込み、大いに盛り上がった。

「音楽のまち・ふなばし 千人の音楽祭」についても、市内の小・中・高校や一般の音楽団体が一堂に会し、音楽を通して市民と交流することが出来た。

また、地域で音楽を楽しめる「地域ふれあいコンサート」については、14 会場で開催した。

	行 事 名	期 日	参加人数
1	第 11 回ふなばしミュージックストリート	10月19日～ 10月20日	8,045
2	ちよっとよりみちライブ vol.234 心に響くモリンホール(馬頭琴)の調べ	1月16日	132
3	アフタヌーンコンサート PIANORGAN ～ピアノと手回しオルガンによる音のファンタジア～	1月18日	231
4	30th BAND STAND FUNABASHI 社会人ビッグバンドジャズの祭典！	1月19日	643
5	宝くじ文化公演 吉田兄弟×レ・フレール スペシャルコラボコンサート	1月25日	941
6	第 32 回音楽のまち・ふなばし 千人の音楽祭	2月2日	1,570
7	ふらっと横丁ライブ FUNABASHI BAYSIDE JAZZ	2月8日	265
8	ちよっとよりみちライブ vol.235 Bravi Trombe!!コンサート 春うらら～トランペットトリオとピアノで織り成す春の響き～	3月20日	172
9	まちかど音楽ステージ	5月～12月 (月2回)	970
10	地域ふれあいコンサート		—
	① とよとみジョイフルコンサート Trio Amichi フルート・ファゴット・ピアノが奏でる春をよぶ調べ	2月1日	100
	② デキシードランドジャズの魅力	2月1日	143
	③ 篠笛とギターのコンサート～和と洋の奏～	2月8日	180
	④ 歌にのせて～昭和から令和へ～	2月8日	99
	⑤ ジャズで聴く映画音楽の世界	2月15日	162
	⑥ 冬の陽だまりで聴く“こころ歌”	2月15日	125
	⑦ 木管三重奏が紡ぐ早春の調べ	2月15日	166
	⑧ ゴスペルコンサート～あなたに届けたい！！歌声と笑顔を～	2月15日	120
	⑨ 春を待つピアノの調べ～クラシックから映画音楽まで～	2月22日	362

⑩ Classic&World Music 魅惑の 10Strings	2月22日	284
⑪ Bon Voyage！ ～ミュージカル音楽で巡るワールドクルーズ～	2月23日	122
⑫ 春のアフタヌーンコンサート	3月1日	126
⑬ Jazz&Strings ～ミュージカルの名曲を弦楽器のサウンドにのせて	3月1日	149
⑭ 三田ふれあいコンサート	3月2日	113

(3) ロビーコンサート

毎月(8月を除く)第3水曜日に市役所ロビーにおいて、「昼の憩いのひととき」として、市民及び職員を対象に爽やかな音楽を提供し、市内の音楽関係者の発表の場及び音楽普及活動の一つとした。

出演者数 18 人(11 組)、観覧者数 1,030 人。

(4) 文化活動普及事業

公益財団法人船橋市公園協会にコーディネート業務を委託し、アーティスト等を小中学校等 20 校に派遣し授業を行うことで、子供たちが文化活動に直接触れ合う機会を設け、文化を身近に感じてもらうとともに、豊かな心や創造性を育む機会を提供した。さらに、アーティストが市内学校で授業を行うだけでなく、制作した作品を市内施設に展示をする、鑑賞、制作、作品展示までを児童生徒が経験できるプログラム「アーティスト・イン・スクール」を実施した。彫刻家の関口恵美氏を講師に招き、高根台第二小学校 6 年生に授業を実施。児童が制作した作品は「HOMEー思い出と未来が集う場所ー」と題し、高根台公民館に講師の作品と共に展示をした。

(5) 所蔵作品活用事業

令和 6 年度船橋市出張美術展として、郷土資料館にて「四季を奏でる ～旧吉澤野球博物館収蔵美術品を中心に～」、飛ノ台史跡公園博物館にて「画家のメ(目・眼)、学者のメ(目・眼)ー柴宮忠徳の水彩画ー」を開催した。また、「令和 6 年度 アレも、コレも、船橋市所蔵作品展 ーふなばしアートカードになりましたー」を公益財団法人船橋市公園協会との共催で、市民ギャラリーを会場に開催し、「ふなばしアートカード」に掲載された市所蔵作品 44 点を展示した。

事業名	開催日	会場
令和 6 年度船橋市出張美術展「四季を奏でる ～旧吉澤野球博物館収蔵美術品を中心に～」	6月22日～7月3日	郷土資料館
令和 6 年度船橋市出張美術展「画家のメ(目・眼)、学者のメ(目・眼)ー柴宮忠徳の水彩画ー」	9月28日～10月14日	飛ノ台史跡公園博物館
「令和 6 年度 アレも、コレも、船橋市所蔵作品展 ーふなばしアートカードになりましたー」	12月4日～12月15日	市民ギャラリー

(6) 文化団体との事業(主催)

1) 第 47 回船橋市三曲祭

箏・三絃・尺八の愛好家により結成された「船橋市三曲協会」により昭和 52 年から年 1 回開催。入場者数 400 名。

2) 第 60 回船橋市日舞祭

市内各流派合同で発足された「船橋市日本舞踊連盟」により昭和 38 年から年 1 回開催。各流派により幅広く実施された。入場者数 500 名。

3) 第 47 回船橋市いけばな展

昭和 54 年から第 1 回開催。華道を学ぶ方の発表の場であるとともに、市民がいけばなに触れて親しむことで、日本の伝統文化である華道を伝承し芸術文化の振興に寄与している。出瓶数 192 点、来場者数 1,302 人。

4) 第 62 回船橋市美術展覧会「市展」

昭和 38 年から年 1 回開催。市民から「市展」の愛称で親しまれている。年々個性豊かな作品が増加し、市民の関心も高まっている。第 1 部日本画 27 点、第 2 部洋画 167 点、第 3 部彫塑 12 点、第 4 部工芸 34 点、第 5 部書道 97 点、計 337 点の出品があった。入場者数 1,970 人。

5) 第 70 回船橋市合唱祭

「船橋市合唱連盟」との共催で昭和 29 年より毎年 1 回開催。市民に合唱の楽しさを紹介し、合唱団体の相互の交流を図ることを目的に開催している。席は終日自由席とし、中学生から一般まで幅広い団体の出演があった。節目となる 70 回目を迎え、規模を拡大し、2 日にわたって開催した。入場者数 408 人。

6) 第 46 回船橋市写真展

アマチュア写真家の発表・交流の場として昭和 54 年から毎年開催している。第 1 部(モノクロ単写真の部) 87 点、第 2 部(カラー単写真の部) 188 点、第 3 部(組写真の部) 47 点、第 4 部(写真集の部) 19 点、委嘱作品 1 点、招待作品 13 点、参考作品(写真集) 6 点、計 361 点の出品があった。入場者数 1,087 人。

7) 野外彫刻設置一覧

文化の香り高い街づくりを目指し、文化都市としての景観、環境の美化整備をはかるために、市内の公共施設、公園、駅前広場に野外彫刻 25 体を設置している。

年度	作 品 名	設 置 場 所	製 作 者	
昭 56	ふれあい	中央公民館前広場	菊池 一雄	新制作派協会会員・毎日美術賞・東京芸術大学名誉教授
昭 57	希 望	天沼弁天池公園	川村 栄	日展会友・日本彫塑会会員
昭 58	新 風	運 動 公 園	富永 直樹	文化勲章・文化功労者・日本芸術院会員・社団法人日展顧問・旧東京美術学校卒業
昭 59	慈 愛	御 滝 公 園	草野 慎	自由美術協会会員
〃	登 竜 童 子	〃	矢貫 正夫	創型会同人・日本美術家連盟会員
昭 60	識（しき）	薬 円 台 公 園	伊藤礼太郎	県美術会理事・新制作協会会員
〃	英 知	〃	鈴木 弘	元日調会員・県展会員・船橋市美術連盟会員
昭 61	歓 び	JR 船橋駅 北口広場	大須賀 力	社団法人日展参与・旧東京美術学校卒業
〃	前 進	市庁舎玄関前	神野 義衛	日展参与・千葉県美術会理事長
昭 63	呼びかけの像	北習志野近隣公園	長谷川 昂	社団法人日展会員審査員・会員賞・文展特選無鑑査・日本国際美術展グランプリ金賞
〃	瑞 雲	小 室 公 園	安西 順一	日本彫刻会会員・仏教美術会会員
〃	やすらぎ	医 療 センター	堀 豊之	日展審査員
平 2	海からの風	本町中央公園	柴田 良貴	日本彫刻会会員・日展会員
〃	かがやき	JR 東船橋駅 北口前	久保田倅通	社団法人日展評議員・総理大臣賞・日本彫刻会会員・千葉県美術会理事長
〃	翔（しょう）	二 宮 出 張 所	上野 弘道	千葉大学教授・日展評議員・日本彫刻会会員・日本彫刻会運営委員・白日会会員・千葉県美術協会理事
〃	明日を見つめて	高根木戸近隣公園	小比賀 強	千葉県美術会理事・日本彫刻会会員・日展会友
平 3	風 光 る	総合教育センター	雨宮 敬子	日本芸術院会員・日本芸術院賞・社団法人日展常任理事・総理大臣賞・日本彫刻会常任理事・新樹会展招待・中原悌二郎賞優秀賞

〃	まなざし	勝間田公園	久保 浩	社団法人日展評議院・日本彫刻会運営委員・ 日彫賞・西望賞・千葉県美術会常任理事
平4	虹の子	ふなばし三番瀬 海浜公園	青木三四郎	新制作協会会員・歩会会員
〃	森の精	上山公園	石橋 亘	千葉県美術会会員・歩会会員
平5	蒼(そう)	総合体育館	佐藤 忠良	芸術選奨励賞・新制作派協会会員・ 毎日芸術賞・中原悌二郎賞・国展賞・ 現代日本美術展佳作賞・高村光太郎賞
平6	大地の芽	北総鉄道 小室駅前広場	堀内 健二	新制作協会会員
平7	未来への花束	北図書館前	綿引 道郎	社団法人二科会評議員・文部科学大臣賞・ ロダン大賞展特別優秀賞・ 広島市立大学名誉教授
平8	共生	北習志野駅前広場	若林 功	日本美術家連盟会員・歩会会員・ 日本建築美術工芸協会会員
平9	悠久の流れ	北部公民館前広場	酒井 良	日本美術家連盟会員・新制作協会会員

※作品の保守管理のため、定期的にメンテナンス(点検・修・清掃)を行っている。

2 文化財保護

1) 沿革

本市は、昭和35年(1960年)頃を契機に首都圏の中核都市として急激な発展をとげ、それに伴う地域社会の変貌の中で、文化財も少なからず影響を受けてきた。そのため市では文化財の保存や調査について対策を講じるため、昭和39年4月に文化財保護条例を施行し、文化財審議会委員を委嘱して文化財の指定、保護、伝承を積極的に取り組んできた。

【指定・登録文化財】

現在市内には、国指定文化財1件、県指定文化財9件、市指定文化財38件、国登録文化財1件の49件の文化財が指定・登録されており、文化財の調査および保存と活用を推進している。

【保護・調査】

令和6年3月に策定した史跡取掛西貝塚保存活用計画に沿って、取掛西貝塚保存事業を実施。国庫補助金を活用し、1件の史跡用地(1,050.01m²)を取得した。

文化財保護事業として、船橋市文化財保護事業補助金交付要綱に基づき、指定文化財等に対する管理伝承補助事業や緊急修繕等補助事業を実施している。緊急修繕等補助事業においては、「飯山満町大宮神社の神楽」で使用する神楽殿の修繕、「梯子乗りと木遣り歌」で使用する梯子作成費等の計2件の補助事業を実施した。

令和6年度の埋蔵文化財保護業務は、埋蔵文化財取扱いにかかる文書照会・回答は民間事業・市公共事業あわせて998件であった。取り扱いを判断するための試掘を52件実施し、埋蔵文化財包蔵地内の土木工事届出・通知を千葉県教育委員会へ257件進達、工事立会を110件実施した。発掘調査は、確認調査および本調査を合わせて32件行った(埋蔵文化財調査事務所実施)。

【普及・活用】

令和6年度も引き続き、文化財の周知・活用のための取り組みを行った。

○ 講座等

専門家や大学教授を招いた取掛西貝塚講演会を2回実施し、出前授業や出前講座等13か所に講師を派遣した。

○ 文化財・遺跡説明板

市指定文化財「木造毘沙門天立像・板碑」、「大仏追善供養」の文化財説明板2基について建替え・差替えを実施し、「飯山満東遺跡」(芝山中学校)等市内3か所に遺跡説明板を設置した。

○ ふなばし歴史・文化クイズラリー

船橋駅周辺に設置されている遺跡説明板や文化財説明板等を対象とした「ふなばし歴史・文化クイズラリー」を実施し、文化財の周知活動を行った。

2) 埋蔵文化財調査事務所

(1) 沿革

平成 7 年 4 月 1 日 (財)船橋市文化・スポーツ公社に埋蔵文化財センターを設置。

平成 14 年 4 月 1 日 組織改編により埋蔵文化財調査事務所(文化課の所属)を開設し、埋蔵文化財センターと併設。

平成 15 年 4 月 1 日 (財)船橋市文化・スポーツ公社の埋蔵文化財センターを廃止し、埋蔵文化財調査事務所に一本化。

所在地	船橋市二和東 5-32-17		
面 積	508.95 m ²	1 階	事務室、整理作業室(254.61 m ²)
		2 階	整理作業室、図書室(254.34 m ²)
構 造	鉄筋コンクリート造 地上 2 階		

(2) 業務概要

埋蔵文化財の調査・保護を図ることを目的に、市内における埋蔵文化財の発掘調査、整理分析作業、報告書の刊行等の業務を行い、本年度も豊富な調査成果を得た。国史跡に指定された取掛西貝塚保存事業では令和 3 年度から継続研究を開始、炭化種実など自然遺物の分析を進め、『史跡取掛西貝塚 調査研究報告 1 ～植物遺体特集～』を刊行した。

・令和 6 年度は確認調査 21 件、確認・本調査 4 件、本調査 7 件を実施し、現地見学会を 2 回、現地見学授業を 2 回実施した。

・発掘調査報告書は『令和6年度船橋市内遺跡発掘調査報告書』、『川ノ上遺跡(9)』、『坂ノ上遺跡(1)』、『東中山台遺跡群(85)』、『夏見台遺跡(79)』、『佐倉道南遺跡(9)』、『平成 27・28 年度船橋市市費単独事業遺跡発掘調査報告書』の合計 7 冊を刊行し、船橋市内の考古学研究に寄与する資料を提示することができた。

令和 6 年度 発掘調査の様子



印内台遺跡群(92)発掘調査の様子



川ノ上遺跡(10)(芝山東小)見学会の様子

3) 文化財調査のあゆみ

(1) 埋蔵文化財発掘調査

番号	遺跡の名称	調査の時期				遺跡の位置と調査の概要
			年	月		
1	金堀台貝塚 (かねほりだいかいづか)	昭	33	3		豊富町。縄文時代後～晩期の貝塚・集落跡。船橋市史編纂委員会が調査。 豊富台遺跡群(遺跡番号22)
2	藤原北貝塚 (ふじわらきたかいかいづか)	昭	37	9		藤原1丁目。縄文時代前期の貝塚・集落跡。藤原台遺跡群(遺跡番号151)
3	塚田貝塚 (つかだかいかいづか)	昭	38	12		前貝塚町。縄文時代中～後期の貝塚・集落跡。県営水道施設建設に伴う調査。(遺跡番号111 現名称「前貝塚堀込貝塚」)
4	前貝塚堀込貝塚 (まえかいかいづかほりごめかいかいづか)	昭 平	60 4 9 13 27 27 28 28 29	5 11 11 7 3 8 6 8 5	第1次 第2次 第3次 第4次 第5次 第6次 第7次 第8次確認 第8次	前貝塚町・行田町。縄文時代前期・中期・後期の集落跡の一部を調査。竪穴住居跡、小竪穴などを検出し縄文土器、石器等が出土した。 (遺跡番号 111)
5	上飯山満貝塚 (かみはさまかいかいづか)	昭	40	8		芝山1丁目。縄文時代中期の集落跡。 (遺跡番号57 現名称「上飯山満南貝塚」)
6	夏見台遺跡 (なつみだいせき)	昭 平	41 49 50 55 56 62 63 2 3	12 1 2 4 11 6 9 11 1	第1次 第2次 第3次 第4次 第3次－Ⅱ 第5次 確認調査 県調査地点 第6次	夏見台1・2・3丁目、夏見3・4・6丁目。旧石器時代、弥生時代、古墳時代～奈良・平安時代にかけての集落跡で竪穴住居跡、石製模造品工房跡を確認。その他、多数の土器が出土した。また、和同開珎が住居跡から出土し、注目を浴びた。夏見台遺跡群を構成する遺跡の一つ。(遺跡番号93)

番号	遺跡の名称	調査の時期				遺跡の位置と調査の概要
			年	月		
6	夏見台遺跡 (前ページより)	平	3	12	第7次	
			4	1	第8次	
			5	8	第9次確認	
			7	1	第11次	
			7	3	第10次	
			7	9	第12次	
			8	5	第13次確認	
			8	5	第14次	
			9	4	第15次	
			9	5	第16次	
			9	7	第17次	
			9	7	第18次	
			10	10	第19次	
			11	4	第21次	
			11	8	第20次	
			11	10	第22次	
			12	4	第23次	
			12	8	第24次	
			12	12	第25次	
			13	4	第26次	
			13	5	第26-2次	
			13	5	第27次	
			14	4	第28次	
			14	4	第29次	
			14	5	第30次	
			15	9	第31次	
			16	3	第32次	
			16	6	第33次	
			16	8	第34次	
			17	4	第35次	
			17	5	第36次	
			18	1	第37次	
			18	2	第38次	

番号	遺跡の名称	調査の時期				遺跡の位置と調査の概要
			年	月		
6	夏見台遺跡 (前ページより)	平	18	8	第39次	
			18	11	第40次	
			18	12	第41次	
			19	1	第42次	
			19	2	第43次	
			19	2	第44次	
			19	4	第45次	
			19	9	第13-2次確認	
			19	9	第46次	
			19	11	第47次	
			20	1	第13次	
			20	4	第48次	
			20	10	第49次	
			22	8	第50次	
			23	1	第51次	
			23	4	第52次	
			23	5	第53次	
			24	4	第54次	
			24	4	第55次	
			24	6	第56次	
			25	5	第57次確認	
			25	5	第58次	
			25	7	第57次	
			25	11	第59次	
			26	3	第60次	
			26	8	第9次	
			27	12	第61次	
			28	3	第62次	
			28	4	第63次	
			28	5	第64次	
			28	11	第65次	
			29	11	第66次	
			30	10	第67次	

番号	遺跡の名称	調査の時期				遺跡の位置と調査の概要
			年	月		
6	夏見台遺跡 (前ページより)	令	元 元 元 2 2 2 3 3 3 3 5 5 6 6	10 10 12 6 8 8 8 8 10 10 10 7 10 9 10	第 68 次 第 69 次 第 70 次 第 71 次 第 72 次 第 73 次 第 74 次 第 76 次 第 77 次 第 75 次 第 78 次 第 79 次 第 80 次 第 81 次 第 82 次	
7	高根木戸遺跡 (たかねきどいせき)	昭	42	7		西習志野1丁目、高郷小学校敷地内。 縄文時代中期の集落跡で70余軒の 竪穴住居跡を検出。縄文土器と石器 が多数出土した。(遺跡番号51)
8	高根木戸北貝塚 (たかねきどきたかいづか)	昭 平 令	43 30 3 6	5 7 4 2	第 1 次 第 2 次 第 3 次 第 4 次	西習志野1丁目。縄文時代中期～後 期の集落跡。第1次地点では竪穴住 居跡12軒を確認。縄文土器、石器が 出土した。(遺跡番号50)
9	宮本台遺跡群 (みやもとだいいせきぐん)	昭 平	44 7 7 8 10 10 10 11 11 11	7 3 9 6 1 5 8 3 5 5	第 1 次 第 3 次 第 4 次 第 5 次 第 6 次 第 6-2 次 第 7 次 第 8 次 第 9 次 第 10 次	東船橋1～4丁目。縄文時代中・後期 の貝塚・集落跡および古墳時代中・後 期～奈良・平安時代の集落跡。第1次 調査では縄文時代後期の貝塚と竪穴 住居跡を検出し、縄文土器、石器、30 体近い人骨が出土した。 (遺跡番号87「宮本台貝塚」が該当)。 近年の発掘調査では、古墳時代の 石製模造品工房跡、古墳時代から奈 良・平安時代の竪穴住居跡、中・近世

番号	遺跡の名称	調査の時期				遺跡の位置と調査の概要
			年	月		
9	宮本台遺跡群 (前ページより)	平	11	5	第11次	の溝状遺構(道路跡)なども検出され、土師器・須恵器や中近世の陶磁器が出土し、溝状遺構からは多くの馬骨も出土している。
			11	7	第12次	
			12	8	第13次	
			12	11	第14次	
			12	12	第15次	
			13	2	第16次	
			13	6	第17次	
			13	7	第18次	
			13	10	第19次	
			13	11	第20次	
			14	3	第21次	
			14	4	第22次	
			14	7	第23次	
			14	7	第24次	
			14	12	第25次	
			14	12	第26次	
			15	3	第27次	
			15	7	第28次	
			15	12	第29次	
			16	2	第30次	
			16	2	第31次	
			16	2	第32次	
			16	2	第33次	
			16	3	第34次	
			16	4	第35次	
			16	6	第36次	
			16	7	第37次	
			17	1	第38次	
			17	4	第39次	
			17	4	第40-1次	
			17	5	第40-2次	
			17	9	第41次	
			17	12	第42次	

番号	遺跡の名称	調査の時期				遺跡の位置と調査の概要
			年	月		
9	宮本台遺跡群 (前ページより)	平	18	8	第 43 次	
			19	1	第 44 次	
			19	2	第 45 次	
			19	7	第 46 次	
			19	7	第 47 次	
			20	1	第 48 次	
			20	2	第 49 次	
			20	6	第 50 次	
			21	1	第 51 次	
			21	4	第 52 次	
			21	12	第 53 次	
			22	7	第 54 次	
			22	11	第 55 次	
			24	1	第 56 次	
			24	9	第 57 次	
			25	1	第 58 次	
			26	1	第 59 次確認	
			26	4	第 59 次	
			26	12	第 60 次	
			27	3	第 61 次確認	
			27	6	第 61 次	
			27	5	第 63 次	
			27	6	第 62 次	
			28	4	第 64 次	
			28	8	第 65 次	
			28	8	第 66 次	
			28	9	第 67 次	
			28	10	第 68 次	
			28	10	第 69 次	
			28	10	第 70 次	
			29	1	第 71 次	
			29	6	第 72 次確認	
			29	8	第 73 次	

番号	遺跡の名称	調査の時期				遺跡の位置と調査の概要
			年	月		
12	白井先 D 地点遺跡 (しろいさきでいーちてんいせき)	昭	45	9		小室町。古墳時代中・後期の集落跡。千葉ニュータウン造成のため県が調査。(遺跡番号1)
13	白井先 C 地点遺跡 (しろいさきしいーちてんいせき)	昭	45	9		小室町。古墳時代後期の集落跡。千葉ニュータウン造成のため県が調査。(遺跡番号2)
14	白井先 B 地点遺跡 (しろいさきびいーちてんいせき)	昭	45	9		小室町。古墳時代後期の集落跡。千葉ニュータウン造成のため県が調査。(遺跡番号3)
15	池谷津遺跡 (いけのやついせき)	昭	46	1		小室町。縄文時代後・晩期の集落跡。千葉ニュータウン造成のため県が調査。小室台遺跡群(遺跡番号7)
16	古和田台遺跡 (こわだだいいいせき)	昭 平 令	46 63 10 2	3 11 7 1	第1次 第2次 第3次	新高根1丁目、高根台東小学校の敷地内。縄文時代前期末の集落跡で竪穴住居跡9軒を確認。土製珠状耳飾、土器、石器が出土。(遺跡番号52)
17	柏上遺跡 (かしあげいせき)	昭 平	46 48 59 60 20	12 12 12 10 1	第1次 第2次 第3次 第4次 第5次	八木が谷町・みやぎ台4丁目。古墳時代中期の集落跡の一部を調査した。竪穴住居跡を確認、土器と石製品が出土した。近年の調査では縄文時代の土坑も検出している。(遺跡番号30)
18	夏見大塚遺跡 (なつみおおつかいせき)	昭 平	47 48 48 53 55 60 61 61 3 6 6	3 6 11 2 4 5 11 12 9 2 11	第1次 第2次 第3次 第4次 第5次 第6次 第7次 第8次 第9次 第10次 第11次	夏見2・3・5丁目、船橋中学校の東側一帯。弥生時代後期、古墳～平安時代の集落跡である。弥生時代～平安時代の竪穴住居跡、弥生時代の方形周溝墓などを確認し、土器が出土している。 船橋市を代表する弥生時代の集落跡として知られていたが、その後の調査では、和同開珎や中世前期の滑石製石鍋が出土し、注目を浴びた。夏見台遺跡群を構成する遺跡の一つ。

番号	遺跡の名称	調査の時期				遺跡の位置と調査の概要
			年	月		
18	夏見大塚遺跡 (前ページより)	平	9	5	第12次	(遺跡番号97)
			10	9	第13次	
			11	2	第14次	
			12	8	第15次	
			13	9	第16次	
			16	8	第17次	
			18	2	第18次	
			18	3	第19次	
			18	10	第20次	
			19	9	第21次	
			20	10	第22次	
			21	4	第23次	
			22	7	第24次	
			24	4	第25次	
			24	8	第27次	
			25	1	第26次	
			26	11	第28次	
			28	6	第29次	
			29	12	第30次	
			30	4	第31次	
			30	5	第32次	
			30	6	第33次	
			31	1	第34次確認	
			31	4	第34次	
		令	元	6	第35次	
			2	9	第36次	
			3	3	第37次	
			4	11	第38次	
			5	9	第39-1次	
			6	4	第39-2次	
			7	3	第40次確認	
19	八栄北遺跡 (やさかえきたいせき)	昭 平	47 27	7 1	第1次 第2次	夏見台2丁目、夏見台小学校の敷地内。縄文時代前期と古墳時代後期の

[illegible]

番号	遺跡の名称	調査の時期				遺跡の位置と調査の概要
			年	月		
20	印内台遺跡群 (前ページより)	平	12	10	第 27 次	
			12	8	第 28 次	
			13	1	第 29 次	
			13	5	第 30 次	
			14	2	第 31 次	
			14	10	第 33 次	
			14	12	第 32 次	
			14	10	第 34 次	
			15	5	第 35 次	
			15	10	第 36 次	
			16	1	第 37 次	
			16	2	第 38 次	
			16	7	第 39 次	
			16	3	第 40 次	
			16	8	第 41 次	
			16	11	第 42 次	
			17	7	第 43 次	
			17	12	第 44 次	
			18	2	第 45 次	
			18	2	第 46 次	
			18	5	第 44-2 次	
			18	7	第 47 次	
			18	10	第 48 次	
			19	9	第 49 次	
			19	11	第 50 次	
			21	1	第 51 次	
			21	2	第 52 次	
			22	6	第 54 次	
			22	7	第 53 次	
			22	8	第 55 次	
			23	1	第 56 次	
			23	4	第 57 次	
			23	5	第 58 次	

番号	遺跡の名称	調査の時期				遺跡の位置と調査の概要
			年	月		
20	印内台遺跡群 (前ページより)	平	23	6	第 59 次	
			24	1	第 60 次	
			24	2	第 61 次	
			24	9	第 62 次	
			25	2	第 63 次確認	
			25	5	第 63 次	
			25	9	第 64 次	
			25	12	第 65 次	
			27	8	第 66 次	
			27	12	第 67 次	
			29	1	第 68 次	
			29	4	第 69 次	
			29	11	第 72 次	
			29	11	第 73 次	
			30	2	第 70 次	
			30	3	第 71 次	
			30	3	第 74 次	
			30	4	第 75 次	
			30	12	第 76 次	
			31	4	第 77 次	
		令	2	1	第 78 次	
			2	5	第 79 次	
			2	9	第 81 次	
			2	11	第 80 次	
			3	6	第 82 次	
			3	11	第 83 次	
			3	12	第 84 次	
			4	3	第 85 次	
			4	3	第 86 次	
			5	3	第 87 次	
			5	3	第 88 次確認	
			5	4	第 88 次	
			5	10	第 89 次確認	

番号	遺跡の名称	調査の時期				遺跡の位置と調査の概要
			年	月		
20	印内台遺跡群 (前ページより)	令	5 6 6 6 6 6 7	11 1 6 10 11 12 2	第 90 次確認 第 91 次 第 90 次 第 92 次 第 93 次 第 94 次 第 95 次	
21	法蓮寺山貝塚 (ほうれんじやまかいづか)	昭	47	7		藤原1丁目。縄文時代前期、古墳時代、平安時代の集落跡の一部を調査。縄文時代・古墳時代・平安時代の竪穴住居跡等を検出し、縄文土器・石器、弥生土器、古墳～平安時代土師器などが出土した。現JR武蔵野線建設のため県が調査。 藤原台遺跡群(遺跡番号104)
22	下郷遺跡 (しもごういせき)	昭 平	47 16 19 19 20 21 25	8 9 8 9 2 9 11	第 1 次 第 2 次 第 3 次 第 4 次 第 5 次 第 6 次 第 7 次	藤原1丁目。縄文時代の竪穴住居跡を検出し、縄文土器が出土した。 藤原台遺跡群(遺跡番号105)
23	佐倉道南遺跡 (さくらみちみなみいせき)	昭 平 令	48 49 50 2 3 6 17 18 19 23 元	2 12 3 6 7 2 8 6 11 7 12	第 1 次 第 2 次 C 地点 確認調査 第 3 次 第 4 次 第 5 次確認 第 5 次 第 6 次 第 7 次 第 8 次	前原西4丁目。縄文時代早期・前期の集落跡の一部を調査。竪穴住居跡と貯蔵穴、炉穴等を検出し、土器、石器、クルミの炭化物が出土した。遺跡の東部では新たに縄文時代中期から後期の貯蔵穴がまとまって検出された。(遺跡番号86)

番号	遺跡の名称	調査の時期				遺跡の位置と調査の概要
			年	月		
23	佐倉道南遺跡	令	6	1	第9次	
24	飯山満東遺跡 (はさまひがしいせき)	昭 平	49 24	2 1	第1次(県) 第2次	芝山1丁目・飯山満町1丁目。縄文時代前期・中期の竪穴住居跡、墓と見られるピット群等を検出し、縄文土器・石器等が出土した。この調査で縄文時代前期に集落の特定の場所に墓域が作られていることが明らかとなり、当該期の集落研究上、重要な資料を提供した。(遺跡番号58)
25	新山遺跡 (しんやまいせき)	昭	50	2		中野木2丁目。縄文時代早期前半と中期の集落遺跡。竪穴住居跡3軒と貯蔵穴などを検出し、土器、石器が出土した。中野木台遺跡群(遺跡番号84)
26	八人割遺跡 (はちにんわりいせき)	昭 平	51 61 3 23	7 8 3 9	第1次 第2次 第3次 第4次	藤原8丁目。旧石器時代の遺跡。有舌尖頭器、ナイフ、ブレード等と、縄文時代中期の土器、石器が出土した。(遺跡番号100)
27	飛ノ台貝塚 (とびのだいかいづか)	昭 平 令	52 53 2 4 14 14 15 16 17 18 22 元 2 5 6	8 6 9 2 9 10 5 8 8 9 2 9 4 8 12	第1次 第2次 第4次 第3次 第5次 第6次 第7次(県) 第8次 第9次 第10次(県) 第11次(県) 第12次 第13次 第14次 第15次	海神3・4丁目、海神中学校及びその周辺。縄文時代早期後半と古墳時代後期の集落跡。住居跡、炉穴等を検出し、多数の土器、石器等が出土した。平成9年に船橋市指定史跡となった。(遺跡番号114)

番号	遺跡の名称	調査の時期				遺跡の位置と調査の概要
			年	月		
28	本郷台遺跡 (ほんごうだいいせき)	昭 平	52 58 61 4 4 6 7	12 2 4 1 9 10 2	第1次 第2次 第3次 第4次 第5次 第6次 第7次	西船5・6・7丁目、東中山1・2丁目。奈良・平安時代の集落遺跡(東中山台遺跡群と同一遺跡)。竪穴住居跡、火葬墓、木棺墓、道路状遺構を検出し、土器、陶器、鉄製品など多数が出土した。(遺跡番号152)
29	東中山台遺跡群 (ひがしなかやまだいいせきぐん)	平	3 3 3 4 6 6 6 8 8 9 9 10 10 11 12 13 13 13 13 13 14 14 15 15 15	7 9 11 7 8 9 12 1 4 1 10 4 10 2 5 1 1 2 4 7 12 7 8 2 5 6	第1次確認 第2次 第3次確認 第4次確認 第5次確認 第6次確認 第7次 第8次 第9次 第10次 第13次 第14次(県) 第11次 第12次 第15次 第16次 第17次 第18次 第19次(県) 第4次 第20次 第21次 第22次 第23次 第24次 第25次	西船5・6・7丁目、東中山1・2丁目。古墳時代、奈良・平安時代の集落遺跡と中世の遺跡。(第1・3・5・6次は本調査を「本郷台遺跡」の名称で実施している。)竪穴住居跡、掘立柱建物跡、火葬墓、土坑墓などを検出し、土器、陶器、鉄製品など多数が出土した。また、近年は、中世の掘込型屋敷や近世寺院の調査が行われ、注目を浴びた。

番号	遺跡の名称	調査の時期				遺跡の位置と調査の概要
			年	月		
29	東中山台遺跡群 (前ページより)	平	15	11	第26次	
			15	12	第27次	
			16	1	第28次	
			16	2	第29次	
			16	4	第30次	
			16	4	第32次	
			16	5	第31次	
			17	4	第33次	
			16	6	第34次	
			16	9	第35次	
			17	8	第36次	
			16	9	第38次	
			16	11	第37次	
			17	1	第39次	
			17	3	第40次	
			18	4	第41次	
			19	2	第45次	
			19	3	第44次確認	
			19	4	第43次	
			19	7	第42次	
			20	4	第47次	
			20	7	第46次	
			20	8	第48-1次	
			20	10	第48-2次	
			22	7	第49次	
			22	10	第50次	
			23	2	第51次	
			23	3	第52次	
			24	1	第53次	
			24	5	第54次	
			25	1	第55次確認	
			25	3	第56次確認	
			25	4	第55次	

番号	遺跡の名称	調査の時期				遺跡の位置と調査の概要
			年	月		
29	東中山台遺跡群 (前ページより)	平	25	7	第 56 次	
			25	8	第 57 次	
			25	8	第 58 次	
			26	2	第 59 次	
			26	8	第 61 次	
			26	11	第 60 次	
			27	2	第 62 次確認	
			27	6	第 62 次	
			28	2	第 63 次確認	
			28	5	第 63 次	
			28	8	第 64 次	
			28	12	第 65 次	
			29	2	第 66 次	
			29	3	第 67 次確認	
			30	3	第 68 次	
			30	3	第 69 次確認	
			30	5	第 70 次	
			30	6	第 69 次	
			30	9	第 72 次確認	
			30	10	第 71 次	
			31	1	第 73 次	
			31	4	第 72 次	
		令	元	6	第 74 次	
			元	7	第 75 次	
			2	5	第 76 次	
			2	11	第 77 次	
			2	11	第 78 次	
			2	12	第 79 次	
			3	1	第 44 次	
			3	7	第 82 次	
			3	10	第 80 次	
			3	11	第 83 次	
			3	11	第 81 次	

番号	遺跡の名称	調査の時期				遺跡の位置と調査の概要
			年	月		
29	東中山台遺跡群 (前ページより)	令	4 4 4 5 5 5 5 5 6 6 6 7 7	2 7 11 1 1 2 5 7 5 8 12 1 2	第84次 第80-2次 第67次 第84-2次 第85次確認 第86次 第85次 第87次確認 第88次 第89次確認 第90次確認 第90次 第89次	
30	鈴身遺跡 (すずみいせき)	昭	53	12		鈴身町。縄文時代後期の包蔵地。 (遺跡番号137 現名称「丸山遺跡(まるやまいせき)」)
31	沢之台遺跡 (さわのだいいいせき)	昭 平	54 11 14 15 16 21 25	4 6 6 4 7 2 12	第1次 第2次 第3次 第4次 第5次 第6次 第7次	七林町。縄文時代中期の集落跡。竪穴住居跡、小竪穴などを検出し、縄文土器、石器が出土した。 (遺跡番号64)
32	下郷後遺跡 (しもごうしろいせき)	昭	54	11		藤原1丁目。旧石器時代の石器ブロック、縄文時代早期の炉穴、前期の竪穴住居跡等を検出し、旧石器、縄文土器・石器等が出土した。 藤原台遺跡群(遺跡番号103)
33	薬園台北遺跡 (やくえんだいきたいせき)	昭	55	11		薬円台1丁目。縄文時代中期の集落遺跡。土坑を検出し、土器・石器が出土した。(遺跡番号75)
34	薬園台貝塚 (やくえんだいかいづか)	昭 平	55 31	11 3	第1次 第2次	薬円台1丁目。縄文時代後期を中心とした集落遺跡。住居跡、溝、貝塚等を

番号	遺跡の名称	調査の時期				遺跡の位置と調査の概要
			年	月		
34	薬園台貝塚 (前ページより)					検出し、土器、石器が出土した。 (遺跡番号76)
35	西の台遺跡 (にしのだいいせき)	昭	55 57	2 10	第1次 第2次	二和西1丁目。旧石器時代の石器ブロック、縄文時代早期の炉穴や竪穴住居跡、古墳時代前期の竪穴住居跡等を調査した。(遺跡番号47)
36	西福寺境内遺跡 (さいふくじけいだいいせき)	昭	56	2		宮本6丁目。県指定文化財「西福寺石造五輪塔」「西福寺石造宝篋印塔」が所在。 昭和56年に修復工事が行われ、宝篋印塔の下から蔵骨器(常滑焼壺2点)が発見された。 (遺跡番号147)
37	古作貝塚 (こさくかいづか)	昭	56 57 58 59 60 60 62	4 7 3 10 3 8 11	第1次 第1次 第2次 第3次 第3次 第3次 第4次	古作2丁目。縄文時代後期の竪穴住居跡を検出し、土器、石器等が出土した。(遺跡番号112)
38	小金下野牧捕込遺跡 (こがねしものまきとっこめいせき)	昭 平	56 20	5 9	第1次 第2次	咲が丘1丁目周辺。近世の小金下野牧の野馬除け土手の一部分を調査した。 (遺跡番号45)
39	中野木台遺跡 (なかのぎだいいせき)	昭 平	56 5 6 7 8 10 11 11 11 11	7 1 10 11 1 10 2 6 9 9	第1次 第3次 第2次 第4次 第5次 第6次 第7次 第8次 第9次 第10次	中野木1・2丁目。縄文時代中期の集落跡。竪穴住居跡、小竪穴を検出し、縄文土器、石器が出土した。また近年の調査では縄文時代早期の炉穴や竪穴状遺構が検出された。中野木台遺跡群を構成。(現在は、中野木台遺跡第2次を新山東遺跡第1次に読み替えている。)(遺跡番号80)

番号	遺跡の名称	調査の時期				遺跡の位置と調査の概要
			年	月		
39	中野木台遺跡 (前ページより)	平	13	5	第10-2次	
			12	7	第11次	
			12	9	第12次	
			13	1	第12-2次	
			13	7	第13次	
			14	3	第14次	
			15	7	第15次	
			20	6	第16次	
			21	7	第17次	
			26	10	第18次確認	
			27	5	第18次	
			28	2	第19次確認	
			28	4	第20次	
			28	5	第19次	
			29	4	第21次	
			29	6	第22次	
			29	11	第23次	
			30	1	第18-2次	
		令	2	5	第24次	
			5	11	第25次確認	
			6	6	第25次	
			6	7	第26次	
40	海神台西遺跡 (かいじんだいにしいせき)	昭	56	12	第1次	西船2丁目・海神5丁目。旧石器時代並びに古墳時代、奈良・平安時代の集落跡。古墳時代から奈良・平安時代の竪穴住居跡を検出し、旧石器、古墳時代～奈良・平安時代の土師器・須恵器が出土した。また古墳時代の方形墳墓から破砕された須恵器大甕が出土している。(遺跡番号145)
			57	10	第2次	
			59	7	第3次	
			60	2	第4次	
		平	3	1	第5次	
			3	10	第6次	
			4	8	第7次	
			4	9	第8次	
			7	7	第9次	
			9	10	第10次	
			10	3	第10-2次	

番号	遺跡の名称	調査の時期				遺跡の位置と調査の概要
			年	月		
40	海神台西遺跡 (前ページより)	平	11	1	第10次	
			12	11	第11次	
			14	4	第12次	
			14	5	第13次	
			15	10	第14次	
			16	7	第15次	
			18	9	第16次	
			24	10	第17次	
			26	5	第18次	
			26	7	第19次	
			28	1	第20次	
			29	7	第21次	
			30	7	第22次	
		令	5	5	第23次確認	
			6	3	第24次	
41	飯山満台遺跡 (はさまだいいせき)	昭	57	4	第1次	飯山満町1丁目周辺。旧石器時代遺物集中区域と、縄文時代中期の竪穴住居跡と近代の溝を検出。石器、土器、陶器などが出土した。(現在は、飯山満台遺跡第1次を飯山満西遺跡第1次、飯山満台遺跡第2次を川ノ上遺跡第1次、飯山満台遺跡第3次を上ホシ遺跡第1次に読み替えている。)
		平	58	3	第2次	
			元	3	第3次	
42	飯山満西遺跡 (はさまにしいせき)	昭 平	57	4	第1次	飯山満町2丁目。縄文土器が出土した。 東町・飯山満台遺跡群(遺跡番号67)
			2	8	第2次	
			18	4	第3次	
			22	8	第4次	
43	川ノ上遺跡 (かわのうえいせき)	昭 平	58	3	第1次	飯山満町1丁目。縄文時代の集落跡の一部を調査した。 東町・飯山満台遺跡群(遺跡番号69)
			元	4	第2次	
			18	9	第3次	
			19	11	第4次	
			20	3	第5次確認	
			20	4	第5次	

番号	遺跡の名称	調査の時期				遺跡の位置と調査の概要
			年	月		
43	川ノ上遺跡 (前ページより)	平 令	24 25 2 4 4 5 6 6	10 4 6 3 5 1 6 10	第6次 第7次 第8次 第9-1次確認 第9-2次確認 第9次 第10次確認 第10次	
44	上ホシ遺跡 (じょうほしいせき)	平 令	元 15 17 18 18 18 18 21 26 28 29 元 元 2 4 4	3 9 10 1 8 8 12 10 10 6 10 8 10 4 3 10	第1次 第2次 第3次 第4次 第5次 第6次 第7次 第8次 第9次 第10次 第11次確認 第12次 第13次 第14次 第15次 第11次	飯山満町2丁目。縄文時代中期の竪穴住居跡、土坑を検出し、旧石器時代の石器、縄文土器・石器が出土した。 東町・飯山満台遺跡群(遺跡番号74)
45	海老ケ作北遺跡 (えびがさくきたいせき)	昭 平 令	58 18 18 19 27 27 27 4	10 1 10 12 3 7 10 11	第1次 第2次 第3次 第4次 第5-1次確認 第5-2次確認 第5次 第6次	大穴南3・4丁目。縄文時代中期の竪穴住居跡や小竪穴を検出し、縄文土器が出土した。 海老ケ作台遺跡群(遺跡番号39)

番号	遺跡の名称	調査の時期				遺跡の位置と調査の概要
			年	月		
46	八木ヶ谷遺跡 (やきがやいせき)	昭	59	4		八木が谷町・神保町。千葉県文化財センターが現県立船橋北高等学校建設のため、近世の塚3基を調査した。 (遺跡番号146)
47	夏見城跡 (なつみじょうあと)	昭	59	8		夏見5丁目。中世城館跡。市史編纂事業として測量調査を実施した。 夏見台遺跡群(遺跡番号95)
48	楠ヶ山館跡 (くすがやまやかたあと)	昭	60	3		楠が山町。中世城館跡。市史編纂事業として測量調査を実施した。 (遺跡番号149)
49	八木ヶ谷王子遺跡 (やきがやおうじいせき)	昭	60	7		八木が谷4丁目。中世墓跡。市史編纂事業として調査を実施し、板碑や銭貨等が出土した。(遺跡番号148)
50	高根城跡 (たかねじょうあと)	昭	60			高根町。中世城館跡。市史編纂事業として測量調査を実施した。 (遺跡番号54)
51	飯山満遺跡(No.4) (はさまいせき)	昭	61	4		飯山満町2丁目。旧石器時代の石器ブロック、縄文時代の炉穴や土坑、古墳時代前期の竪穴住居跡等を調査した。千葉県文化財センターが調査。
52	海神古墳 (かいじんこふん)	昭 平	61 元	7 12	測量	海神5丁目。調査の結果、自然地形(砂丘)であることが判明した。 (遺跡番号116)
53	小室上台遺跡 (こむろうえだいいせき)	昭	61	9		小室町、本覚寺周辺。縄文時代早期・古墳時代後期を中心とした集落跡。土器、石器、土偶などが出土した。 (遺跡番号6)
54	中野木向遺跡 (なかのぎむかいせき)	昭 平 令	63 15 18 24 3	5 7 4 7 2	第1次 第2次 第3次 第4次 第5次確認	前原西4丁目。奈良・平安時代の集落跡。奈良・平安時代の竪穴住居跡を調査した。(遺跡番号159)

番号	遺跡の名称	調査の時期				遺跡の位置と調査の概要
			年	月		
54	中野木向遺跡 (前ページより)	令	3	5	第5次	
55	台畑遺跡 (だいはたいせき)	平	元 4 10 11 14 19 23 25 25 26 28	4 5 2 10 8 10 8 7 10	県調査地点 第1次 第2次 第3次 第4次 第5次 第6次 第7次 第8次 第9次 第10次	飯山満町1丁目。弥生時代並びに古墳時代後期の集落遺跡の一部を調査した。東町・飯山満台遺跡群。近年の調査では古墳時代中期の滑石模造品工房跡を検出した。(遺跡番号71)
		令	3 4	5 8	第11次 第12次	
56	上飯山満遺跡 (かみはさまいせき)	平	元	4		
57	子の神遺跡 (ねのかみいせき)	平	元 12 27	7 9 7	第1次(県) 第2次 第3次	
58	立場遺跡 (たてばいせき)	平	2	2		
59	豊富台遺跡群 (とよとみだいいせきぐん)	平	3	3		
60	飯山満遺跡 (はさまいせき)	平	3	5		

番号	遺跡の名称	調査の時期				遺跡の位置と調査の概要
			年	月		
61	西ヶ堀込遺跡 (さいがほりこめいせき)	平	5 28 29	2 8 7	第1次 第2次確認 第2次	田喜野井7丁目。縄文時代中期から後期の集落遺跡の一部を調査した。 (遺跡番号155)
62	前貝塚 (まえかいづか)	平 令	5 19 27 28 2 2 2 4	7 1 11 6 1 7 11 8	第1次 第2次 第3次 第4次 第5次 第6次 第7次 第8次	前貝塚町。縄文時代中期の住居跡や土坑、貝塚を検出し、縄文土器・石器が出土した。 上山台遺跡群(遺跡番号110)
63	古作中台遺跡 (こさくなかだいせき)	平	5 24	7 12	第1次(県) 第2次	古作3丁目。旧石器時代、奈良・平安時代包蔵地。(遺跡番号156)
64	薬園台南貝塚 (やくえんだいみなみかいづか)	平	5 17 27 28	8 5 12 8	第1次 第2次 第3次 第4次	薬円台1丁目。縄文時代の貝塚・包蔵地。(遺跡番号139)
65	ユルギ松遺跡 (ゆるぎまついせき)	平 令	5 7 8 13 22 2 2 2 3 3 4 4 4 4 4	8 8 4 10 8 8 9 12 5 5 1 2 4 6 7	第1次 第2次 第3次 第4次 第5次 第7次確認 第6次 第8-1次 第7次 第8-2次 第8-3次確認 第9次 第8-3次 第10-1次確認 第10-1次	飯山満町2丁目。縄文中期の住居跡・土坑・ピット、中世の溝、地下式坑等の遺構を検出。土器、石器、中世陶器が出土。(遺跡番号66)

番号	遺跡の名称	調査の時期				遺跡の位置と調査の概要
			年	月		
65	ユルギ松遺跡 (前ページより)	令	4	10	第10-2次	
			5	4	第11次確認	
			5	12	第12次	
			5	12	第13次確認	
			6	10	第14次	
			6	10	第15次	
			7	1	第16次	
66	藤原観音堂貝塚 (ふじわらかんのんどうかいづか)	平 令	5	11	第1次	藤原3丁目。旧石器時代、縄文時代早期・中期・後期の集落跡と貝塚、竪穴住居跡、土坑等を検出し、石器・土器・人骨・獣骨などが出土した。 上山台遺跡群(遺跡番号102)
			29	12	第2次	
			29	8	第3次	
			3	9	第4次	
			7	2	第5次	
67	小室木駄橋遺跡 (こむろきだはしいせき)	平	6	2	第1次	小野田町。縄文時代前期を中心とした集落遺跡の一部を調査した。 (遺跡番号135)
			22	10	第2次	
68	新山東遺跡 (しんやまひがしいせき)	平	6	10	第1次	中野木2丁目、中野木小学校周辺。縄文時代中期の集落遺跡の一部を調査した。 中野木台遺跡群(遺跡番号79)
			9	7	第2次(県)	
			12	7	第3次(県)	
			14	9	第4次(県)	
			14	11	第5次	
			16	5	第6次(県)	
			16	6	第7次	
			17	6	第8次(県)	
			26	8	第9次	
			26	8	第10次	
69	北本町二丁目遺跡 (きたほんちょうにちょうめいせき)	平	6	12		北本町2丁目。旧石器時代、縄文時代中期の包蔵地。(遺跡番号161)
70	峰台遺跡 (みねだいいいせき)	平	7	3	第1次	宮本6丁目。中・近世の道状遺跡、土坑、井戸状遺構等を検出。中・近世の陶磁器、木製品、骨等が出土。第2次調査では縄文時代早期の炉穴を検出した。3次調査では宮本六丁目所在塚を合わせて調査した。(遺跡番号160)
			24	3	第2次	
			26	2	第3次確認	
			26	6	第3次	

番号	遺跡の名称	調査の時期				遺跡の位置と調査の概要
			年	月		
71	中標遺跡 (なかびょういせき)	平	7 8	4 1	第1次 第2次	飯山満町2丁目。縄文時代中期前半の竪穴住居跡等を検出。縄文時代の土器、石器等が出土した。 (遺跡番号78)
72	東町・飯山満台遺跡群 (あずまちょう・はさまだい いせきぐん)	平	9 12	1 9	第1次 第2次	飯山満町1丁目ほか。縄文土器(早期・中期)や土師器(古墳時代)が出土した。
73	楠ヶ山十三仏塚遺跡 (くすがやまじゅうさんぶつ づかいせき)	平	9	3		楠ヶ山町。中近世塚。堀を含む野馬土手を検出した。(遺跡番号33)
74	小室台遺跡 (こむろだいいいせき)	平	9 10 9 10 14 18 20 21 21 22 22 22 22 23 23	7 9 8 12 1 3 11 7 9 4 4 8 10 12 1 5	第1次確認 第1次確認 第2次 第3次 第1-1次 第4次 第1-2次 第1次確認 第1-3次 第1次確認 第1-3次 第1-4次 第1次確認 第1-3-2次 第1次確認 第1-5次	小室町。旧石器時代、縄文時代集落跡、古代集落跡、中世の遺跡。縄文時代早期包含層・中期住居跡、古墳時代住居跡・方墳、古代・中世溝状遺構を検出。旧石器時代石器、縄文土器・石器、土師器・須恵器・鉄器、中世陶磁器が出土した。方墳の周溝を検出。また市内で初の前方後円墳が検出され、長さ約90cmの大刀やガラス小玉が出土した。
75	古作堀込遺跡 (こさくぼっこみいせき)	平	9 20	9 7	第1次 第2次	古作3丁目、中山競馬場に隣接する。奈良～平安時代の竪穴住居跡・掘立柱建物跡・溝状遺構を検出した。 (遺跡番号189)
76	藤崎台遺跡 (ふじさきだいいいせき)	平	10 26	3 12	第1次 第2次	前原東1丁目周辺。縄文時代早期の炉穴、落とし穴、土坑等を調査した。 (遺跡番号190)

番号	遺跡の名称	調査の時期				遺跡の位置と調査の概要
			年	月		
77	高根台第二小学校敷地内 野馬土手 (たかねだいたいこしょうが っこうきちないのまどて)	平	10	4		高根台5丁目。近世野馬土手。近世陶 器が出土した。 (遺跡番号200)
78	源七山遺跡 (げんしちやまいせき)	平	10 10 11 11 14 14 16	4 6 6 12 6 10 7		坪井町。旧石器時代・縄文時代・中近 世。縄文時代土坑・陥穴、古代土坑 墓、中世台地整形区画及び土坑・溝・ 土手状遺跡、近世野馬堀を検出。旧 石器時代石器、縄文土器(中期)・石 器、中世陶磁器等が出土。県が調査を 実施。(遺跡番号188)
79	向遺跡 (むかひいせき)	平	10 11	11 4		行田3丁目。縄文時代前期・平安時代 の集落跡及び旧石器時代遺物包蔵 地。縄文時代の住居跡・土坑、平安時 代住居跡、旧石器時代の石器ブロック を検出し、旧石器、縄文土器・石器・ 土製品、平安時代土師器・須恵器・灰 釉陶器が出土した。 (遺跡番号162)
80	八木ヶ谷城跡 (やきがやじょうあと)	平 令	11 元	11 12	第1次 第2次	八木が谷5丁目。中世の城館跡。溝状 遺構・土坑を検出し、中世の陶器、縄 文土器が出土した。 (遺跡番号31)
81	取掛西貝塚 (とりかけにしがいづか)	平 令	11 15 17 18 20 20 29 30 元	2 6 2 6 3 6 6 6 6	第1次 第2次 第3次 第4次 第5次確認 第5次 第6次確認 第7次確認 第8次確認	飯山満町1丁目。縄文時代の貝塚・集 落跡。縄文時代早・前期の竪穴住居 跡、土坑を検出し、縄文土器・石器等 が出土した。近年の調査で東京湾東 岸部では最古となる縄文時代早期前 半の貝塚や国内最古の獣骨儀礼跡を 検出し、全国的に注目を浴びた。平成 29年度より国指定史跡を目指し、学術 調査を開始した(遺跡番号60)

番号	遺跡の名称	調査の時期				遺跡の位置と調査の概要
			年	月		
82	宝塚遺跡 (ほうづかいせき)	平 令	11 12 30 元 3	12 1 11 8 5	第1次確認 第2次確認 第3次 第4次 第1・2次	海神3丁目。古墳時代の集落跡。古墳時代の竪穴住居跡・溝状遺構を検出。土師器・軽石・石製模造品が出土した。工房跡の可能性もある。 (遺跡番号113)
83	北台次遺跡 (きただいつぐいせき)	平	12	4		北本町2丁目。縄文時代早期・古墳時代の集落跡。縄文時代炉穴、古墳時代の竪穴住居跡等を検出。縄文土器、土師器、須恵器が出土した。 (遺跡番号191)
84	土手際遺跡 (どてぎわいせき)	平 令	12 13 19 23 28 30 2	6 8 8 3 11 2 10	測量 第1次 第2次 第3次測量 第4次 第5次 第6次	金杉6丁目。近世の野馬土手1条を調査した。平成23年は測量調査を実施した。(遺跡番号140)
85	大仲台遺跡 (おおなかだいいせき)	平	13 14 14 17 17 20	6 4 5 3 4 5		前原西6丁目。旧石器時代の石器ブロック、縄文時代の陥し穴、中近世の溝などを検出し、旧石器、縄文土器・石器、中近世陶磁器などが出土している。県が調査を実施。 (遺跡番号192)
86	宮下田遺跡 (みやしただいせき)	平 令	14 15 元 3	8 4 11 1	第1次確認 第1次 第2次 第3次	飯山満町3丁目。縄文時代前期・中期の集落跡。縄文時代住居跡等を検出。縄文土器・石器が出土した。 (遺跡番号194)
87	金杉城跡 (かなすぎじょうあと)	平	15 16	5 1	第1次 第2次	金杉2丁目。中世の城跡。土塁と薬研堀を検出。(遺跡番号150)
88	高郷遺跡 (たかさといせき)	平 令	15 28 28 元	6 4 5 9	第1次 第2次確認 第2次 第3次	西習志野3丁目。縄文時代中期の集落跡。縄文時代中期の竪穴住居跡を検出した。(遺跡番号158)

[illegible]

番号	遺跡の名称	調査の時期				遺跡の位置と調査の概要
			年	月		
95	宮前遺跡 (みやまえいせき)	平	16	5	第1次	上山町2丁目。縄文時代中期の竪穴住居跡、竪穴状遺構、土坑を検出した。 上山台遺跡群(遺跡番号108)
			18	12	第2次	
			20	4	第3次	
			26	4	第4次	
			31	3	第5次	
		令	2	4	第6次	
			3	11	第7次	
			5	5	第8次	
96	二タ塚遺跡 (ふたつかいせき)	平	16	6	第1次	みやぎ台1丁目。奈良・平安時代の土坑を検出した。(遺跡番号32)
			23	4	第2次	
97	ついで台貝塚 (ついでたいかいづか)	平	16	7	第1次	高根町。縄文時代の土坑、中世の溝状遺構を検出した。(遺跡番号144)
			25	6	第2次	
			27	3	第3次	
			27	7	第4次	
			28	3	第5次確認	
			28	5	第5次	
			29	9	第6次	
			30	5	第7次	
			30	10	第8次	
		令	4	1	第9次	
			4	10	第10次	
			4	12	第11次	
98	北台次南遺跡 (きただいつぐみなみいせき)	平	16	8		北本町2丁目。古墳時代後期の竪穴住居跡を検出した。 (遺跡番号197)
99	西駿河台遺跡 (にしするがだいいせき)	平	17	2	第1次	駿河台1・2丁目。弥生時代後期並びに古墳時代中期の竪穴住居跡、中世の土坑及びピットを検出した。 中野木台遺跡群(遺跡番号83)
			24	8	第2次	
			28	12	第3次	
			30	7	第4次	
		令	4	11	第5次	
			6	5	第6次	
100	高木遺跡 (たかぎいせき)	平	17	5	第1次	金杉4丁目。中・近世の道路状遺構を検出した。(遺跡番号141)
			17	12	第1-2次	

番号	遺跡の名称	調査の時期				遺跡の位置と調査の概要
			年	月		
101	新山貝塚 (しんやまかいづか)	平	17 28 29 29 30	9 10 6 7 3	第1次 第2次 第3次 第4次確認 第4次	中野木1丁目。縄文時代竪穴住居跡・土坑及び中世の土坑・台地整形区画などを検出した。 中野木台遺跡群(遺跡番号85)
102	郷山遺跡 (さとやまいせき)	平	17	11		豊富町・金堀町。縄文土器、平安時代土師器が出土した。 豊富台遺跡群(遺跡番号24)
103	桑納川遺跡群 (かんのうがわいせきぐん)	平	18 18 19 20 20 20 21 21 21 22 23 24 24 25 25	2 12 9 2 8 10 1 10 11 11 9 10 9 2 12	県調査地点 県調査地点 県調査地点 第24地点 県調査地点 県調査地点 県調査地点 第28地点 県調査地点 第32地点 確認 第32地点 第32-2地点 第34地点 第35地点 第36地点	古和釜町。桑納川の河床および河床下の層から、縄文土器・石器、土師器・須恵器が出土した。 木戸川の低地から平安時代の土師器・須恵器・木製品および縄文土器が出土した。(県は坪井川流域の合計26地点を調査。)(遺跡番号204)
104	海老ヶ作東遺跡 (えびがさくひがしいせき)	平	18	4		大穴南3丁目。縄文時代包蔵地。縄文土器が出土した。 海老ヶ作台遺跡群(遺跡番号198)
105	大山遺跡 (おおやまいせき)	平	18	6		丸山2丁目。縄文時代包蔵地。縄文土器が出土した。(遺跡番号199)
106	船橋御殿跡 (ふなばしごてんあと)	平 令	18 7	6 2	第1次 第2次	本町4丁目。近世城館跡。このほかに古墳時代前期の竪穴住居跡を検出し、土師器が出土した。 (遺跡番号187)

番号	遺跡の名称	調査の時期				遺跡の位置と調査の概要
			年	月		
107	八人割北遺跡 (はちにんわりきたいせき)	平	18	7		藤原8丁目。縄文時代包蔵地。縄文土器(中期)、石器が出土した。 (遺跡番号101)
108	小野田遺跡 (このだいいせき)	平	18 20 20 20 20	12 2 2 5 9	第1次 第2次確認 第2-2次確認 第2-3次確認 第2次	小野田町。古墳時代の住居跡を検出し、縄文土器、古墳時代土師器が出土した。(遺跡番号9)
109	内堀込遺跡 (うちぼっこめいせき)	平	19	1		鈴身町。縄文時代の土坑、中世の馬葬坑・土坑列・溝状遺構を検出し、縄文土器・石器が出土した。 (遺跡番号15)
110	源五台遺跡 (げんごだいいせき)	平	19 19 20 22 22	2 9 10 2 4	第1次 第2次 第3次 第3-2次確認 第3-2次	金堀町。弥生時代の住居跡や中近世の土坑・溝状遺構などを検出し、縄文土器と弥生土器が出土した。このほかに平安時代の竪穴住居を検出し、土師器が出土した。(遺跡番号28)
111	海老ヶ作遺跡 (えびがさくいせき)	平 令	19 5	5 7	第1次 第2次	大穴南3丁目。縄文時代の土坑を検出し、縄文土器・石器が出土した。 海老ヶ作台遺跡群(遺跡番号38)
112	外山遺跡 (そとやまいせき)	平 令	19 23 24 3	8 1 1 2	第1次 第2次 第3次 第4次	田喜野井2丁目。中近世の溝と土坑を検出し、縄文土器、中近世陶磁器・土器が出土した。第3次調査では縄文時代の土坑を検出した。 (遺跡番号193)
113	中台遺跡 (なかだいいせき)	平	19	11		大穴北2・8丁目。縄文土器が出土した。(遺跡番号37)
114	中井台遺跡 (なかいだいいせき)	平	20 20 21 25 26 28	2 4 10 2 6 8	第1次確認 第1次 第2次 第3次 第4次 第5次	坪井町。縄文時代の土坑、中世の台地整形区画・溝状遺構・地下式坑・土坑墓・土坑を検出し、縄文土器、土師器・須恵器、陶磁器・銭貨・人骨が出土した。中世坪井城に関連する遺跡と考えられる。(遺跡番号42)

番号	遺跡の名称	調査の時期				遺跡の位置と調査の概要
			年	月		
114	中井台遺跡 (前ページより)	平 令	30 30 2	3 10 1	第6次 第7次 第8次	
115	東町遺跡 (あずまちょういせき)	平 令	20 24 24 2 3 3 4 5	6 8 12 12 6 8 6 6	第1次 第2次確認 第2次 第3次確認 第3-2次確認 第3次 第4次 第5次	東町・米ヶ崎町。弥生時代、古墳～平安時代の包蔵地。第1次調査では近世の道路跡を検出し、古墳時代土師器や近世陶磁器・瓦・土器が出土した。(遺跡番号72)
116	カネンド塚 (かねんどづか)	平	22	6		宮本5丁目。近世以降の塚1基を検出した。(遺跡番号182)
117	天沼遺跡 (あまぬまいせき)	平 令	22 4 5 6	9 8 10 3	第3次 第4次	海神2丁目。平成22年度に新たに発見された遺跡。船橋市砂洲から、古墳時代～奈良・平安時代の遺物包含層が検出された。(遺跡番号201)
118	上竹遺跡 (うえたけいせき)	平 令	23 24 28 29 30 元 2 2	2 7 11 5 10 5 4 5	第1次 第2次 第3次 第3-2次 第4次 第5次 第6次 第7次	坪井町。縄文土器、奈良・平安時代土師器、近世陶磁器が出土した。 (遺跡番号43)
119	東駿河台遺跡 (ひがしするがだいいせき)	平	24 25 29 30	5 9 4 4	第1次 第2次 第3次 第4次	駿河台2丁目。縄文時代、古墳時代、中世の包蔵地。(遺跡番号81)
120	夏見台西遺跡 (なつみだいにしいせき)	平	25 27 27 27	2 8 10 10	第1次 第2次確認 第3次 第4次	夏見台3丁目。縄文時代前期・古墳時代中・後期の集落跡。縄文土器・石器古墳時代土師器・石製模造品などが出土した。(遺跡番号94)

番号	遺跡の名称	調査の時期				遺跡の位置と調査の概要
			年	月		
120	夏見台西遺跡 (前ページより)	平	27	10	第5次	
			27	12	第2次	
121	城見山遺跡 (じょうみやまいせき)	平	25	5	第1次	坪井東6丁目。縄文時代の包蔵地(遺跡番号44)
			26	9	第2次	
			26	10	第3次	
		令	4	9	第4次	
122	宮本六丁目所在塚 (みやもとろくちょうめしよざいづか)	平	26	2		宮本6丁目。近世の塚として知られていたが、調査の結果、古墳であることが判明した。(遺跡番号183)
123	西之広遺跡 (にしひろいせき)	平	25	12	第1次(県)	上山町1丁目。旧石器時代・縄文時代の集落跡。旧石器時代の石器集中地点を検出した。県が調査を実施。3次調査で縄文時代中期の住居跡を検出し、保存した。(遺跡番号143)
			26	6	第2次	
			27	4	第3次	
		令	4	12	第4次	
124	大穴北四丁目野馬土手 (おおあなきたよんちょうめのまどて)	平	27	7		大穴北4丁目。野馬土手を調査。(遺跡番号203)
125	中駿河台遺跡 (なかするがだいせき)	平	27	9	第1次	駿河台2丁目。中近世の包蔵地。(遺跡番号82)
			29	9	第2次	
		令	4	10	第3次	
126	滝台貝塚 (たきだいかいづか)	平	27	11		滝台1丁目。縄文時代の貝塚・集落跡。(遺跡番号77)
127	細田遺跡 (ほそだいせき)	平	30	6		飯山満町3丁目。縄文時代の包蔵地。(遺跡番号65)
128	竹ノ越遺跡 (たけのこしいせき)	平	30	10	第1次	本町1丁目。砂州上の古墳推定地。過去に人物埴輪頭部、円筒埴輪が採集されている。(遺跡番号202)
		令	2	10	第2次	
129	後貝塚 (うしろかいづか)	平	30	10	第1次	旭町3丁目。縄文時代の貝塚・集落跡。(遺跡番号109)
		令	5	8	第2次	
			5	8	第3次	

番号	遺跡の名称	調査の時期				遺跡の位置と調査の概要
			年	月		
130	柏井・藤原野馬土手 (かしわい・ふじわらのまどて)	平	30	12		船橋市藤原3丁目と市川市柏井町1丁目の市境に沿って現存している。土手と側溝の一部を調査。(遺跡番号206)
131	鎌ヶ谷五丁目所在野馬土手 (かまがやごちようめしよざいのまどて)	令	元	10		鎌ヶ谷市鎌ヶ谷5丁目と船橋市二和西6丁目の市境に沿って所在する。
132	坂ノ上遺跡 (さかのうえいせき)	令	4 5 6	12 5 3	第1次確認 第1次 第2次	上山町2丁目。縄文時代集落跡。縄文時代の土坑や中近世の溝状遺構を検出した。
133	三山貝塚 (みやまかいづか)	令	6	8	第1次	三山2丁目。縄文時代中期～後期の貝塚。(遺跡番号90)
134	請野遺跡 (うけのいせき)	令	7	1	第1次	小室町。縄文時代後期の包蔵地。(遺跡番号10)
135	坪井向遺跡 (つばいむかいいせき)	令	7	2	第1次	坪井町。縄文時代中期～後期の包蔵地。(遺跡番号165)

(2) 民俗調査・古文書調査

調査の名称	調査の時期				調査の概要
		年	月		
民俗資料分布調査	昭	45	3		湊町・海神町・高根町・飯山満町・中野木町について信仰と口承伝承を主体として調査した。
二宮神社七年祭調査	昭	48	11		三山の二宮神社を中心にして、丑年・未年に行われる七年祭について参加した各神社の祭りの様子について見学と調査を実施。(報告書/『三山の七年祭』)
鈴身町の民俗調査	昭	49	3		鈴身町の社会・経済・儀礼・年中行事・信仰などについて調査した。(報告書/『行々林の民俗』)

調査の名称	調査の時期				調査の概要
		年	月		
中野木町の民俗調査	昭	50	8		中野木町の社会・経済・儀礼・年中行事・信仰・伝承などについて調査した。(報告書/『中野木の民俗』『続中野木の民俗』)
古作町・西船地区の民俗調査	昭	56	3		西船7丁目周辺と古作町の社会・儀礼・年中行事・信仰・伝承などについて調査した。(報告書/『寺内・古作の民俗』)
民俗文化財分布緊急調査	昭	58 59 60 62 63	6 6 7 12 8	第1次 第2次 第3次 第4次 第5次	次の地域について、それぞれの社会、経済、儀礼、行事、信仰伝承などについて調査した。〈1次〉旧葛飾地区〈2次〉旧二宮地区〈3次〉旧塚田地区〈4次〉夏見地区〈5次〉湊町地区(それぞれに報告書刊行)
船橋市民俗芸能調査	昭	59 61 62	10 3 3	第1次 第2次 第3次	次のものについて現況を調査した。〈1次〉神楽、〈2次〉小室の獅子舞・神保ばやし・梯子乗りと木遣り歌、〈3次〉天道念仏(3次は報告書刊行)
安川家古文書調査	昭	51 53	3 3	第1次 第2次	藤原3丁目の安川家で保存している古文書類の分類と整理を実施した。(『船橋市安川家資料目録』)
大神保町の民家調査	昭	50	8		大神保町の、江戸時代後半から明治に建造された民家12軒を調査した。(報告書/『大神保の民家』)
本町通り町家調査	昭	51	8		本町の明治から大正にかけて建造された町家11軒を調査した。(報告書/『本町通りの町家』)
西船地区の民家調査	昭	53	8		旧葛飾町を中心に江戸・明治・大正時代の建造の民家9軒を調査した。(報告書/『西船地区の民家』)
大神宮周辺町家調査	昭	55	2		船橋大神宮周辺の、江戸・明治・大正時代建造の町家10軒と、大神宮客殿、付近の寺社建築について調査した。(報告書/『船橋大神宮周辺の町家』)
坪井町の民家調査	昭	56	3		坪井町の江戸時代中期から明治時代にかけて建てられた民家13軒と寺社3棟について調査した。(報告書/『坪井町の民家』)

調査の名称	調査の時期				調査の概要
		年	月		
飯山満ゆるぎ地蔵周辺の民家調査	昭	57	3		飯山満町2～3丁目の、江戸・明治時代の民家8軒と寺社4棟について調査した。 (報告書/『ゆるぎ地蔵周辺の民家』)
民家分布調査	昭 平 元 元 2 3 4	57	12	第1次	〈1次〉本中山1～7丁目〈2次〉西船5～7丁目・東中山1～2丁目・本郷町・二子町、〈3次〉旧二宮地区全域〈4次〉旧塚田地区全域〈5次〉旧法典地区全域〈6次〉夏見地区全域〈7次〉海神地区全域〈8次〉湊町・本町地区〈9次〉本町地区〈10次〉宮本・東船橋地区〈11次〉市内北部(それぞれ報告書を刊行)市内に現存する上記の地区の昭和10年代以前に建てられた民家について、間取りを中心に調査し、記録保存をはかった。
		58	8	第2次	
		59	7	第3次	
		61	2	第4次	
		62	2	第5次	
		62	12	第6次	
		元	2	第7次	
		元	11	第8次	
		2	8	第9次	
		3	12	第10次	
		4	12	第11次	

4) 船橋市の文化財

(1) 国指定文化財

番号	種 別	名 称	員数	所在地又は 伝承地	所有者等	指定年月日
1	史跡	取掛西貝塚		飯山満町 1-1382-2 他	船橋市・個人等	令 3.10.11

(2) 県指定文化財

番号	種 別	名 称	員数	所在地又は 伝承地	所有者等	指定年月日
1	有形文化財 (建造物)	西福寺石造宝篋印塔	1 基	宮本 6-16-1	西福寺	昭 42.12.22
		西福寺石造五輪塔	1 基			

2	有形文化財 (彫刻)	木造蔵王権現三尊立像	3 軀	前原東 5-43-1 (御嶽神社)	千葉県指定文化財 蔵王権現保存会	昭 33.4.23
3	〃	木造五智如来坐像	5 軀	西船 3-3-4	正延寺	平 5.2.26
4	有形文化財 (工芸品)	南蛮胴具足 附 兜、籠手、佩楯、臙当	1 領 1 式	市内	個人	平 20.3.18
5	有形文化財 (古文書)	天正検地帳	1 冊	西船 1-20-50 (西図書館)	船橋市	昭 57.4.6
6	有形民俗 文化財	灯明台	1 基	宮本 5-2-1	意富比神社 (船橋大神宮)	昭 37.5.1
7	無形民俗 文化財	小室の獅子舞		小室町	小室獅子講	昭 39.4.28
8	〃	下総三山の七年祭り		船橋市・千葉市・ 八千代市・習志 野市	七年まつり保存會	平 16.3.30
9	史跡	明治天皇船橋行在所		本町 3-3-4	千葉銀行	昭 9.12.18

(3) 市指定文化財

番号	種 別	名 称	員数	所在地又は 伝承地	所有者等	指定年月日
1	有形文化財 (建造物)	二宮神社社殿	1 棟	三山 5-20-1	二宮神社	平 4.2.27
2	有形文化財 (建造物)	難陀龍王堂	1 棟	本町 3-24-6	覚王寺	平 7.3.28
3	有形文化財 (絵画)	清川コレクション (特選)	8 点	湊町 2-10-25	船橋市	平 17.7.25
4	有形文化財 (彫刻)	石造自休大徳坐像	1 軀	古和釜町 365 (東光寺)	古和釜町石仏保存会	昭 40.3.17

番号	種 別	名 称	員数	所在地又は 伝承地	所有者等	指定年月日
5	〃	木造地藏菩薩坐像	1 軀	飯山満町 2-744-1	ゆるぎ地藏保存会	昭 40.3.17
6	〃	木造毘沙門天立像	1 軀	大神保町 282	西福寺	昭 41.2.22
7	〃	木造觀世音菩薩立像	1 軀	藤原 3-2-18	藤原堂	昭 41.2.22
8	〃	木造阿弥陀如来立像	1 軀	海神 1-17-16 (念仏堂)	念仏堂世話人	昭 42.3.20
9	〃	木造聖觀世音菩薩立像	1 軀	夏見 6-23-3	長福寺	昭 46.3.5
10	〃	木造稻荷神立像	1 軀	市内	個人	昭 53.10.25
11	有形文化財 (古文書)	船橋浦漁業関係 古文書類	一括	西船 1-20-50 (西図書館)	船橋市	昭 47.12.21
12	〃	成瀬家文書	一括	市内	個人	昭 63.7.22
13	有形文化財 (考古資料)	板碑 (弘安九年七月十五日在銘)	1 基	大神保町 282	西福寺	昭 41.2.22
14	〃	板碑 (康永四年二月在銘)	1 基	薬円台 4-25-19 (郷土資料館)	個人	昭 51.3.31
15	〃	瑞花双鳳五花鏡 梅花文鏡筥(残欠)	1 面	薬円台 4-25-19 (郷土資料館)	船橋市	平 17.7.25
			1 点			
16	有形文化財 (歴史資料)	齋藤その女等奉納句額	1 面	三山 5-20-1	二宮神社	昭 55.10.23
17	〃	徳川家康寄進状、徳川将 軍朱印状 附 東照大権 現像、葵紋箱	1 式	宮本 5-2-1	意富比神社 (船橋大神宮)	平 25.7.19
18	有形民俗 文化財	八十八ヶ所札所大絵馬	1 面	飯山満町 1-581	能満寺	昭 57.3.31

番号	種 別	名 称	員数	所在地又は 伝承地	所有者等	指定年月日
19	〃	八十八ヶ所札所大絵馬	1 面	高根町 1226	観行院	昭 57.3.31
20	無形民俗 文化財	梯子乗りと木遣り歌	市内		船橋鳶職組合 若鳶会	昭 44.4.17
21	〃	大仏追善供養	本町 3-4-6 (不動院)		船橋市 漁業協同組合	昭 47.12.21
22	〃	神保ばやし	神保町(須賀神社)		神保ばやし保存会	昭 54.7.28
23	〃	船橋大神宮の神楽	宮本 5-2-1		船橋大神宮楽部	平 7.6.26
24	〃	二宮神社の神楽	三山 5-20-1		二宮神社 神楽はやし連	平 7.6.26
25	〃	高根町 神明社の神楽	高根町 600		高根町神明社 神楽連	平 7.6.26
26	〃	飯山満町 大宮神社の神楽	飯山満町 2-843		大宮神社神楽楽人	平 7.6.26
27	〃	中野木の辻切り	中野木 1 丁目		中野木町会	平 9.4.24
28	史跡	観信の墓 附 木造地藏菩薩坐像	薬円台 1-1(高幢庵)		木っば地藏保存会	昭 40.3.17
29	〃	俳人齋藤その女の墓	大穴北 5-3-1		西光院	昭 40.3.17
30	〃	船橋御殿跡 附 東照宮	本町 4-29-12		本町 4 丁目町会	昭 40.3.17
31	史跡	葛羅の井	西船 6-4-5		葛羅の井保存会	昭 40.3.17
32	〃	鐘楼堂跡 附 和時計 蜀山人筆	宮本 7-7-1		了源寺	昭 41.2.22
33	〃	習志野地名発祥の地 附 明治天皇駐蹕之处の碑	薬円台 4-25-19 (郷土資料館)		船橋市	昭 43.12.19
34	〃	成瀬氏の墓 附 墓誌	西船 6-2-30		宝成寺	昭 45.5.20

番号	種 別	名 称	員数	所在地又は 伝承地	所有者等	指定年月日
35	〃	飛ノ台貝塚		海神 4-260-1 他	船橋市	平 9.5.16
36	〃	下野牧二和野馬土手		二和東 1-367-18 他	個人	平 29.12.28
37	天然記念物	葛飾神社のクロマツ		西船 5-3-8	葛飾神社	平 24.3.30
38	〃	二宮神社のイチョウ		三山 5-20-1	二宮神社	平 24.3.30

(4) 国登録有形文化財

番号	種 別	名 称	員数	所在地	所有者	登録年月日
1	建造物	東葉高等学校正門 (旧近藤家住宅長屋門)	1 棟	飯山満町 2-670-1	学校法人船橋学園	平 13.4.24

3 市史編さん

1) 沿革

市史編さん事業は、身近な地域の歴史を知りたいという市民の要望に応え、さらに刊行物を通して、市民の愛郷心を高める目的で、昭和54年度から開始した。

船橋市は多彩な足跡を持つ地域であるので、その歴史的な解明には歴史学をはじめ、民俗学・社会学等の多方面からの調査・分析が必要であった。市史編さん事業は基礎的調査の徹底を図り、史料編・資料編の充実を一つの柱とし、また通史編刊行後に市史読本を作成することをもう一つの柱として事業を進めてきた。

25年にわたる事業において一定の成果をあげたことにより、平成15年度をもって事業を終了したが、刊行した『船橋市史』等書籍の頒布については引き続き行っていく。

2) 事業

(1) 市史編さん事業のあゆみ

年度	主な調査	刊 行 書 籍 名			
		通史編等	史料編・資料	史料目録等	市史研究
54	史料所在調査			史料所在目録(1)	
55	史料所在調査			史料所在目録(2)	
56	史料所在調査 石造文化財調査			史料所在目録(3)	
57	石造文化財調査		史料編(一)		
58	史料所在調査		史料編(五) 船橋市の石造文化財 (市史資料一)		
59	史料所在調査 中世城館址実測調査			史料所在目録(4)	
60	中世城館址実測調査 中世墓址発掘調査 近世牧遺構実測調査				市史研究(1)
61	寺社調査 古墳実測調査		船橋市の遺跡 (市史資料二)		市史研究(2)

年度	主な調査	刊 行 書 籍 名			
		通史編等	史料編・資料	史料目録等	市史研究
62	寺社調査		史料編(二)		市史研究(3)
63	寺社調査		史料編(六)	史料所在目録(5)	市史研究(4)
元	民俗調査		史料編(三)		市史研究(5)
2		原始・古代・中世編	史料編(七)		市史研究(6)
3	民俗調査				市史研究(7)
4	民俗調査				市史研究(8)
5	民俗調査		史料編(四上)		市史研究(9)
6	民俗調査		史料編(四下)		市史研究(10)
7	民俗調査		史料編(八)		市史研究(11)
8	民俗調査		史料編(九)		市史研究(12)
9	民俗調査	近世編			
10	民俗調査	近・現代編		船橋市史 寺社調査概報	
11	民俗調査		史料編(十)		
12	民俗調査	民俗・文化財編			
13	民俗調査			史料所在目録(6)	
14	史料所在調査				
15	民俗調査	市史読本 船橋のあゆみ		史料所在目録(7)	

4 市民文化ホール

1) 沿革

市民文化ホールは、市民が文化芸術を享受し活動する場として、昭和 53 年 7 月に開館した。

これまで、市民の音楽や舞踊など文化芸術活動の発表の場として、また、音楽や映画などの鑑賞会、式典や講演、講習会等多様に利用されており、他市の同規模の施設と比べ利用率は高い。

市民文化ホールの設置目的のひとつとして「市民自ら文化芸術活動を実践できる場」の提供をうたっており、市内にはオーケストラ・吹奏楽団・ジャズバンドなどの演奏団体や合唱団のほか、邦楽、日本舞踊、民謡、民舞などの伝統的な芸術団体も活発に活動している。これらの団体の発表、交流の場として市民文化ホールは大きな役割を果たしている。

また、船橋市文化芸術ホール事業基金により音楽、演劇、古典芸能、舞踊などの自主事業を行い、市民に優れた芸術・文化の鑑賞機会を低料金で提供するとともに、市民合唱団と一流アーティストとの共演、社会人ビッグバンドの競演など、市民が参加する自主事業にも力を入れている。

2) 施設

構造	鉄骨鉄筋コンクリート造、一部鉄骨耐火被覆(地下 1 階、地上 5 階)				
敷地面積	4,679.22 m ²	建 築 面 積	1,413.24 m ²	延 床 面 積	4,407.56 m ²
着工	昭和 50 年 3 月	竣 工	昭和 53 年 3 月	開 館	昭和 53 年 7 月
収容人員	1,000 人(車椅子スペース有り)				
用途区分	地下 1 階	奈落、楽屋事務室、第 1～第 6 楽屋			
	1 階	舞台、客席 661 席(固定椅子席 573 席、移動椅子席 88 席、車椅子スペース)、ロビー、ホワイエ			
	2 階	客席 121 席(固定椅子席)、投光室、ホワイエ、リハーサル室			
	3 階	客席 218 席(固定椅子席)、投光室、空調機械室			
	中 3 階	音響室、調光室、映写室			
	4 階	第 1 シーリング室、第 2 シーリング室			
舞台装置	舞台総面積 356 m ² 、間口 17m、奥行 13.5m、高さ 8.5m				
舞台迫り装置	大迫り	床面の大きさ 2.8m×10m 荷重 2,800kg			
	小迫り	床面の大きさ 1.5m×4m 荷重 600kg			
	オーケストラ迫り	床面の大きさ 3.85m×客席側 17.6m、舞台側 13.8m、面積 60 m ² 、荷重 6,000kg			
音響反射板装置	天井 2 台、正面 1 台、側面 4 台				
映写スクリーン	映写面 幅 11.3m 高さ 4.8m 映写室からの距離 32m				
ピアノ	STEINWAY D-274 2 台				
楽屋	第 1・2・3・4・5・6 楽屋、楽屋事務室				

3) 利用状況

自主事業の開催に加えオーケストラ、吹奏楽、合唱等の演奏会、バレエ、舞踊、演劇等の発表の場や練習の場として、年間 263 日、124,519 人に利用された。

利用した 296 団体のうち、市内団体が 244 団体(82.4%)を占め、市民の文化芸術活動への参加及び創造・発表する場として活用されている。

ホール 月別利用状況（令和6年度）

月	利用可能日数	利用日数	利用団体数			人数
			合計	市内団体	市外団体	
4月	25	24	28	21	7	12,528
5月	27	18	19	15	4	6,942
6月	24	22	26	24	2	13,552
7月	25	24	25	21	4	11,486
8月	24	22	23	23	0	10,443
9月	25	23	26	24	2	6,572
10月	26	26	31	17	14	13,247
11月	25	23	26	24	2	12,614
12月	21	21	24	22	2	12,360
1月	19	17	18	14	4	6,869
2月	20	19	21	16	5	7,282
3月	24	24	29	23	6	10,624
合計	285	263	296	244	52	124,519

リハーサル室 月別利用状況（令和6年度）

月	利用可能日数	利用日数	利用団体数			人数
			合計	市内団体	市外団体	
4月	25	19	27	25	2	444
5月	28	19	25	20	5	807
6月	26	17	23	22	1	493
7月	27	25	32	29	3	1,819
8月	22	18	21	21	0	1,946
9月	27	20	27	24	3	682
10月	28	25	31	23	8	1,964
11月	26	22	28	28	0	2,621
12月	23	22	31	30	1	1,940
1月	23	20	27	25	2	420
2月	25	19	29	28	1	664
3月	26	21	28	24	4	1,046
合計	306	247	329	299	30	14,846

ホール 各種催し物別利用状況（令和 6 年度） 上段:利用団体数 下段:人数

区分	免除団体		有料団体				計
	自主事業	市 教育委員会	文化団体	学校	一般団体	企業	
音楽	16	23	57	24	3	10	133
	5,151	20,398	16,611	11,023	940	7,565	61,688
演劇	3	6	23	2	5	0	39
	1,263	3,068	10,983	550	4,000	0	19,864
舞踊	2	2	18	1	3	4	30
	785	900	6,733	300	1,159	2,501	12,378
演芸	8	2	1	3	0	2	16
	3,077	368	1,321	1,700	0	1,655	8,121
映画	0	1	0	0	1	0	2
	0	102	0	0	45	0	147
講演会・ 研修会	0	11	0	0	10	7	28
	0	2,674	0	0	3,499	2,198	8,371
式典	0	14	0	8	3	1	26
	0	4,059	0	3,270	750	300	8,379
その他 文化活動	0	0	0	3	3	4	10
	0	0	0	450	1,142	3,240	4,832
その他	0	1	0	0	10	1	12
	0	10	0	0	684	45	739
計	29	60	99	41	38	29	296
	10,276	31,579	35,648	17,293	12,219	17,504	124,519

リハーサル室 各種催し物別利用状況（令和 6 年度） 上段:利用団体数 下段:人数

区分	免除団体		有料団体				計
	自主事業	市 教育委員会	文化団体	学校	一般団体	企業	
音楽	25	50	88	15	2	0	180
	356	5,022	2,044	2,231	140	0	9,793
その他	12	37	55	2	40	3	149
	36	1,546	1,799	80	852	740	5,053
計	37	87	143	17	42	3	329
	392	6,568	3,843	2,311	992	740	14,846

4) 自主事業

文化芸術ホール事業基金を活用して、16 事業を行い、10,251 人が来場した。クラシック、ジャズ等の音楽、古典芸能等の鑑賞機会を提供した。

自主事業一覧(令和 6 年度)

	事業名	回数	実施日	入場者数(人)
1	第 45 回ふなばし市民寄席 春風亭小朝独演会	1	4 月 20 日	843
2	藺田憲一とデキシーキングス	1	5 月 25 日	506
3	野村萬斎 狂言の夕べ 船橋公演	1	6 月 19 日	785
4	第 46 回 ふなばし市民寄席 らくご DE 全国ツアーVOL.12 春風亭一之輔のドッ サリまわるぜ 2024	1	6 月 27 日	959
5	上野星矢&本庄篤子・リマト室内合奏団による「煌め くバリ」～魅惑のフランス音楽特集～	1	7 月 27 日	325
6	千葉交響楽団特別演奏会 夏のプレゼント ブルー アイランド先生とみんなでつくるわくわくファミリーコ ンサート	1	8 月 24 日	468
7	ふなばし能「熊坂」	1	9 月 22 日	332
8	川口成彦 フォルテピアノ&ピアノリサイタル 二人のフレデリク Fryderyk&Frederic	1	9 月 28 日	292
9	世良公則アコースティックソロライブ 2024 ～進む(hotobashiru)～生きるチカラが此処にある	1	10 月 26 日	938
10	こどもオペラ「星の王子さま」	1	12 月 7 日	501
11	社会風刺コント集団 ザ・ニューズペーパー LIVE2024	1	12 月 20 日	762
12	30th BAND STAND FUNABASHI 社会人ビッグバンドジャズの祭典！	1	1 月 19 日	643
13	宝くじ文化公演 吉田兄弟×レ・フレル スペシャルコラボコンサ ート	1	1 月 25 日	941
14	第 47 回ふなばし市民寄席 柳家喬太郎・春風亭一之輔 二人会 with 林家あ ずみ	1	2 月 4 日	943

15	船橋さざんか少年少女合唱団 演奏会	1	3 月 23 日	305
16	船橋ジュニアオーケストラ 演奏会	1	3 月 29 日	708
合 計				10,251

5) 育成団体

＜船橋ジュニアオーケストラ＞

昭和 56 年に市内の小中学生を中心に結成され、43 年目を迎えた。定期演奏会・スプリングコンサートの開催、「千人の音楽祭」への参加、福祉施設での演奏等の活動を行っている。

現在、小学校高学年～22 歳まで約 100 名の団員が在籍しており、毎週日曜日に市民文化ホールのリハーサル室を主に利用して練習に励んでいる。

＜船橋さざんか少年少女合唱団＞

昭和 58 年に青少年育成団体として結成され、41 年目を迎えた。定期演奏会の開催、船橋市合唱祭や音楽教材のレコーディングなどに参加、福祉施設でのミニコンサートなどの活動を行っている。

現在、小学校低学年から高校生まで約 40 名の団員が在籍しており、毎週土曜日に市民文化ホールのリハーサル室を主に利用して練習に励んでいる。

5 市民文化創造館

1) 沿革

市民文化創造館、愛称「きららホール」は、船橋市が新たなまちづくりの第一歩となる千葉県初の中核市に移行する中で、時を同じくして完成した JR 船橋駅南口再開発ビル「フェイス」6 階に平成 15 年 4 月開館した。

船橋市は市民の文化芸術活動が全国的にみても非常に盛んなまちであり、これまでの歴史の中で文化芸術にかかわる多くの人材を育んできた。市民文化創造館は、こうした船橋の歩みを踏まえながら独自の視点でさまざまな事業を展開し、文字どおり市民の文化を創造しながら船橋の文化芸術を発信していくことを目指している。

特色ある企画公演事業を提供するとともに、創造的な文化芸術活動の支援や、子どもたちが表現する楽しさを体験できるワークショップなど新たな試みを行いながら、運営を行っている。

2) 施設

構 造	鉄筋コンクリート
延 床 面 積	1,546.24 m ² (船橋フェイスビル 6 階部分)
ホ ー ル 面 積	285 m ² (間口 12.95m×奥行 21.46m×高さ 3.95m)
開 館 日	平成 15 年 4 月 21 日
収 容 人 員	264 人 (電動収納式移動観覧席 136 席、椅子 128 席)
ホ ー ル 形 式	平土間
付 帯 設 備	控室 A 27 m ² 、控室 B 27 m ² ホワイエ 285 m ² 調整室 50 m ²
舞 台 設 備	電動昇降式トラスバトン 8 基 電動昇降式美術バトン 1 本 ホリゾン幕兼用スクリーン (投影有効範囲 W9.47m×H3.75m) 等
舞 台 大 道 具	仮設舞台 16 台 (W2.4m×D1.2m×H0.4m/1 台) 等
ピ ア ノ	YAMAHA CFIII-SA

3) 利用状況

自主事業の開催に加え、ピアノ等の発表会、演劇、講演会等の催しに年間305日、38,265人が利用した。利用した 445 団体のうち、市内団体が 410 団体 (92.1%) を占め、市民の文化芸術活動への参加及び創造・発表する場として活用されている。

月別利用状況（令和6年度）

月	利用可能 日数	利用日数	利用団体数			人数
			合計	市内団体	市外団体	
4月	29	29	38	37	1	3,268
5月	30	30	39	36	3	3,904
6月	28	26	36	32	4	2,849
7月	29	29	42	37	5	3,762
8月	29	28	37	35	2	2,198
9月	28	28	45	44	1	3,915
10月	29	29	50	45	5	3,771
11月	29	29	40	37	3	3,282
12月	25	25	35	34	1	3,149
1月	24	24	42	36	6	3,930
2月	9	9	13	11	2	1,658
3月	20	19	28	26	2	2,579
合計	309	305	445	410	35	38,265

各種催し物別利用状況（令和6年度） 上段:利用団体数 下段:人数

区分	免除団体		有料団体				計
	自主事業	市 教育委員会	文化団体	学校	一般団体	企業	
音楽	31	6	44	0	26	2	109
	2,999	585	4,601	0	3,064	288	11,537
演劇	31	0	8	0	0	0	39
	1,141	0	962	0	0	0	2,103
舞踊	2	0	1	0	144	0	147
	257	0	158	0	8,477	0	8,892
演芸	2	0	0	0	3	0	5
	162	0	0	0	527	0	689
映画	2	2	0	0	2	0	6
	50	242	0	0	270	0	562
講演会・ 研修会	0	26	0	1	51	0	78
	0	2,339	0	130	6,479	0	8,948
式典	0	0	0	3	1	0	4
	0	0	0	307	80	0	387
その他 文化活動	0	0	1	0	0	0	1
	0	0	200	0	0	0	200
その他	1	14	0	1	26	14	56
	3	983	0	120	2,747	1,094	4,947
計	69	48	54	5	253	16	445
	4,612	4,149	5,921	557	21,644	1,382	38,265

4) 自主事業

有料公演 8 事業、無料公演の「ちよつとよりみちライブ」10 事業、「ちよつとよりみちライブ特別公演」1 事業、「ワークショップ」1 事業の計 20 事業を行い、3,650 人が来場した。

自主事業一覧(令和 6 年度)【有料】

	事業名	回数	実施日	入場者数(人)
1	音の万華響～ショパンとピアソラのマリアージュ～	1	4 月 27 日	255
2	音楽紙芝居『アラビアの星ものがたり』～どんな音かな？ 子供も大人もアラブ音楽を楽しもう！～	1	5 月 18 日	169
3	華麗なる調べ～クラシックと愉しむ音楽物語「蜘蛛の糸」～	1	7 月 20 日	138
4	オーデンセ市姉妹都市提携 35 周年記念事業 ドリーマーズ・サーカス 来日公演 2024	1	10 月 19 日	144
5	オーデンセ市姉妹都市提携 35 周年記念事業 総合舞台芸術創造プロジェクト 2024 アンデルセン立体的朗読劇～旅立ちと冒険のものがたり～	2	11 月 16 日 11 月 17 日	115 143
6	令和 6 年度県民芸術劇場公演 ルロイ・アンダーソンとクリスマス の名曲の数々	1	12 月 1 日	188
7	谷川公子&村治佳織(Koko et Kaoli)デュオコンサート 「こどもの時間から始まる旅～母なる大地へ」	1	12 月 21 日	248
8	アフタヌーンコンサート PIANORGAN ～ピアノと手回しオルガンによる音のファンタジア～	1	1 月 18 日	231
合 計				1,631

自主事業一覧(令和 6 年度)【無料】

<ちよつとよりみちライブ>

	事業名	回数	実施日	入場者数(人)
1	ちよつとよりみちライブ vol. 226 フルート・アンサンブルの愉悦 ～3 人寄れば文殊の笛～	1	4 月 18 日	179
2	ちよつとよりみちライブ vol. 227 ソプラノとピアノで紡ぐ華やかな夕べ ～オペラの名曲と日本歌曲～	1	5 月 16 日	189
3	ちよつとよりみちライブ vol. 228 キミとネコンサート ～民族音楽からクラシックまで～	1	6 月 20 日	189
4	ちよつとよりみちライブ vol. 229 「うた」と「謡」 ～ロックと能の共演～	1	7 月 18 日	209
5	ちよつとよりみちライブ vol. 230 Bistro Manouche によるジプシージャズコンサート ～古き良きフランスのジャズをお届けします～	1	9 月 19 日	186

6	ちよつとよりみちライブ vol. 231 音の架け橋 ～ドイツと日本を越えて紡がれるクラシックデュオの壮麗な調べ～	1	10月17日	198
7	ちよつとよりみちライブ vol. 232 船橋よりみち落語会 ～立川流・談修×談吉親子会～	1	11月21日	158
8	ちよつとよりみちライブ vol. 233 「いま・ここ」に生きる ～ダンス・ヴァイオリン・コントラバスによる即興パフォーマンス～	1	12月19日	120
9	ちよつとよりみちライブ vol. 234 心に響くモリンホール(馬頭琴)の調べ	1	1月16日	132
10	ちよつとよりみちライブ vol. 235 Bravi Trombe!!コンサート 春うらら ～トランペットトリオとピアノで織り成す春の響き～	1	3月20日	172
合 計				1,732

<ちよつとよりみちライブ特別公演>

	事業名	回数	実施日	入場者数(人)
1	ちよつとよりみちライブ(特別公演) 第12回 船橋のたからもの！ 船橋の郷土芸能「船橋大神宮の神楽」	1	10月5日	250

<ワークショップ>

	事業名	回数	実施日	入場者数(人)
1	夏休みワークショップ 【手話×音楽】みんなでつくろう！ ～手話ミュージカル ♪～	1	8月3日	37

6 郷土資料館

1) 沿革

郷土資料館の敷地となっている薬円台公園は陸軍東部軍管区教育隊跡地の一部である。昭和 42 年、当時の市開発部計画課はこの跡地に公園設置計画を立て、昭和 43 年 7 月に大蔵省関東財務局千葉財務部から無償貸与が承認された。これをうけて昭和 45・46 年度の継続事業で都市公園造成工事が着手された。一方、教育委員会ではこの以前から跡地内にあった元兵舎を借受けて東部公民館薬円台分館として使用していたが、老朽化で廃止されたため公民館の新築を計画していた。しかし都市公園建設決定でここには公民館建設が不可能となったため郷土資料館建設の計画を策定した。これには博物館として、急増してきた発掘調査の出土資料や民俗資料を保存展示するほかに、会議室を市民に提供して公民館の代替機能を持たせることも企図されていた。この計画は当初の昭和 46・47 年度の継続事業から昭和 46 年度補正予算で単年度事業に修正され昭和 47 年 3 月に竣工、同年 6 月に開館した。

開館後は考古資料のほかに民俗資料、歴史資料の収集にも努めてきた。収蔵資料の増加とともに若干の増改築を加え収蔵面積の確保に努めてきたが限界に達したため、昭和 54 年度に豊富収蔵庫を新築し、昭和 59 年度にはさらに一棟を増設した。

展示活動では展示室が狭いこともあって開館以来常設展をおかず、企画展の連続により多様な資料を展示して、繰り返しの来館者の獲得を図ってきた。平成 4 年度、薬円台公民館の開館を機に公民館の代替機能を廃止して、講堂兼特別展示室を展示事業にも積極的に利用することとした。平成 4 年 11 月以降は、第二展示室に常設展を設け、第一展示室と講堂兼特別展示室で中小規模の企画展を実施することになった。

平成 12 年 10 月には飛ノ台史跡公園博物館設置のため船橋市郷土資料館条例が全部改正され、船橋市博物館条例が施行された。また縄文時代を中心とする考古資料の一部を同館に移管した。

平成 27 年 10 月 1 日からエレベーター設置・耐震補強・展示関連設備等改修工事のため休館し、平成 30 年 1 月 28 日にリニューアルオープン。

令和 3 年 4 月 1 日に三山小学校内に船橋市郷土資料館三山分室を開設。野球資料活用事業(吉澤野球博物館)、文化課より移管。

昭和46年10月 6日	本館建築工事着工
〃 47年 3月31日	竣工
〃 47年 4月 1日	開館準備担当職員配置
〃 47年 6月 1日	完成引渡、条例等施行
〃 47年 6月10日	開館式挙行
〃 48年11月11日	蒸気機関車D51 125号機を設置(12月18日工事完了)
〃 48年12月18日	博物館登録認定(千葉県第6号)
〃 50年 3月29日	第三収蔵庫新設
〃 53年 2月28日	第四収蔵庫新設、事務室・資料整理室改修
〃 55年 3月27日	豊富収蔵庫(第一)新築
〃 57年 3月25日	蒸気機関車覆屋根設置

- 〃 59年12月 7日 豊富収蔵庫(第二)新築
- 平成 3年 4月 1日 条例・規則等全部改正
- 〃 4年11月15日 常設展「船橋のあゆみ」公開
- 〃 7年 9月13日 考古資料用貸倉庫契約
- 〃 9年 3月30日 蒸気機関車構内整備
- 〃 12年10月 1日 船橋市博物館条例・同施行規則施行
- 〃 13年 3月 考古資料の一部を飛ノ台史跡公園博物館に移管
- 〃 20年 8月19日 埋蔵文化財調査事務所から高根小学校へ考古資料搬入
- 〃 21年 3月26日 考古資料を貸倉庫から小室小学校へ搬入
- 〃 23年 8月 1日 施設耐震診断実施
- 〃 24年 7月 3日～ 3月22日 耐震補強設計及び判定委託を実施
- 〃 25年 7月 2日～ 3月31日 エレベーター設置・展示室他改装工事設計委託を実施
- 〃 27年10月 1日～ エレベーター設置・耐震補強・展示関連設備等改修工事のため休館
- 〃 30年 1月28日 改修工事等が完了しリニューアルオープン
- 令和 3年 4月 1日 三山小学校内に船橋市郷土資料館三山分室を開設
野球資料活用事業(吉澤野球博物館)、文化課より移管
- 〃 4年 4月 1日 視聴覚センター廃止に伴い21世紀のデジタルプロジェクト事業を移管

2) 施設

(本 館)	
名 称	郷土資料館
位 置	船橋市薬円台 4 丁目 25 番 19 号
構 造	鉄筋コンクリート造 3 階建
面 積	1,280.28 m ²

1F	ロビー	52.98 m ²	2F	第一展示室	266.10 m ²	3F	第二展示室	82.50 m ²
	事務室	59.20 m ²		第二収蔵庫	93.80 m ²		学習室	47.40 m ²
	収蔵庫	160.60 m ²		エレベーター	12.68 m ²		研究室	31.30 m ²
	倉庫・応接室	48.10 m ²		その他	75.80 m ²		資料室	45.84 m ²
	エレベーター	12.68 m ²					エレベーター	12.68 m ²
	その他	150.05 m ²					その他	128.57 m ²
1F 合計		483.61 m ²	2F 合計		448.38 m ²	3F 合計		348.29 m ²

(付属施設 1)	
名 称	船橋市郷土資料館豊富第一収蔵庫
位 置	船橋市豊富町 1 番
構 造	鉄骨平屋建て
面 積	229.48 m ²
(付属施設 2)	
名 称	船橋市郷土資料館豊富第二収蔵庫
位 置	船橋市豊富町 1 番
構 造	鉄骨平屋建て
面 積	223.76 m ²
(付属施設 3)	
名 称	船橋市郷土資料館三山分室
位 置	船橋市三山 2 丁目 42 番 1 号(三山小学校内)
構 造	鉄筋コンクリート造 4 階建のうち 1 階部分
面 積	557.47 m ²

3) 収蔵資料 (令和 7 年 3 月末現在整理完了分)

考古資料	46,317 件
民俗資料	5,011 件
歴史資料	3,568 件
図書資料	37,002 件

4) 展示事業

事業名	主 題	主 な 内 容	期 間	日数	観覧者数
常設展示	船橋の歴史	船橋の歴史・文化について展示	通年	305	23,214 人
屋外展示	蒸気機関車 D51 125 号機の展示	ボランティアによる整備と解説	通年(土・日・祝は運転台を公開)	122	7,357 人

出張展示①	下総中山駅ジオラマ展示	下総中山駅の昭和 30～40 年代の風景を 80 分の 1 サイズで再現したジオラマを、西部公民館にて展示	通年	—	—
出張展示②	吉澤野球資料展示	吉澤野球博物館が旧蔵した野球関連資料の一部を船橋アリーナ内展示室にて展示	通年	—	—
出張展示③	ギャラリー展示「昭和レトロ展」	西図書館にて、昔の生活道具と解説パネル等を展示 共催・会場：西図書館	6月15日～ 8月25日	55	—
出張展示④	ギャラリー展示「街に地下鉄がやってきた」	西図書館にて、地下鉄東西線に関係した写真やパネル等を展示 共催・会場：西図書館	8月27日～ 10月6日	33	—
企画展①	船橋の食文化	船橋の特産品として知られる食材や郷土料理、日常食・学校給食等について展示	7月13日～ 9月8日	50	4,163 人
企画展②	吉澤野球博物館資料展示室企画展「君の推しはどこだ！～戦国千葉の甲子園～」	阪神甲子園球場が開場 100 周年を迎えるにあたり、県内の強豪校からも資料を借用し、「戦国千葉」と呼ばれる千葉県の夏の甲子園について展示	7月6日～ 9月8日	62	—
企画展③	新京成電鉄の風景	新京成電鉄の吸収合併による解散を前に、新京成電鉄のあゆみや沿線地域の変遷について展示	12月1日～ 12月28日	24	2,234 人
企画展④	くらしの道具展 —道具が語るくらしの歴史—	小学校3年生で学習する「道具とくらしのうつりかわり」に合わせ、昔使われた生活の道具を展示	1月18日～ 3月23日	54	5,136 人
ミニ展示①	国際博物館の日記念ミニ展示「船橋から見える千葉県の150年」(3階第2展示室)	千葉県立中央博物館主催「写真で見るちばのあゆみ」パネル巡回展と併せ、船橋の歴史を辿る資料を展示	5月3日～ 6月9日	33	2,125 人
ミニ展示②	行田無線塔模型の展示(2 階第 1 展示室ガイダンス横)	行田無線塔にまつわる資料及び無線塔模型の展示	4月1日～ 2月6日	—	—
ミニ展示③	こども神輿の展示(2階第1展示室近現代コーナー)	令和6年に市内町会から寄贈を受けた「こども神輿」を展示	9月1日～ 3月30日	—	—

ミニ展示④	「新京成電鉄の風景」アンコール展示(3階ギャラリー)	企画展「新京成電鉄の風景」が好評につき、一部パネルや写真などを展示	1月12日～ 3月30日	61	4,126 人
ミニ展示⑤	「ひなまつり」 (2階第1展示室 ガイドンス横)	郷土資料館に寄贈された、船橋市ゆかりの人形師・原米洲の作製した雛人形(7段飾り)の展示	2月16日～ 3月15日	25	1,895 人
ミニ展示⑥	季節の展示	季節に合わせた写真パネル等を館内に展示	随時	—	—

5) 教育普及事業

事業名	主題等	講師等	期間	回数	参加者数
地域史講座	「おさんぽのすゝめ 三咲編」 共催:三咲公民館(会場)	森田奈央(おさんぽライター)	6月8日	1	35 人
スポーツ講演会	「戦国千葉の高校野球～甲子園を目指して～」 会場:船橋アリーナ	海上雄大(船橋市立船橋高等学校野球部監督)	9月8日	1	63 人
文化講演会	「江戸時代の食文化」 共催:薬円台公民館(会場)	三浦加帆(立命館大学大学院食マネジメント研究科)・郷土資料館職員	11月24日	1	34 人
資料整理ボランティア養成講座	古文書の整理方法を、館蔵の古文書等を用いて体験	郷土資料館職員	1月14日 2月4日	2	7 人
古文書講座	初級編(月2回) 中級編(月2回) ゼミ編(月1回)	郷土資料館職員	5,6,8,9,11, 12,1,2,3月	40	332 人
出張古文書講座①	松が丘公民館古文書講座 (3回講座)	郷土資料館職員	10月2,9,16日	3	56 人
出張古文書講座②	北部公民館古文書講座 (3回講座)	郷土資料館職員	10月15日 11月22日 12月2日	3	13 人
船橋市の歴史を学ぶゼミ(近世)	『船橋市史 史料編』に収録された近世史料の読み合わせ	郷土資料館職員	4月23日 5月21日 10月22日 11月12日	6	67 人
船橋市の歴史を学ぶゼミ(近現代)	『船橋市史 史料編』に収録された近現代史料の読み合わせ	郷土資料館職員	4月25日 5月23日 10月17日 11月14日	4	23 人

“食”で自由研究してみませんか	小学生を対象とした「食」をテーマにした調べもの方法を紹介するイベント 共催:文化課、浜町公民館 会場:浜町公民館	郷土資料館職員、文化課職員、市立小中学校栄養教諭・学校栄養職員、立命館大学教授	7月20日	1	11 人
知って食べよう！ 船橋の食文化	船橋の食材、船橋の食文化についての理解を深め、ふるさと船橋への思いを育むイベント 共催:保健体育課 協力:船橋市学校栄養士会 会場:坪井中学校ランチルーム	郷土資料館職員	12月18日	1	20 人
ワークショップ①	国際博物館の日記念ワークショップ 「新聞記事から展示を作ろう」	郷土資料館職員	5月12日	1	7 人
ワークショップ②	七夕ワークショップ	郷土資料館職員	6月27日～ 7月7日	10	97 人
ワークショップ③	さわってみよう昔の道具	郷土資料館職員	8月9日	1	7 人
ワークショップ④	企画展「船橋の食文化」と連動したワークショップ	市立小中学校栄養教諭・学校栄養職員	8月8日～ 8月9日	2	78 人
講師派遣	公民館寿大学、講演会、市民大学校等	郷土資料館職員	通年	14	770人
船橋なぞとき クイズラリー	月替りで館内展示に準じたクイズを実施。全問正解者には当館作成のミュージアムカード等を提供	—	通年	—	—
YouTube 動画による情報発信	YouTube 動画「ふなばし生涯学習チャンネル」にて動画を公開	—	通年		視聴数 34,077 回
船橋の歴史散歩	まち探検 in 前原 ～前原地域の歴史めぐり～ 共催:東部公民館	郷土資料館職員	11月30日	1	18 人

6) 博学連携事業

事業名	内容・講師	期日	学校	参加人数
市内小中特別支援学校等の授業への支援協力	古和釜小学校資料室 「こわがまミュージアム」展示協力事業	随時	1 校	—
教育課程に基づく博物館見学	主に小学校 3 年生が企画展「くらしの道具展 ～道具が語るくらしの歴史～」の期間に合わせて見学	通年	14 校	1,226 人
企画展「船橋の食文化」 (展示事業 企画展①)	会期前に、全市立小中特別支援学校を対象に、「船橋市の食文化」に関する教育実践、資料、企画展で取り上げてほしい内容を調査	5月22日～ 6月7日	82 校に書面送付	
企画展ワークショップ	企画展「船橋の食文化」会期中に市立小学校栄養教諭を講師に招いて行ったワークショップ	教育区普及事業 ワークショップ④参照		

7) その他事業等

事業名	主 題	講 師 等	期 間	回数	対 象	参加者数
資料収集・整理・保管	資料収集・整理・保管	—	通年	—	—	—
調査・研究	○近世・近代文書の翻刻と研究 ○民間所在資料の調査 ○受入れ予定資料の調査 ○寄贈予定資料の調査	—	通年	—	—	—
資料の閲覧	○近世・近代文書 ○写真 ○地図資料(公図副本を含む) ○考古資料 ○歴史資料 ○図書(閉架書庫のもの)	—	通年	14 1 9 2 3 2	—	—
資料の貸出し	○縄文土器等考古資料 7 点 (飯山満南小学校) ○玉川旅館資料 4 点 (文化課埋蔵文化財調査事務所)	—	2月7日 ～3月29日 1月15日 ～1月23日	7 4	—	—
館報『みゅーじあむ・船橋』の発行(第 23 号、第 24 号)	飛ノ台史跡公園博物館と合同で発行	—	9月30日 3月31日	2	—	—
ホームページ等による広報活動	ホームページや広報ふなばし等により実施	—	通年	—	—	—

博物館実習受入れ	6 大学(5 日間)	—	8月21日～ 8月29日	—	—	6 人
キャリアアップ社会教育 施設体験研修	小学校、中学校教員対 象(1 日間)	—	8月22日 8月23日	—	—	8 人
インターンシップ実習	公務員を希望する学生 (5 日間)		8月1～8日 9月4～11日	—	—	6 人
中学生職業体験	市内中学生(1 日間)		12月6日 12月13日	—	—	5 人

※上記の他、随時、地域学習に関するレファレンスに対応

8) 利用状況

月	利用者数	うち団体見学		公開日数	1 日平均 観覧者数	月	利用者数	うち団体見学		公開日数	1 日平均 観覧者数
		数	人数					数	人数		
4	1,797	0	0	25	71.9	10	1,568	2	194	27	58.1
	(SL)666	0	0	9	74.0		(SL)742	3	269	11	67.5
5	1,619	0	0	27	60.0	11	1,485	1	67	26	57.1
	(SL)736	3	128	13	56.6		(SL)658	3	115	11	59.8
6	2,209	4	301	26	85.0	12	2,234	0	0	24	93.1
	(SL)607	2	114	11	55.2		(SL)523	0	0	8	65.4
7	2,067	2	44	26	79.5	1	1,945	3	42	24	81.0
	(SL)255	0	0	7	36.4		(SL)550	0	0	9	61.1
8	2,423	0	0	27	89.7	2	2,167	3	287	23	94.2
	(SL)489	0	0	9	54.3		(SL)831	3	287	12	69.3
9	1,204	2	100	25	48.2	3	2,496	4	335	25	99.8
	(SL) 444	0	0	10	44.4		(SL)856	3	262	12	71.3
						計	23,214	21	1,370	305	76.1
							(SL)7,357	17	1,175	122	60.3
						合計	30,571	-	-	-	-

(上段は館入館者、下段は SL 観覧者)

主な団体見学

- 小中学校・高等学校 14 件 1,226 人
- 高齢者福祉施設 1 件 8 人
- 公共機関・自治体等 6 件 136 人
- SL 団体見学 17 件 1,175 人

※小学校等の団体見学を含む

◎利用者数の推移(過去 5 年間)

年度	入館者数	SL 観覧者数	開館 日数	日平均	臨時休館等
令和 2 年度	10,606 人	2,649 人	177 日	59.9 人	4月1日～5月31日(コロナ感染予防対策) 12月26日～3月31日(コロナ感染予防対策)
令和 3 年度	20,956 人	5,704 人	277 日	75.7 人	8月31日～9月30日(コロナ感染予防対策)
令和 4 年度	21,967 人	7,350 人	302 日	72.7 人	
令和 5 年度	18,451 人	6,644 人	307 日	60.1 人	
令和 6 年度	23,214 人	7,357 人	305 日	76.1 人	

※日平均は、SL を除く。

7 飛ノ台史跡公園博物館

1) 沿革

飛ノ台貝塚は、約 8,000 年前(較正年代)の縄文時代早期の遺跡として古くから知られていた。また、海や山の幸に恵まれた場所に立地し、縄文人が周辺の遺跡に先駆けて定住生活を始めていたことが、過去の発掘調査において確かめられている。

この飛ノ台貝塚という遺跡名が考古学史上に登場してくるのは、昭和 7 年(1932 年)に杉原荘介氏(のちに明治大学教授)が貝塚を調査し、命名したことに始まる。

また、昭和 13 年(1938 年)の調査では「炉穴(ろあな)」が日本で初めて発見された。以後、「炉穴」は、縄文時代早期を代表する遺構として広く研究されるようになった。

その後、数回にわたり発掘調査が行われ、平成 5 年(1993 年)には合葬人骨が発見され、全国的に注目された。現在までに縄文時代早期の竪穴住居跡 21 軒、小竪穴 4 基、墓坑 1 基、炉穴 430 基以上、貝塚約 40 か所が発見されている。

これらのことから、この貝塚は縄文社会上昇期といわれる早期後半の社会構造解明の鍵を握る貴重な遺跡であるということがいえる。

飛ノ台史跡公園博物館は、このような飛ノ台貝塚の貴重な遺構を「史跡公園」として保存するとともに、飛ノ台貝塚や市内の縄文遺跡から出土した遺物等を展示する「展示施設」からなる縄文専門館として平成 12 年(2000 年)11 月にオープンした。

開設にあたっては、出土品や遺構の模型を展示することによって、市民が市内の縄文時代の遺跡を知り、地域の歴史を学び、地元に着愛をい込むような施設を目指すこととした。

昭和 7 年 杉原荘介氏「飛ノ台貝塚」と命名

昭和 13 年 東京考古学会日本で初めて「炉穴」発見

昭和 25 年 國學院大學考古学会「住居址と炉穴」発見

昭和 49 年 海神中学校校庭の確認調査

昭和 52 年 飛ノ台貝塚調査団第 1 次調査「炉穴多数と住居址」発見

昭和 53 年 飛ノ台貝塚調査団第 2 次調査

平成 元年 船橋市教育委員会第 3 次確認調査(公民館予定地)

平成 2 年 船橋市教育委員会第 4 次調査(都市計画道路予定地)

平成 5 年 船橋市教育委員会第 3 次調査「住居址」「炉穴」「合葬人骨」発見

平成 9 年 船橋市教育委員会「飛ノ台貝塚」(史跡)船橋市文化財に指定

平成 10 年 飛ノ台史跡公園展示施設着工(起工式)(1 月)

平成 11 年 飛ノ台史跡公園展示施設竣工(3 月)

平成 12 年 飛ノ台史跡公園部分竣工(3 月)展示施設(博物館)ディスプレイ竣工(7 月)

飛ノ台史跡公園博物館開館(11 月 4 日)

平成 14 年 登録博物館として認定「第 38 号」(1 月 18 日)

平成 17 年 市内在住小・中学生の入館料無料化(4 月 1 日)

平成 19 年 延べ入館者数 10 万人達成(7 月 3 日)

平成 22 年 開館 10 周年

令和 2 年 開館 20 周年

2) 施設

名 称	飛ノ台史跡公園博物館
位 置	船橋市海神 4 丁目 27 番 2 号
構 造	鉄筋コンクリート四階建
面 積	1570.66 m ²

1F	展示案内スペース・ギャラリーコーナー	123.84 m ²	3F	常設展示室	330.25 m ²	4F	研究資料室	56.75 m ²
	倉庫	8.60 m ²		ワークショップ室	68.00 m ²		会議室	35.92 m ²
	受付等	154.69 m ²		事務室	49.27 m ²		収蔵庫	97.70 m ²
1F 合計		287.13 m ²		収納庫	20.25 m ²		その他	114.02 m ²
2F	常設展示室	470.37 m ²		休憩コーナー	41.00 m ²			
			3F 合計		508.77 m ²	4F 合計		304.39 m ²

3) 収蔵資料

考古資料関係(縄文)	16,348 件	(実 物)
	83 件	(模 型)
	50 件	(グラフィック)
	10,089 件	(図書資料)
	45 件	(その他)

4) 展示事業

事業名	主題・内容	期 間	日 数	利用者数
常設展示	飛ノ台貝塚、市内遺跡からの出土品等の展示 縄文遺跡出土の遺物等の展示	通年	305	26,927 人
	※以下屋外展示(内数) 炉穴・住居跡等の模型展示 飛ノ台貝塚発掘時の炉穴・住居跡等の模型展示	通年	305	11,116 人
企画展①	1 万年前のタイムカプセル 国史跡 取掛西貝塚 資料展示、展示解説、クイズラリー等	3月2日～ 5月12日	61	4,837 人
企画展②	第 23 回縄文コンテンポラリー展 in ふなばし 「風土～縄文の造形と世界～」 作品展示、パフォーマンスやワークショップ等	7月21日～ 9月1日	37	2,939 人
企画展③	令和 6 年度出張美術展 画家の目・眼、学者の目・眼 ―柴宮忠徳の水彩画― 作品展示、展示解説、ワークショップ等	9月28日～ 10月14日	15	1,659 人
企画展④	縄文と弥生―船橋の縄文晩期と弥生時代― 作品展示、展示解説、企画展クイズラリー等	11月9日～ 2月2日	69	6,793 人

5) 教育普及事業

事業名	内容・講師	期 日	回 数	参加者数
無料観覧日	国際博物館の日、縄文ラボの関連イベント	5月18日	1	87 人
	企画展の関連イベント	1月12日 1月13日	2	239 人
縄文ラボ —触れてみよう 縄文のくらし—	ジオラマ展示、体験ワークショップ、クイズラリー等	5月18日～ 7月7日	—	2,397 人
とびはく大冒険	とびはくクイズラリー、縄文体験コーナー、有料ワークショップ、とびはく所蔵土器人気投票	7月20日～ 9月1日	—	2,997 人
	とびはくクイズラリー(内数) 博物館の展示内容をより深く知るためのクイズ (飛ノ台史跡公園博物館からの挑戦状 5 種類) 432 人			
	とびはく所蔵土器人気投票(内数) 選出した 12 個の縄文土器の中から順位を決める人気投票 619 人			
とびはく探訪会	博物館の常設展示を中心とした展示解説ツアー 講師:博物館職員、ボランティア	9月11日 10月17日 2月21日 3月5日	4	60 人
縄文大学 (きららホール)	弥生のなかの縄文—引き継がれる DNA— 東京大学 設楽博己氏 130 人	10月9日	3	370 人
	縄文土器のかたちの多様化とその意義 国立歴史民俗博物館 中村耕作氏 125 人	10月23日		
	縄文の食文化と塩 明治大学 阿部芳郎氏 115 人	10月30日		
とびはくクイズ王	企画展や常設展をより深く知るためのクイズラリー 常設展用クイズ 184 人 企画展用 118 人 とびはくタイムアタック(内数) (企画展クイズのタイムを競うイベント) 10 人	11月9日～ 2月2日	—	302 人
考古学講座 共催:海神公民館	下ヶ戸貝塚～我孫子市の縄文時代晩期～ 我孫子市教育委員会 手嶋秀吾氏 89 人	1月11日	3	323 人
	弥生時代のふなばし 船橋市教育委員会 植木雅博氏 116 人	1月18日		
	房総半島における弥生文化 千葉県埋蔵文化財センター 小林嵩氏 118 人	1月25日		
とびはく所蔵土器 人気投票	選出した 12 個の縄文土器の中から人気順位を決める 第 1 回投票	7月20日～ 9月1日	—	619 人
	第 2 回投票	3月1日～ 5月6日	—	505 人

ワークショップ活動	石の勾玉作り、粘土でミニ土器・土偶等、 有料ワークショップ (毎月 2 回は当館職員が講師)	通年(土・日・ 祝日等)	81	3,976 人
	無料ワークショップ 館内で作るか持ち帰り	通年	—	
講師派遣 (市民大学、まちづ くり出前講座等)	寿大学、まちづくり講座、講演会等 講師:博物館職員	8月21日 9月14日 10月15日 10月19日 1月30日 3月2日	6	335 人

6) 博学連携事業

事業名	内容・講師	期間	学校	参加人数
市内小中特別支 援学校等の授業 への支援協力	古和釜小学校資料室「こわがまミュージアム」展示協力 として、当館所蔵の土器、土器片、貝塚の貝殻、縄文服 等貸出 高郷小学校「高根木戸遺跡資料室」展示協力として、当 館所蔵の土器、土器片、石斧、貝輪半欠、動物・魚の骨 等貸出	随時	2 校	—
資料貸出等協力	古和釜小学校資料室「こわがまミュージアム」展示協力 として、当館所蔵の土器、土器片、貝塚の貝殻、縄文服 等貸出 高郷小学校「高根木戸遺跡資料室」展示協力として、当 館所蔵の土器、土器片、石斧、貝輪半欠、動物・魚の骨 等貸出	通年	2 校	—
教育課程に基づく 博物館見学	小学 6 年生を対象に、博物館職員、展示解説ボランティ アが縄文時代についての解説を実施 縄文学習ノート配布による振り返り授業を各学校で実施	通年	20 校	2,116 人
移動博物館 出前授業	博物館職員が学校に出向き、縄文時代の導入やまとめ の授業、縄文土器の鑑賞授業を行う	通年	12 校	1,791 人
教育課程に基づく 職場体験	中学 2 年生を対象に、博物館職員が博物館の仕事を説 明し、体験させる	通年	5 校	33 人

7) その他の事業等

事業名	内容等	期間
資料収集・整理・保管業務	飛ノ台貝塚 1・2 次遺物登録	通年
調査・研究	微小貝の調査、早期土器の閲覧(袖ヶ浦博物館)、前期初頭の貝塚の調査(横浜市埋蔵文化財センター)、晩期貝塚(安行貝塚)の調査 等 計 30 件	通年
資料閲覧	高根木戸遺跡出土土器(北海道埋蔵文化財センター)、小室上台遺跡の土器片(東京大学ほか)、古和田台遺跡の前期土器(千葉市埋蔵文化財センター) 等 計 15 件	通年
資料の貸出し	貝層剥ぎ取り(古代の道)の写真(放送大学)、高根木戸遺跡・中野木新山遺跡出土の縄文土器 4 点 等 計 13 件	通年
主なレファレンス	行田無線塔について(市民)、市内の古墳について(市川市民)、貝殻の分類(鎌ヶ谷市民)、船橋の貝について(市民)、土器の変化について(八千代市民) 等 計 38 件	通年
刊行物(郷土資料館と合同)	『みゅーじあむ・船橋』第 23 号 『みゅーじあむ・船橋』第 24 号	9月30日発行 3月31日発行
刊行物	飛ノ台史跡公園博物館紀要 第 21 号 飛ノ台史跡公園博物館紀要 第 22 号	3月31日発行
博物館実習生受入れ	6 人受け入れ(6 日間実施)	7月21日, 8月20日～ 8月24日
ホームページ等による広報活動	①ホームページや広報ふなばし等により実施 ②ふなばし生涯学習チャンネルでの動画配信 ③公式 X(旧 Twitter)により実施	通年
キャリアアップ研修への協力	小学校 2 年目教員、中学校 3 年目教員対象 9 人受け入れ(4 日間実施)	7月23日 7月24日 7月25日 8月16日

8) 利用状況

月	利用者数	うち団体見学		公開 日数	1 日平均 利用者数	月	利用者数	うち団体見学		公開 日数	1 日平均 利用者数
		数	人数					数	人数		
4	1,841	0	0	25	73.6	10	2,859	8	420	27	105.8
5	3,092	8	605	27	114.5	11	2,205	2	13	26	84.8
6	3,271	15	1,106	26	125.8	12	1,751	2	43	24	72.9
7	2,006	1	28	26	77.1	1	3,076	1	165	24	128.1
8	1,919	0	0	27	71.0	2	1,808	3	42	23	78.6
9	1,395	2	112	25	55.8	3	1,704	4	61	25	68.1
						計	26,927	46	2,595	305	88.2

主な団体見学

○市内小学校	23 件(20 校)	2,116 人
○その他学校等	12 件	214 人
○高齢者福祉施設等	2 件	34 人
○市民団体等	9 件	231 人

利用者数の推移(過去5年間)

年度	利用者数	うち 屋外展示	開館 日数	日平均	臨時休館等
令和 2 年度	9,567 人	5,110 人	177 日	54.1 人	4月1日～5月31日(コロナ感染予防対策) 12月26日～3月31日(コロナ感染予防対策)
令和 3 年度	22,294 人	10,306 人	262 日	85.1 人	8月31日～9月30日(コロナ感染予防対策) 3月16日～3月31日(外壁タイル修繕工事)
令和 4 年度	25,925 人	12,939 人	301 日	86.1 人	4月1日(外壁養生)
令和 5 年度	26,529 人	12,584 人	307 日	86.4 人	
令和 6 年度	26,927 人	11,116 人	305 日	88.2 人	

8 市民ギャラリー

1) 沿革

市民ギャラリーは市民の芸術・文化活動の成果を自由に発表できると共に、サロンの雰囲気のもとに市民がより身近に芸術作品に親しめる場を提供する施設として、平成5年1月12日に開所した。平成7年4月1日より(財)船橋市文化・スポーツ公社に施設の管理を委託。平成18年4月1日より指定管理者制度を導入しており、現在の施設の管理運営は指定管理者である(公財)船橋市公園協会が行っている。

2) 施設

一部鉄骨・鉄筋コンクリート造り、地下2階、地上10階建「船橋スクエア21」ビルの3階全フロアー
床面積 1080.75 m²(展示室4室、ホール2室、事務室、倉庫、パネル収納場所等)

3) 利用状況

市民ギャラリーは、4展示室、2ホールをグループ展、個展などで利用された。

開館日数 359日 使用団体数 137件 延使用回数 1,450回 来所者数 59,907人

市民ギャラリー 種別一覧

上段:件数
下段:人数

	公社主催事業	公社共催事業	有料		計
			市・教育委員会	一般	
平面 (油彩、水彩等)	4件 1,160人	0件 0人	3件 2,108人	53件 16,530人	60件 19,798人
立体 (彫刻等)	0件 0人	0件 0人	0件 0人	6件 1,723人	6件 1,723人
工芸 (ガラス、手織り、陶芸器等)	2件 32人	0件 0人	0件 0人	5件 547人	7件 579人
書	0件 0人	0件 0人	1件 2,432人	5件 960人	6件 3,392人
写真	0件 0人	0件 0人	2件 1,251人	30件 9,930人	32件 11,181人
その他 (デザイン、合同展等)	5件 243人	0件 0人	3件 17,455人	18件 5,536人	26件 23,234人
計	11件 1,435人	0件 0人	9件 23,246人	117件 35,226人	137件 59,907人

令和6年度 月別来所者人数 (市民ギャラリー)

	使用人数(人)		使用人数(人)
4月	6,673	10月	4,209
5月	4,288	11月	4,505
6月	3,138	12月	2,179
7月	2,160	1月	5,849
8月	888	2月	8,192
9月	14,733	3月	3,093
合計			59,907人

9 茶華道センター

1) 沿革

茶華道センターは日本古来の伝統文化の一つである茶道の専門施設としての3茶室、舞台付の和室と2和室等を備え、今まで不足していた茶道・華道・舞踊の本格的活動の場を提供する施設として、市民ギャラリーと同時に開所した。平成7年4月1日より(財)船橋市文化・スポーツ公社に施設の管理を委託。平成18年4月1日より指定管理者制度を導入しており、現在の施設の管理運営は指定管理者である(公財)船橋市公園協会が行っている。

2) 施設

一部鉄骨・鉄筋コンクリート造り、地下2階、地上10階建「船橋スクエア21」ビルの5階、床面積 394.75㎡。
茶室3室、和室3室(舞台付1室)、立礼席、倉庫等。

3) 利用状況

茶華道センターは、茶会、舞踊、生け花などで利用された。

開館日数 359日 使用団体数 1,147件 延使用回数 2,971回 来所者数 13,525人

茶華道センター 種別一覧

上段:件数
下段:人数

	公社主催事業	公社共催事業	有料		計
			市・教育委員会	一般	
茶会	162件 2,886人	13件 958人	2件 298人	106件 1,183人	283件 5,325人
生け花	83件 679人	10件 209人	0件 0人	65件 612人	158件 1,500人
舞踊 (詩吟、謡曲を含む)	10件 55人	0件 0人	0件 0人	231件 2,795人	241件 2,850人
書道、絵画	25件 289人	0件 0人	0件 0人	50件 302人	75件 591人
囲碁、将棋	3件 36人	0件 0人	0件 0人	33件 339人	36件 375人
体操 (ヨガ、太極拳等)	0件 0人	0件 0人	0件 0人	282件 1,693人	282件 1,693人
その他 (会議等)	3件 89人	0件 0人	0件 0人	69件 1,102人	72件 1,191人
計	286件 4,034人	23件 1,167人	2件 298人	836件 8,026人	1,147件 13,525人

令和6年度 月別来所者人数 (茶華道センター)

	使用人数(人)		使用人数(人)
4月	992	10月	1,190
5月	1,182	11月	1,135
6月	1,101	12月	1,128
7月	1,151	1月	1,148
8月	740	2月	1,369
9月	1,053	3月	1,336
合 計		13,525人	

VI 資 料 編

1) 船橋市社会教育年表

年	月	日	で き ご と
昭和 21 年	11 月	3 日	市立図書館市役所大会議室で開館式を挙行 4 日一般利用開始 連合青年会結成
22 年	12 月	1 日	日本ボーイスカウト「中村隊」 モデルスカウト発足
	1 月		H・G メンネルコール結成
	7 月		船橋市婦人団体連絡協議会結成(新生、ふたば、花輪、睦婦人会)
	8 月	1 日	ボーイスカウト船橋第 1 隊・第 2 隊結成
24 年	※		22 年度予算「公民館施設費」で船橋市最初の「法典公民館」建設
	4 月	1 日	公民館設置(船橋・海神・小栗原・法典・高根公民館) 船橋市体育協会設立
	1 月	30 日	船橋市社会教育委員の定数等に関する条例施行 船橋市公民館条例施行(市公民館と 8 分館)
25 年	2 月		第 1 回市青少年指導者講習会開催 中山法華経寺
	8 月	1 日	市初の市民学級開催
	11 月		婦人団体協議会結成
	12 月	1 日	船橋市教育委員会発足 社会教育課設置
	1 月	15 日	本市初の成人式船橋中学校講堂で開催
	3 月	13 日	PTA 連合会結成
	3 月	31 日	教育委員会会報創刊号発行
	7 月	1 日	第 1 回成人学校開設
	10 月		千葉県「房総における社会教育の総合調査」実施(法典地区対象)
	11 月	21 日	「法典青年学級」の開設 26 日まで 6 回開催(県教委の試行学級)
27 年	1 月～	3 月	法典青年学級自主開設
	2 月～	3 月	「商店員実務指導者講座」約 120 名参加
	4 月	1 日	教育委員会、図書館、公民館、旧船橋小学校に移転
28 年	3 月	20 日	「昭和 27 年度社会教育要覧 No.1」発行
	8 月	1 日	千葉郡二宮町を船橋市に合併 公民館条例一部改正(前原・薬園台公民館新設)
29 年	4 月	1 日	千葉郡豊富村が船橋市に合併 公民館条例一部改正(中央公民館と 13 地区館)湊町公民館新設 社会教育委員・公民館運営審議会委員兼任(15 名)
	12 月	10 日	中央公民館起工式
	4 月	1 日	公民館条例一部改正(中央公民館と 15 地区館)西海神公民館新設
30 年	7 月	10 日	船橋吹奏楽団結成
	11 月	1 日	中央公民館落成、国庫補助を受ける。落成記念文化祭開催 1～7 日
	11 月	13 日	第 5 回 4 市 1 郡対抗陸上競技大会 県立船橋高校で開催(船橋市初参加)
	4 月	1 日	公民館条例一部改正(中央公民館分離独立、専任館長専任職員配置)
31 年	1 月	15 日	第 1 回成人の日記念船橋市民駅伝大会
32 年	6 月	10 日	豊富公民館新築開館
	7 月	3 日	船橋市婦人団体連絡協議会結成
	1 月	1 日	第 1 回船橋市民元旦マラソン大会
33 年	3 月	28 日	金堀台貝塚発掘調査(市初の発掘調査)
	4 月		市庁舎落成で教育委員会事務局、市庁舎に移転
	5 月	17 日	日本体操祭船橋大会開催 ※この年度から社会教育関係団体に補助金の交付が始まる

年	月	日	で き ご と
昭和 35 年	4 月	1 日	社会教育行政機構改革、公民館条例一部改正 (4 本館、10 分館とし本館に専任職員を置く)
	4 月		「公民館推進委員会制度」が生まれる (中央・西部・北部地区)
	8 月	20 日	商業青年学級開始
36 年	2 月	25 日	公民館条例一部改正、夏見公民館竣工
37 年	1 月	30 日	市青少年問題協議会設置
	4 月	1 日	教育委員会事務局機構改革 保健体育課新設 (1 室 4 課)
	4 月		船橋市全婦人団体連絡会発足
38 年	10 月	21 日	船橋市体育協会、文部大臣表彰受賞
	4 月	1 日	船橋市体育指導委員設置
	5 月		勤労青年学級開設 (商業・教養・家庭・農業の 4 コース)
39 年	6 月	28 日	船橋市体育指導委員連絡協議会結成
	10 月	1 日	第 1 期青少年相談員 112 名委嘱
	4 月		市文化財保護条例施行 (文化財審議会設置)
40 年	4 月	1 日	船橋市少年補導センター運営協議会設置
	5 月		家庭教育学級初めて開設 市内 3PTA で開催
	6 月	13 日	青少年相談員連絡協議会結成
42 年	1 月	1 日	少年補導委員制度設ける 少年補導センター設置
	9 月	1 日	子ども会世話役連絡協議会結成
	11 月	7 日	運動公園 (陸上競技場、野球場、庭球場、管理宿舍) 落成式
43 年	7 月	20 日	青少年課設置 (市長部局総務部に)
	8 月	1 日	学校体育施設開放モデル校指定 (4 校) 始まる
	7 月	16 日	高根木戸遺跡調査実施
44 年	10 月		東部公民館改築工事竣工
	4 月	1 日	船橋市青少年問題協議会条例施行
			留守家庭児童会発足 (海神小・中野木小)
45 年	7 月	1 日	船橋市立新舞子青少年の家開設 (昭和 54 年 3 月閉鎖)
	7 月	18 日	船橋地区職場警察連絡協議会発足
	11 月	3 日	中央公民館文部大臣全国優良公民館表彰受賞
46 年	11 月	17 日	第 1 回少年少女団体交歓大会 (会場 市立船橋高校)
	2 月	1 日	青少年育成会設立 市内 131 カ所 35,500 世帯
	2 月	27 日	市視聴覚ライブラリー設置 (社会教育課内)
47 年	3 月		西部公民館第 3 期工事竣工
	6 月		夜間体育館開放始まる 3 校
	3 月	23 日	法典分館竣工
48 年	8 月	30 日	市立図書館 (旧西図書館) 竣工
	10 月	1 日	国民体育大会事務局設置
	11 月	3 日	東部公民館県教育委員会教育功労賞受賞
49 年	1 月		市立図書館設置
	7 月	1 日	運動公園プール開場
	7 月	26 日	第 1 回青少年指導者海外派遣 (2 名派遣)
50 年	1 月	26 日	中央公民館閉鎖 (商工会議所 5 階に仮事務所)
	4 月	1 日	社会教育指導員条例施行
	4 月		文部省「公民館運営基準研究委嘱」西部公民館が指定される
51 年	6 月	10 日	郷土資料館開館
	7 月	1 日	中央公民館中央卸売市場敷地内に仮設移転

年	月 日	で き ご と
昭和 47 年	7 月	スポーツセンター設置（社会体育行政・運動公園施設管理を所管）
	8 月	市民体育館開館
48 年	7 月 1 日	機構改革で教育委員会部制となる 社会教育部発足、青少年課 市部局より教育委員会に移管
	7 月 15 日	少年少女団体連絡協議会発足
	9 月 17 日	社会教育バス「さざなみ号」配車
	10 月 10 日	第 1 回体育の日記念レクリエーション大会開催
	10 月 24 日	第 28 回国民体育大会秋季大会（体操・馬術・重量挙会場）
	12 月	移動図書館車「まつかぜ号」配車、巡回開始（ステーション 28 か所） 郷土資料館に蒸気機関車（D51 125 号機）設置工事完了
49 年	3 月	行々林民俗調査実施
	4 月 1 日	公民館条例全面改正（地区並列館制となる）二和公民館設置 派遣社会教育主事 1 名配置
	7 月 5 日	青年バス「かもめ号」県より配車
	7 月 15 日	東部公民館仮設に移転
	11 月 3 日	西部公民館全国優良公民館文部大臣表彰受賞
50 年	4 月 1 日	三田公民館設置、少年補導センター新築センターで業務開始
	5 月 25 日	第 1 回人形劇フェスティバル開催
	7 月 1 日	スポーツセンターを社会体育課に改称
	8 月 1 日	北部公民館新築竣工
	8 月	乳幼児家庭教育学級開始（5 学級）
	12 月 19 日	少年補導委員連絡協議会結成
51 年	4 月 1 日	スポーツ振興審議会設置
	7 月 15 日	青少年キャンプ場開設 印旛郡白井町（59 年 3 月 31 日閉鎖）
	12 月	雑誌自動販売機実態調査
52 年	2 月 3 日	有害図書自動販売機排除活動開始
	2 月 28 日	東部公民館新築竣工
	7 月 30 日	中央公民館新築竣工
53 年	3 月 1 日	悪書追放市民の会結成
	4 月 1 日	「船橋市社会教育関係団体の認定に関する規定」制定
	7 月 1 日	市民文化ホール開館
54 年	2 月 28 日	法典公民館増築竣工
	4 月 1 日	海老が作公民館設置 大穴市民プール設置
	7 月 25 日	第 1 回青少年海外派遣（高校生 3 カ国に 9 名派遣）
	8 月 2 日	第 1 回市民大学はじまる
	10 月	第 1 回音楽フェスティバル開催
55 年	4 月 1 日	高根公民館設置
	8 月 7 日	悪書追放市民の会を「青少年の環境を良くする市民の会」に改称
	9 月 6 日	学校施設開放芸術文化事業はじまる（小中 3 校）
56 年	1 月 1 日	青少年会館設置
	3 月 5 日	夏見公民館新築竣工
	4 月 1 日	習志野台・浜町・小室公民館設置 市立図書館を西図書館と改称 一宮少年自然の家設置
	6 月 2 日	東図書館設置、開館に伴い「まつかぜ 2 号」運行開始
	7 月 1 日	図書館協議会設置

年	月	日	で き ご と
昭和 56 年	12 月	19 日	16 ミリ映画同好会「日本視聴覚教育賞・文部大臣賞」(社会教育部門) 受賞
57 年	3 月	20 日	野外彫刻第 1 号「ふれあい」中央公民館前広場に設置
	4 月	1 日	少年補導センターを青少年センターに改称
	9 月	15 日	移動芸術劇場始まる
	10 月		北部公民館文部大臣全国優良公民館表彰受賞
	11 月	29 日	新庁舎落成執務開始
58 年	3 月	1 日	スポーツ振興共済会発足
	4 月	1 日	八木が谷公民館設置 中央地区図書館開設準備室開設、図書館電算を導入し本稼働
	5 月	6 日	スポーツ健康都市推進委員会設置
	8 月	1 日	運動公園内に自由運動広場開設
	10 月	1 日	中央図書館設置
	10 月	10 日	「スポーツ健康都市」宣言
59 年	2 月	20 日	西部公民館改修工事竣工
	4 月	1 日	飯山満公民館設置 大神保青少年キャンプ場開設 社会体育課内機構改革(体育管理事務所の独立) 一宮少年自然の家野外施設開設
60 年	3 月	27 日	青少年補導委員任期を 2 年に改正
	4 月	1 日	丸山公民館設置 スポーツ健康都市推進事業本部 社会体育課と合併
	7 月	1 日	船橋市青少年健全育成指導者賠償保険導入 宿泊研修棟「さざんかの家」開設
	8 月	23 日	第 1 回少年の船友好訪中事業実施
61 年	10 月	2 日	図書館と公民館図書室オンラインによるネットワーク化(小室・丸山公民館)
	4 月	1 日	塚田公民館設置
	4 月	5 日	スポーツ健康大学開校
62 年	10 月		西図書館光ディスク導入 錦絵のカラースライド化 専用収蔵庫の設置
	2 月	27 日	第 1 回生涯教育振興大会開催(第 4 回から研究大会に改称)
	4 月	1 日	視聴覚センター設置(視聴覚ライブラリー廃止) 武道センター設置、総合教育センター設置
	10 月		図書館と公民館図書室オンラインによるネットワーク化(塚田公民館)
63 年	11 月	15 日	市制 50 周年記念事業でタイムカプセルをワンパク王国内に埋設
	3 月		「平和に関する図書 1000 冊」目録作成
	4 月	1 日	宮本公民館設置 船橋文学賞創設 図書館週 2 日の夜間開館はじめる
	8 月	15 日	海外派遣事業「第 1 回青少年の翼」実施 (〜イワード市・西安市へ 中高生派遣)
	10 月		第 1 回船橋市・西安市国際囲碁親善大会 西安市で開催 ※ この年より西安市との交流始まる
平成元年	3 月	25 日	大穴市民プール太陽熱プールハウス竣工
	4 月	1 日	三咲公民館設置 「社会教育関係団体の認定に関する規定」を廃止し、「社会教育関係団体の登録に関する基準」を制定
2 年	8 月	17 日	第 1 回船橋市・津別町青少年交流事業
	4 月		「スポーツ振興計画」スタート

年	月	日	で き ご と
平成2年	4月	1日	新高根公民館設置
	7月	1日	葛飾公民館設置
3年	4月	1日	機構改革で文化課新設（市史編纂担当、情報管理課より移管） 薬円台公民館設置
	10月	1日	北図書館設置（二和公民館新設移設）
4年	2月	22日	ライフラーニング'92 生涯学習フェア開催（生涯学習研究大会を改称）
	8月	8日	第1回船橋市・山梨市青少年交流事業
	10月	9日	スポーツ健康都市宣言フェスティバル10周年記念事業
5年	1月	1日	市民ギャラリー・茶華道センター開設
	4月	1日	松が丘公民館設置
	7月	1日	（財）船橋市文化・スポーツ公社設立
6年	1月	1日	総合体育館設置
	1月	15日	成人式を2会場で開催（総合体育館、市民文化ホール）
	1月	30日	第1回千人の音楽祭開催
	6月	8日	第49回国民体育大会関東ブロック会場となる
	8月	10日	生涯学習に関する市民意識調査を実施
7年	4月	1日	市民ギャラリー・茶華道センター、埋蔵文化財発掘調査（埋蔵文化財センター）の管理業務を（財）船橋市文化・スポーツ公社に委託 放課後児童対策事業（学童保育）福祉部に移管
8年	4月	1日	高根台公民館設置
	9月	15日	市民文化ホール改修完了
	10月	25日	アンデルセン公園・子ども美術館開館
	11月	3日	西安城壁国際マラソン大会開催
9年	2月		2月を音楽月間とし、ふなばし音楽フェスティバルを開催
	3月	31日	「船橋の社会教育五十年史」を発刊
	4月	18日	大相撲船橋場所を船橋アリーナで開催
	7月	1日	「社会教育関係団体の登録に関する基準」を改正し、登録期間を2年間とする
10年	7月	1日	機構改革により、社会教育部を生涯学習部に、社会体育課を生涯スポーツ課に改称
	10月		図書館と公民館図書室オンラインによるネットワーク化（高根台公民館）
	10月	23日	第30回日本PTA関東ブロック研究大会、船橋市で開催
	～	24日	
11年	1月	15日	成人式を市民文化ホール1会場で開催
	7月	16日	生涯学習推進本部、生涯学習推進協議会設置
12年	4月	1日	海神公民館設置、中央・東部・西部・北部・高根台公民館を基幹館とする基幹公民館制に移行
	4月	2日	船橋市「オーデンセ市国際アンデルセン賞」受賞
	7月	1日	公民館の月曜開館を実施
	7月	7日	中央図書館本町通りに移設、新築開館
	7月	13日	図書館と公民館図書室オンラインによるネットワーク化（海神公民館）
	10月	1日	船橋市博物館条例施行（船橋市郷土資料館条例を全部改正） 「まちづくり出前講座」始まる
	10月	9日	法典公園「グラスボ」開園
	11月	4日	飛ノ台史跡公園博物館開館
	12月		船橋市生涯学習基本構想・推進計画「ふなばし一番星プラン」策定
13年	6月	1日	生涯学習サポート事業始まる
	6月～	3月	IT講習会実施（878講座、17,560人対象）
	10月	2日	図書館と公民館図書室オンラインによるネットワーク化（薬円台公民館）

年	月	日	で き ご と
平成 14 年	3 月		「生涯スポーツ振興計画」策定
14 年	4 月	1 日	完全学校週五日制始まる
15 年	4 月	1 日	船橋市が中核市となる
	4 月	21 日	市民文化創造館（きららホール）開館
16 年	1 月	6 日	図書館インターネット予約開始
	4 月	1 日	図書館祝日開館開始
	4 月	18 日	ふなばし市民大学校開校
	10 月		北部公民館文部科学大臣全国優良公民館表彰受賞
17 年	5 月		ふなばしハッピーサタデー事業始まる
	8 月		全国高等学校総合体育大会バスケットボール、アーチェリー競技大会開催
18 年	4 月		指定管理者制度導入（総合体育館、武道センター、市民ギャラリー・茶華道センター）
	5 月		豊富運動広場（少年野球場）開設
	8 月		自動体外式除細動器（AED）貸出開始
	10 月		公民館使用料・利用区分等を改正
19 年	1 月		体育施設インターネット予約開始
	3 月		公民館等インターネット予約開始
	6 月～	9 月	市制施行 70 周年記念事業実施
	9 月		（6 月 特別巡回ラジオ体操、8 月 船橋少年の船、9 月 NHK のど自慢 他）
20 年	3 月		西部公民館竣工
	4 月	26 日	西部公民館 建替え開館
	4 月		大穴市民プール廃止
21 年	4 月		青少年センター北部分室開設（船橋特別支援学校高根台校舎内）
			「子どもの読書活動推進計画」策定
22 年	12 月	28 日	坪井公民館竣工
23 年	2 月	1 日	坪井公民館設置（市内 26 館目）
	2 月	20 日	坪井公民館 開館
			図書館と公民館図書室オンラインによるネットワーク化（坪井公民館）
	4 月		体育施設の年末年始を除く通年開園・開館実施
24 年	2 月	1 日	法典公民館竣工
			夏見台運動広場廃止
	5 月		法典公民館 近隣へ移転し建替え開館
			図書館と公民館図書室オンラインによるネットワーク化（法典公民館）
			船橋市体育指導委員連絡協議会から船橋市スポーツ推進委員協議会へ
			青少年センター相談専用電話設置
	7 月		大穴多目的運動広場開設
25 年	1 月		「船橋市図書館サービス推進計画」策定
	3 月		第二次船橋市生涯学習基本構想・推進計画「ふなばし一番星プラン」策定
26 年	3 月		生涯学習施設予約管理システム更新
			高根木戸近隣公園テニスコート 生涯スポーツ課所管に変更
			北習志野近隣公園テニスコート 生涯スポーツ課所管に変更
	4 月		「第二次船橋市子供の読書活動推進計画」策定
	4 月	11 日	まちかど音楽ステージ開始
	5 月		浜町公民館竣工
	6 月	25 日	浜町公民館 近隣へ移転し建替え開館
	8 月		全国高等学校総合体育大会バスケットボール男子競技大会開催
	9 月	22 日	北部公民館 建替え開館（講堂除く）

年	月 日	で き ご と
平成 26 年	10 月 15 日	図書館と公民館図書室等オンラインによるネットワーク化（西部公民館・新高根公民館・三山市民センター） 図書貸出返却窓口設置（東部公民館・夏見公民館）
27 年	10 月 26 日	第 1 回ふなばしミュージックストリート開催
	11 月	社会教育バス「さざなみ号」の廃車（借上げのみで運行）
	3 月	図書館システムの更新
	3 月	「船橋市生涯スポーツ推進計画」策定
	5 月	プロバスケットボールチーム「千葉ジェッツ」と相互連携・支援協力協定締結
28 年	7 月	北部公民館 新講堂完成・8 月から利用開始
	12 月 22 日	北部公民館 竣工
	5 月	行田運動広場開設
	6 月 18 日	ラグビーチーム「クボタスピアーズ船橋・東京ベイ」と相互連携・支援協力についての協定を締結
	10 月	西図書館竣工 高瀬下水処理場上部運動広場（タカスポ）開設
29 年	10 月 21 日	西図書館 移転し建替え開館
	3 月 1 日	東部公民館文部科学大臣全国優良公民館表彰受賞
	3 月	船橋市文化振興基本方針 策定
	4 月 1 日	西・中央・東・北図書館が月曜開館を開始、平日の開館時間を延長 中央・東・北図書館に指定管理者制度を導入
	4 月 22 日	吉澤野球博物館資料展示室開室
30 年	4 月	青少年センター北部分室移転
	7 月 17 日	運動公園プールリニューアルオープン
	1 月 28 日	郷土資料館 改修工事等が完了し開館
	4 月 1 日	公民館図書室・三山市民センター図書室・図書貸出返却窓口の開室時間を延長
	4 月	パラスポーツ協議会設置
31 年	11 月 1 日	図書館と公民館図書室等オンラインによるネットワーク化（浜町公民館）
	12 月 1 日	図書館と公民館図書室等オンラインによるネットワーク化（北部公民館）
	2 月	「第三次船橋市子供の読書活動推進計画」策定
令和元年	6 月	船橋市立学校ネットパトロール等事業開始 東京 2020 オリンピックに向けたアメリカ男子体操チームの事前合宿受け入れ
令和 2 年	4 月 1 日	船橋市体育協会から船橋市スポーツ協会に改称 東部公民館図書貸出返却窓口の平日の開室時間を延長
	7 月 1 日	青少年会館 生涯学習施設予約管理システムでの申込等を開始
	8 月 1 日	公民館施設使用料の改正（行財政改革に基づく）
令和 3 年	1 月	指定管理者制度導入（運動公園、法典公園）
	2 月 25 日	北部公民館文部科学大臣全国優良公民館表彰受賞
	3 月 17 日	図書館システムの更新
	25 日	図書館と公民館図書室等オンラインによるネットワーク化（大穴小学校市民図書室）
	4 月 1 日	郷土資料館三山分室開設 指定管理者制度導入（一宮少年自然の家）
令和 4 年	7 月	東京 2020 オリンピックに向けたアメリカ男子体操チームの事前合宿受け入れ
	9 月 1 日	図書館と公民館図書室等オンラインによるネットワーク化（飯山満公民館、八木が谷公民館）
	10 月 11 日	東京湾東岸部最古の取掛西貝塚が、船橋市で初めて国の史跡に指定
	12 月 1 日	図書館と公民館図書室等オンラインによるネットワーク化（松が丘公民館）
	1 月	第 4 回全国公民館インターネット活用コンクール金賞受賞（東部公民館）
	2 月 1 日	視聴覚センター廃止

年	月 日	で き ご と
令和4年	3月	第三次船橋市生涯学習基本構想・推進計画「ふなばし一番星プラン」策定 「第二次船橋市生涯スポーツ推進計画」策定 「第二次船橋市図書館サービス推進計画」策定 「第2次船橋市文化振興基本方針」策定 社会教育バス「船橋市地域福祉バス借上料補助事業」へ統合
令和5年	2月 3日	東部公民館文部科学大臣全国優良公民館表彰受賞
令和6年	3月 29日	「史跡取掛西貝塚保存活用計画」策定
	4月 1日	公益財団法人船橋市公園協会が公益財団法人船橋市文化・スポーツ公社を吸収合併
	5月 1日	公民館個人利用開始

2) 市域の変遷

年 月 日	変 更 理 由	変更時の総面積 (k m ²)
昭和 12 年 4 月 1 日	市 制 施 行	38.07
28 年 8 月 1 日	二 宮 町 合 併	56.42
29 年 4 月 1 日	豊 富 村 合 併	78.97
40 年 4 月 6 日	海 面 埋 立	81.63
50 年 5 月 1 日	〃	81.84
53 年 5 月 1 日	〃	84.95
56 年 5 月 1 日	習志野市より一部編入	85.00
57年 12月17日	海 面 埋 立	85.03
59年 11月30日	〃	85.10
62年12月15日	〃	85.11
平成 2年 4月20日	国土地理院見直しによる	85.63
10年 7月 3日	国 有 水 面 埋 立	85.64
26年 10月 1日	国土地理院見直しによる	85.62

3] 人口

(1) 内 訳

※住民基本台帳による

年月日	世帯数	人口			人口密度
		総数	男	女	(1 km ² 当り人)
令和 7 年 4 月 1 日	325,689	650,768	323,275	327,493	7,601

(2) 年齢別人口

		男	女	合計	構成比
1	0～9 才	23,970	22,991	46,961	7.2%
2	10～19 才	30,134	28,414	58,548	9.0%
3	20～29 才	40,312	37,728	78,040	12.0%
4	30～39 才	40,540	37,634	78,174	12.0%
5	40～49 才	47,415	45,008	92,423	14.2%
6	50～59 才	54,228	50,444	104,672	16.1%
7	60～69 才	33,597	32,290	65,887	10.1%
8	70～79 才	30,379	37,048	67,427	10.4%
9	80 才～	22,700	35,936	58,636	9.0%
	合計	323,275	327,493	650,768	100.0%

4) 財政

(1) 社会教育関係予算

区 分	令和 6 年度	令和 7 年度	令和 7 年度市民 1 人当り
A 市 費	千円 235,250,000	千円 256,800,000	円 394,611
B 教 育 費	28,855,600	30,657,000	47,109
C 社会教育費	6,210,800	6,131,030	
B / A	12.3%	11.9%	—
C / B	21.5%	20.0%	—

(2) 社会教育費各目内訳

区 分	令和 6 年度		令和 7 年度	
	予算額	対社会教育費	予算額	対社会教育費
社会教育総務費	千円 2,051,350	% 33.0	千円 2,450,880	% 40.0
文化施設費	319,680	5.1	342,820	5.6
公民館費	2,043,680	32.9	1,278,770	20.8
図書館費	935,170	15.1	1,070,170	17.4
青少年対策費	658,030	10.6	727,170	11.9
青少年センター費	15,310	0.2	17,830	0.3
青少年会館費	12,150	0.2	12,250	0.2
少年自然の家費	97,810	1.6	135,620	2.2
博物館費	77,620	1.3	95,520	1.6
社会教育費 計	6,210,800	100.0	6,131,030	100.0
保健体育費 (体育施設費)	7,375,990 (648,030)		8,605,700 (1,526,440)	

(3) 社会教育費の推移

(千円)

	A 市費 (一般会計)				B 教育費				C 社会教育費				B/A(%)		C/B(%)	
年度	予算	前年比	決算	前年比	予算	前年比	決算	前年比	予算	前年比	決算	前年比	予算	決算	予算	決算
18	146,400,000	—	145,030,392	—	18,234,000	—	17,648,230	—	4,161,760	—	3,953,406	—	12.5%	12.2%	22.8%	22.4%
19	151,460,000	3.5%	149,078,368	2.8%	18,982,200	4.1%	18,570,018	5.2%	4,536,060	9.0%	4,518,401	14.3%	12.5%	12.5%	23.9%	24.3%
20	145,640,000	△ 3.8%	141,615,971	△ 5.0%	17,793,800	△ 6.3%	17,833,587	△ 4.0%	3,729,890	△ 17.8%	3,525,153	△ 22.0%	12.2%	12.6%	21.0%	19.8%
21	150,800,000	3.5%	157,709,913	11.4%	18,169,400	2.1%	18,289,812	2.6%	3,989,310	7.0%	3,699,314	4.9%	12.0%	11.6%	22.0%	20.2%
22	160,460,000	6.4%	158,610,999	0.6%	17,985,900	△ 1.0%	20,398,466	11.5%	4,407,530	10.5%	4,176,647	12.9%	11.2%	12.9%	24.5%	20.5%
23	171,970,000	7.2%	175,763,908	10.8%	20,162,600	12.1%	24,550,565	20.4%	4,458,060	1.1%	3,983,651	△ 4.6%	11.7%	14.0%	22.1%	16.2%
24	173,550,000	0.9%	173,249,933	△ 1.4%	18,688,000	△ 7.3%	24,286,998	△ 1.1%	3,958,310	△ 11.2%	3,702,738	△ 7.1%	10.8%	14.0%	21.2%	15.2%
25	179,200,000	3.3%	174,834,941	0.9%	21,663,400	15.9%	25,700,817	5.8%	4,397,710	11.1%	4,140,504	11.8%	12.1%	14.7%	20.3%	16.1%
26	190,760,000	6.5%	188,853,381	8.0%	25,653,200	18.4%	29,013,333	12.9%	5,117,550	16.4%	4,898,302	18.3%	13.4%	15.4%	19.9%	16.9%
27	201,110,000	5.4%	200,669,498	6.3%	26,956,100	5.1%	28,926,250	△ 0.3%	6,399,640	25.1%	6,296,841	28.6%	13.4%	14.4%	23.7%	21.8%
28	212,250,000	5.5%	203,902,256	1.6%	26,279,500	△ 2.5%	25,370,308	△ 12.3%	5,587,290	△ 12.7%	5,077,553	△ 19.4%	12.4%	12.4%	21.3%	20.0%
29	209,500,000	△ 1.3%	208,221,875	2.1%	29,061,000	10.6%	32,530,834	28.2%	5,237,310	△ 6.3%	4,915,058	△ 3.2%	13.9%	15.6%	18.0%	15.1%
30	207,950,000	△ 0.7%	204,901,108	△ 1.6%	22,641,000	△ 22.1%	23,341,089	△ 28.2%	4,346,290	△ 17.0%	4,280,297	△ 12.9%	10.9%	11.4%	19.2%	18.3%
元	212,160,000	2.0%	209,598,310	2.3%	24,547,000	8.4%	24,560,767	5.2%	4,540,340	4.5%	4,121,031	△ 3.7%	11.6%	11.7%	18.5%	16.8%
2	211,685,000	△ 0.2%	284,036,941	35.5%	30,772,900	25.4%	33,170,294	35.1%	5,205,800	14.7%	5,165,021	25.3%	14.5%	11.7%	16.9%	15.6%
3	212,170,000	0.2%	243,457,138	△ 14.3%	23,498,400	△ 23.6%	26,823,368	△ 19.1%	4,357,810	△ 16.3%	4,167,930	△ 19.3%	11.1%	11.0%	18.5%	15.5%
4	230,440,000	8.6%	240,469,702	△ 1.2%	24,574,900	4.6%	25,703,449	△ 4.2%	5,111,220	17.3%	5,235,921	25.6%	10.7%	10.7%	20.8%	20.4%
5	223,900,000	△ 2.8%	234,085,740	△ 2.7%	25,922,200	5.5%	25,270,773	△ 1.7%	5,214,580	2.0%	4,713,382	△ 10.0%	11.6%	10.8%	20.1%	18.7%
6	235,250,000	5.1%	243,229,426	3.9%	28,855,600	11.3%	30,095,106	19.1%	6,210,800	19.1%	5,910,750	25.4%	12.3%	12.4%	21.5%	19.6%
7	256,800,000	9.2%	—	—	30,657,000	6.2%	—	—	6,131,030	△ 1.3%	—	—	11.9%	—	20.0%	—

5] 令和6年度社会教育行政組織及び事務分掌

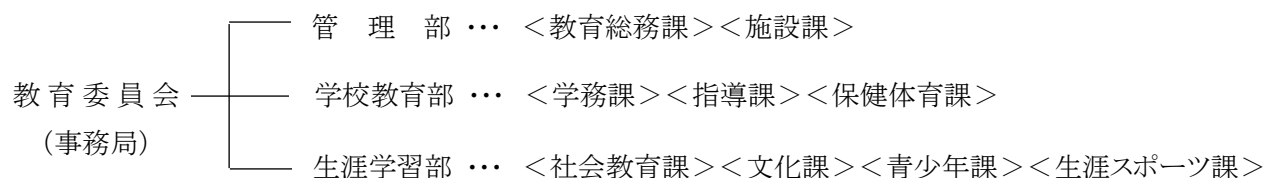

1 生涯学習部・事務局

社会教育課	庶務施設係	(1)社会教育施設の設置 (2)ふなばし市民大学校 (3)部の庶務
	企画調査係	(1)社会教育に係る企画及び調査 (2)社会教育事業 (3)社会教育関係団体の育成指導 (4)社会教育委員会議 (5)公民館及び図書館との連絡調整
文化課	文化振興係	(1)文化施設の設置 (2)文化芸術の振興及び事業 (3)文化芸術活動の支援 (4)市民ギャラリー及び茶華道センター (5)文化芸術ホール及び博物館との連絡調整 (6)公園協会(文化芸術振興に関することに限る。)に関する事
	文化財保護係	(1)埋蔵文化財の保護及び調査・研究 (2)埋蔵文化財の普及啓発活動 (3)埋蔵文化財調査業務に係る会計年度任用職員の任免 (4)文化財の調査及び保護 (5)文化財の普及活動 (6)文化財審議会 (7)博物館との連絡調整(8)文化財保護活動の支援
	埋蔵文化財調査事務所	(1)埋蔵文化財の調査及び研究 (2)埋蔵文化財の普及及び啓発 (3)埋蔵文化財調査業務に係る会計年度任用職員の任免
青少年課	地域学校協働係	(1)地域学校協働活動 (2)青少年団体等支援事業 (3)青少年キャンプ場イベント (4)ハッピーサタデー事業 (5)放課後子供教室事業 (6)家庭教育相談
	青少年事業係	(1)青少年教育 (2)青少年キャンプ場の管理・運営 (3)青少年相談員の事務局 (4)青少年会館及び少年自然の家 (5)青少年問題協議会
生涯スポーツ課	庶務施設係	(1)高根木戸近隣公園、北習志野近隣公園及び若松公園の有料公園施設並びに運動広場等の使用等 (2)船橋市運動公園及び法典公園に係る指定管理有料公園施設等並びに総合体育館及び武道センター
	スポーツ振興係	(1)生涯スポーツの推進に係る企画及び調査 (2)市民スポーツ活動の普及及び奨励 (3)競技スポーツの推進 (4)スポーツ団体の育成指導 (5)学校体育施設の開放 (6)スポーツ推進委員(7) スポーツ健康都市づくりの推進

2 生涯学習部・教育機関

青少年会館		(1)講座の開設 (2)研修会、講習会、講演会、実習会、展示会等の開催 (3)体育、レクリエーション等に関する集会の開催 (4)青少年グループ及びリーダーの指導育成及び連絡 (5)図書、記録、資料等の収集及び利用 (6)施設及び備品の管理 (7)施設の使用料の徴収 (8)若松公園有料公園施設等の使用等
公民館(※ _は基幹館) ○ <u>中央</u> ・浜町・宮本・海神 ○ <u>東部</u> ・三田・習志野台 飯山満・薬円台 ○ <u>西部</u> ・法典・丸山・塚田 葛飾 ○ <u>北部</u> ・二和・海老が作 小室・八木が谷・三咲 松が丘・坪井 ○ <u>高根台</u> ・夏見・高根・新高根		(全館に共通する事務) (1)定期講座の開設 (2)討論会、講習会、講演会、実習会、展示会等の開催 (3)図書、記録、模型、資料等を備え、その利用を図ること (4)体育、レクリエーション等に関する集会の開催 (5)各種の団体、機関等の連絡 (6)施設を住民の集会その他の公共的利用に供すること (7)施設の管理 (8)施設及び附属設備の使用料徴収 (基幹館に限る事務) (1)広域的に実施する事業 (2)地区公民館の事業の支援及び助言 (3)基幹館及び地区公民館の庶務 (4)公民館運営審議会 (中央公民館に限る事務) 公民館業務全体の企画及び運営方針
西図書館	総務係	(1)調査及び統計 (2)施設及び備品の管理
	利用サービス係	(1)図書館資料の館内及び館外利用 (2)調査相談 (3)図書館資料の収集、整理、保存及び除籍 (4)オンライン方式による公民館図書室及び三山市民センター図書室の図書資料の管理並びに業務の指導及び助言 (5)図書館システムによる図書館業務の運営 (6)大穴小学校市民図書室
	企画事業係	(1)図書館業務全体の企画及び運営方針 (2)中央図書館、東図書館及び北図書館 (3)諸行事
市民文化ホール		(1)管理運営 (2)主催事業 (3)施設及び設備の使用承認並びに使用料徴収 (4)舞台、音響、照明設備等の使用方法の指導
市民文化創造館		(1)管理運営 (2)主催事業 (3)施設及び設備の使用承認並びに使用料徴収 (4)舞台、音響、照明設備等の使用方法の指導
郷土資料館		(1)博物館資料の収集、整理及び保管 (2)博物館資料の展示及び館外利用 (3)施設及び備品の管理 (4)諸行事 (5)博物館協議会(6)市史の編さん
飛ノ台史跡公園博物館		(1)博物館資料の収集、整理及び保管 (2)博物館資料の展示及び館外利用 (3)施設及び備品の管理 (4)諸行事

青少年センター	(1)青少年健全育成 (2)施設の維持管理及び利用 (3)青少年補導委員 (4)青少年センター運営協議会
---------	---

6] 生涯学習部職員配置表

(令和6年4月1日現在)

職員、職務の級		事務職員及び技術職員							業務員	合計	うち有資格者		
		8	7	6	5	4	3	2・1	1～5		社会教育主事	司書	学芸員
		部長	参事 課長 館長 所長 副参事 主幹	課長補佐 館長 所長 館長補佐 副所長 所長補佐 副主幹	主査 館長	係長 副主査 所長代理	主任主事 主任技師	主事 技師	技労員等 技能員等				
事務局	生涯学習部	1								1			
	社会教育課		1	1	1	1	4	4		12	2	1	1
	文化課		1	2	2		6	7		18	1	1	8
	埋蔵文化財調査事務所			1	1	2	2	4		10	1	1	5
	青少年課		1	1	1	1	2	5		11	1		
	生涯スポーツ課		1	1	1	3	4	4		14		1	
	小計	1	4	6	6	(0) 7	18	24	0	(0) 66	5	4	14
社会教育施設	中央公民館		2	1		(1)	1	2		(1) 6	2		
	東部公民館		1	1		(1) 1		1		(1) 4			
	西部公民館		1	1	2	(1) 1				(1) 5	1		1
	北部公民館		1	1	1	(2)	1	1		(2) 5	2		
	夏見公民館			1				1		2	1		
	法典公民館			1		1				2			
	二和公民館			1				1	1	3	1		
	三田公民館			1		1				2	1		
	海老が作公民館			1	1					2	1		
	高根公民館			1			1			2			
	習志野台公民館			1		1				2			
	小室公民館			1				1		2	1		
	浜町公民館			2						2	1	1	
	八木が谷公民館			1				1		2	1		
	飯山満公民館			1			1			2			
	丸山公民館			1			1			2	1		
	塚田公民館			1				1		2	1		
	宮本公民館			1	1				(1)	(1) 2			
	三咲公民館			1	1					2	1		
	新高根公民館			1		1				2	1		
	葛飾公民館			1				1	1	3	1		
	薬円台公民館			1			1			2			
	松が丘公民館			1	1					2			
	高根台公民館		1	1		(1)	2	1		(1) 5	3		
	海神公民館			1		1				2			
	坪井公民館			1			1			2			
	西図書館		1	1	4	5	5	8	2	26		12	1
	市民文化ホール		1	1	2	1	2	4		11		2	
	市民文化創造館												
	郷土資料館		1	1		(1) 3	1	1	1	(1) 8	1		3
	飛ノ台史跡公園博物館			1		(1) 1	2			(1) 4			1
	青少年センター		1	1		6				8			
	青少年会館					(2)				(2) 0	1		
	小計	0	10	32	13	(10) 23	19	24	(1) 5	(11) 126	22	15	6
合計		1	14	38	19	(10) 30	37	48	(1) 5	(11) 192	27	19	20

()内数字は、再任用職員であり、外書き。週 5 日勤務または週 3 日勤務の 2 種類の勤務形態あり。
実配置数を掲載。兼務及び事務取扱は掲載せず、本来の職のみ掲載。
※ 市民文化ホール職員は市民文化創造館業務を兼務している。

7) 船橋の社会教育施設

施設名	所在地	電話	竣工年月日(本体)	設置年月日
中央公民館	船橋市本町2-2-5	047(434)5551	S52.7.30	S24.4.1
浜町公民館	船橋市浜町2-1-15	047(434)1405	H26.5.23	S56.4.1
宮本公民館	船橋市宮本6-18-1	047(424)9840	S63.3.25	S63.4.1
海神公民館	船橋市海神6-3-36	047(420)1001	H11.12.15	H12.4.1
東部公民館	船橋市前原西2-21-21	047(477)7171	S52.2.28	S28.8.1
三田公民館	船橋市田喜野井2-24-2	047(477)2961	S50.3.27	S50.4.1
習志野台公民館	船橋市習志野台5-1-1	047(463)2231	S56.3.20	S56.4.1
飯山満公民館	船橋市飯山満町1-950-3	047(424)4311	S59.3.15	S59.4.1
薬円台公民館	船橋市薬円台5-18-1	047(469)4535	H3.3.20	H3.4.1
西部公民館	船橋市本中山1-6-6	047(333)5415	H20.3.31	S24.4.1
法典公民館	船橋市藤原7-33-7	047(438)3203	H24.2.24	S24.4.1
丸山公民館	船橋市丸山5-19-6	047(439)0118	S60.3.15	S60.4.1
塚田公民館	船橋市前貝塚町601-1	047(438)2610	S61.3.15	S61.4.1
葛飾公民館	船橋市西船3-6-25-201	047(437)5072	H2.7.24	H2.7.1
北部公民館	船橋市豊富町4	047(457)0433	H27.12.22	S29.4.1
二和公民館	船橋市二和東5-26-1	047(447)3200	H3.7.10	S49.4.1
海老が作公民館	船橋市大穴南3-19-1	047(464)8232	S54.3.15	S54.4.1
小室公民館	船橋市小室町3308	047(457)5144	S56.3.8	S56.4.1
八木が谷公民館	船橋市八木が谷2-14-6	047(448)5030	S58.3.4	S58.4.1
三咲公民館	船橋市三咲3-5-10	047(448)3291	H1.3.25	H1.4.1
松が丘公民館	船橋市松が丘4-32-2	047(468)3750	H5.3.26	H5.4.1
坪井公民館	船橋市坪井町1371	047(402)0271	H22.12.28	H23.2.1
高根台公民館	船橋市高根台1-2-5	047(461)7061	H8.3.14	H8.4.1
夏見公民館	船橋市夏見2-29-1	047(423)5119	S56.3.5	S27.4.1
高根公民館	船橋市高根町2885-3	047(438)4112	S55.3.15	S55.4.1
新高根公民館	船橋市新高根1-12-9	047(469)4944	H2.3.20	H2.4.1
西図書館	船橋市西船1-20-50	047(431)4385	H28.5.31	S21.11.3
中央図書館	船橋市本町4-38-28	047(460)1311	H12.2.12	S58.10.1
東図書館	船橋市習志野台5-1-1	047(463)3611	S56.3.20	S56.6.2
北図書館	船橋市二和東5-26-1	047(448)4899	H3.7.10	H3.10.1
市民文化ホール	船橋市本町2-2-5	047(434)5555	S53.3.31	S53.4.1
市民文化創造館(きららホール)	船橋市本町1-3-1	047(423)7261	H15.3.31	H15.4.1
郷土資料館	船橋市薬円台4-25-19	047(465)9680	S47.3.31	S47.6.1
飛ノ台史跡公園博物館	船橋市海神4-27-2	047(495)1325	H11.3.31	H12.10.1
青少年センター	船橋市本町1-23-7	047(431)2315	S50.3.29	S40.1.1
青少年会館	船橋市若松3-3-4	047(434)5891	S55.9.30	S56.1.1
市民ギャラリー	船橋市本町2-1-1	047(420)2111	H4.12.8	H5.1.1
茶華道センター	船橋市本町2-1-1	047(420)2111	H4.12.8(引渡し日)	H5.1.1
総合体育館(船橋アリーナ)	船橋市習志野台7-5-1	047(461)5611	H5.12.20	H6.1.1
武道センター	船橋市市場1-3-1	047(422)0122	S62.3.20	S62.4.1
運動公園	船橋市夏見台6-4-1	047(438)4461	S40.10	S40.10.1
法典公園(グラスポ)	船橋市藤原5-9-10	047(438)3500	H12.9	H12.10.1
一宮少年自然の家	長生郡一宮町東浪見7493-2	0475(42)5711	S56.3.31	S56.4.1
青少年キャンプ場	船橋市大神保町594	047(457)1994	S58.12.8	S59.4.1

令和6年4月1日現在

施設占有面積(㎡)	併設施設
3,481.66	市民文化ホール
1,723.86	老人憩の家
1,258.79	児童ホーム、老人憩の家
1,725.52	
1,492.43	津田沼連絡所
875.44	三田中学校
1,104.91	東図書館
1,040.24	
1,305.93	児童ホーム、老人憩の家
1,855.52	児童ホーム、老人憩の家
1,237.26	法典連絡所
1,042.85	
1,156.07	児童ホーム、老人憩の家
1,312.92	社宅
1,413.46	豊富出張所
1,641.91	北図書館、二和出張所
998.84	大穴中学校
733.73	児童ホーム、小室連絡所、老人憩の家
1,053.62	
1,220.25	児童ホーム、老人憩の家
1,564.02	
1,899.40	
1,614.40	高根台出張所、老人憩の家
957.20	
1,038.41	
1,226.06	児童ホーム、老人憩の家
3,092.43	
3,926.59	住宅、店舗
1,938.60	習志野台公民館
3,072.75	二和公民館、二和出張所
4,801.25	中央公民館
1,546.24	店舗、民間会社(フェイスビル6階)
1,364.88	
1,570.66	海神中
573.90	海神第二保育園
2,033.35	
1,080.75	店舗、民間会社(船橋スクエア21 3階)
394.75	店舗、民間会社(船橋スクエア21 5階)
20,031.45	
2,496.40	
193,641.41	
56,678.49	
3,921.15	
※556.11	研修棟(さざんかの家) ※建物部分の延面積

8) 功勞者一覧(令和6年度)

区分	氏名・団体名	備考	担当課等
市政功勞表彰	草野 滋之	船橋市社会教育委員 委員長	社会教育課
	小山 正子	船橋ユネスコ協会 副会長	社会教育課
	長田 昭夫	NPO 法人船橋市時活村 理事	社会教育課
	西口 晶代	船橋市美術連盟 洋画部部长	文化課
	大窪 昇鶴	船橋市美術連盟 事務局長	文化課
	五十里 貴之	船橋市青少年相談員	青少年課
	上永野 愛	船橋市青少年相談員	青少年課
	佐野 誠	船橋市青少年相談員	青少年課
	柴崎 かほる	船橋市青少年相談員	青少年課
	鎌倉 初姫	船橋市青少年友の会 役員	青少年課
	川野 重一	ボーイスカウト船橋市連絡協議会船橋第 5 団 団 委員長	青少年課
	川嶋 輝夫	ボーイスカウト船橋市連絡協議会船橋第 7 団 団 委員	青少年課
	岩井 雄亮	ボーイスカウト船橋市連絡協議会船橋第 9 団 副 団委員長	青少年課
	加藤 一美	ボーイスカウト船橋市連絡協議会船橋第 9 団 ボ ーイ隊 隊長	青少年課
	早川 雪華	ボーイスカウト船橋市連絡協議会船橋第 14 団 ビ ーバー隊 隊長	青少年課
	丹羽 浩道	船橋市青少年問題協議会 会長	青少年課
	岩瀬 日出夫	船橋市青少年問題協議会委員	青少年課
	大橋 清士	船橋市卓球協会 副会長	生涯スポーツ課
	石井 正明	船橋市柔道連盟 常任理事	生涯スポーツ課
	栗原 啓子	船橋市バレーボール協会 理事	生涯スポーツ課
	岡光 辰彦	船橋市剣道連盟 副理事長	生涯スポーツ課
	瀬古沢 栄	船橋市ソフトテニス協会 理事	生涯スポーツ課
	黒田 利昭	船橋市陸上競技協会 常任理事	生涯スポーツ課
	神谷 美佐子	船橋市水泳協会 理事	生涯スポーツ課
	黒川 浩	船橋市バスケットボール協会 参与	生涯スポーツ課
	田上 圭子	船橋市ソフトボール協会 事務局長	生涯スポーツ課
	山本 和江	船橋市アーチェリー協会 理事	生涯スポーツ課
	永野 浩	船橋市スポーツ少年団 選考委員長	生涯スポーツ課
	林 憲作	船橋市少林寺拳法連盟 常任理事	生涯スポーツ課

	倉部 與四郎	船橋市玄気道連盟 理事長	生涯スポーツ課
	武田 眞理子	船橋市ウォーキング協会 副会長	生涯スポーツ課
	高梨 道子	船橋市スポーツと健康を推進する会 理事	生涯スポーツ課
	萩原 和子	船橋市スポーツと健康を推進する会 理事	生涯スポーツ課
	嶋津 正明	船橋市スポーツ推進委員	生涯スポーツ課
	田地野 優子	船橋市スポーツ推進委員	生涯スポーツ課
	小林 孝	船橋市スポーツ推進委員	生涯スポーツ課
	五十嵐 隆	船橋市スポーツ推進委員	生涯スポーツ課
	山本 道広	船橋市スポーツ推進委員	生涯スポーツ課
	大木 達也	船橋市スポーツ推進委員	生涯スポーツ課
	七瀬谷 重男	船橋市スポーツ推進委員	生涯スポーツ課
	曳地 豊	船橋市スポーツ推進委員	生涯スポーツ課
	櫻井 利一郎	船橋市スポーツ推進委員	生涯スポーツ課
	藤原 良範	船橋市スポーツ推進委員	生涯スポーツ課
	米川 知之	船橋市スポーツ推進委員	生涯スポーツ課
	佐藤 智恵	船橋市スポーツ推進委員	生涯スポーツ課
	藤原 樹朗	船橋市スポーツ推進委員	生涯スポーツ課
	久下 武男	船橋市スポーツ推進委員	生涯スポーツ課
	鈴木 智広	船橋市スポーツ推進委員	生涯スポーツ課
	村上 弘美	船橋市スポーツ推進委員	生涯スポーツ課
	長澤 敏浩	船橋市スポーツ推進委員	生涯スポーツ課
	金子 久夫	船橋市北部公民館運営審議会委員	北部公民館
	松本 史子	船橋市高根台公民館運営審議会委員	高根台公民館
	戸澤 孝聡	船橋ジュニアオーケストラ運営委員長	市民文化ホール
	森下 眞理子	船橋市青少年補導委員	青少年センター
善行表彰	磯田 和宣	市への寄附	文化課
	牛玖 隆	市への寄附	文化課
	北井 一夫	市への寄附	文化課

9) 社会教育事業実施状況集計

(1) 事業総括表

区分	学級講座		集会活動		その他		合計	
	事業数	延参加者数	事業数	延参加者数	事業数	延参加者数	事業数	延参加者数
教育委員会事務局	133	76,647	101	59,397	206	177,679	440	313,723
公民館	200	29,149	934	227,415	5	2,773	1,139	259,337
その他	12	558	221	74,410	0	0	233	74,968
計	345	106,354	1,256	361,222	211	180,452	1,812	648,028

(2) 学級講座の学習内容別分類

区分		内容	教養・趣味	体育・レクリエーション	家庭教育・家庭生活	職業知識・社会連帯	その他	計
教育委員会事務局	事業数		18	108	0	7	0	133
	延参加者数		7,354	66,109	0	3,184	0	76,647
公民館	事業数		119	42	15	1	23	200
	延参加者数		17,417	4,604	1,796	26	5,306	29,149
その他	事業数		6	2	2	0	2	12
	延参加者数		434	55	55	0	14	558
計	事業数		143	152	17	8	25	345
	延参加者数		25,205	70,768	1,851	3,210	5,320	106,354

(3) 学級講座の対象分類

区分		内容	青少年	成人一般	女性のみ	高齢者のみ	その他	計
教育委員会事務局	事業数		63	67	0	3	0	133
	延参加者数		46,861	27,943	0	1,843	0	76,647
公民館	事業数		21	100	1	63	15	200
	延参加者数		1,487	6,946	687	17,971	2,058	29,149
その他	事業数		4	5	0	0	3	12
	延参加者数		73	422	0	0	63	558
計	事業数		88	172	1	66	18	345
	延参加者数		48,421	35,311	687	19,814	2,121	106,354

(4) 集会活動(学級・講座以外の主催事業)の内容分類

区分 \ 内容		体育・レクリエーション	演劇・芸能 音楽・演芸	展 示	映画会・ビデオシアター等	文化祭	その他	計
教育委員会 事務局	事業数	55	8	9	0	0	29	101
	延参加者数	37,327	1,339	13,142	0	0	7,589	59,397
公民館	事業数	328	86	4	11	41	464	934
	延参加者数	70,620	12,691	2,845	1,860	87,002	52,397	227,415
その他	事業数	21	38	43	5	0	114	221
	延参加者数	4,396	14,005	43,070	193	0	12,746	74,410
計	事業数	404	132	56	16	41	607	1,256
	延参加者数	112,343	28,035	59,057	2,053	87,002	72,732	361,222

(5) 共催・後援・協賛について

			共催事業	後援事業	協賛事業	計
教育委員会 事務局	社会教育関係団体	回数	13	53	0	66
		延参加者数	3,671	33,506	0	37,177
	スポーツ推進委員協議会 青少年相談員連絡協議会	回数	3	5	0	8
		延参加者数	277	377	0	654
	町会・自治会	回数	0	0	0	0
		延参加者数	0	0	0	0
	地区社会福祉協議会	回数	0	0	0	0
		延参加者数	0	0	0	0
	官 公 庁	回数	14	1	0	15
		延参加者数	8,983	55	0	9,038
	そ の 他	回数	17	141	6	164
		延参加者数	3,901	143,703	38	147,642
公 民 館	小 計	回数	47	200	6	253
		延参加者数	16,832	177,641	38	194,511
	社会教育関係団体	回数	39	0	0	39
		延参加者数	4,478	0	0	4,478
	スポーツ推進委員協議会 青少年相談員連絡協議会	回数	9	1	0	10
		延参加者数	285	1,750	0	2,035
	町会・自治会	回数	13	0	0	13
		延参加者数	2,990	0	0	2,990
	地区社会福祉協議会	回数	57	0	1	58
		延参加者数	27,699	0	550	28,249
	官 公 庁	回数	453	0	0	453
		延参加者数	118,243	0	0	118,243
	そ の 他	回数	102	3	0	105
		延参加者数	35,089	473	0	35,562
	小 計	回数	673	4	1	678
		延参加者数	188,784	2,223	550	191,557

その他の施設	社会教育関係団体	回数	3	0	0	3
		延参加者数	1,029	0	0	1,029
	スポーツ推進委員協議会 青少年相談員連絡協議会	回数	0	0	0	0
		延参加者数	0	0	0	0
	町会・自治会	回数	0	0	0	0
		延参加者数	0	0	0	0
	地区社会福祉協議会	回数	0	0	0	0
		延参加者数	0	0	0	0
	官公庁	回数	31	0	0	31
		延参加者数	6,042	0	0	6,042
	その他	回数	12	0	0	12
		延参加者数	9,458	0	0	9,458
	小計	回数	46	0	0	46
		延参加者数	16,529	0	0	16,529
	合計	回数	766	204	7	977
		延参加者数	222,145	179,864	588	402,597

(6) 社会教育施設別利用状況（令和 6 年度）

施設名	内容	回数・点数・件数・団体数	利用者数
公 民 館（26 館）		115,590 回	1,545,053 人
図 書 館（4 館）		貸出点数 1,774,491 冊	715,568 人
公民館図書室等（19 館）		貸出点数 815,471 冊	320,443 人
市 民 文 化 ホ ー ル	ホール	296 団体	124,519 人
	リハーサル室	329 団体	14,846 人
市 民 文 化 創 造 館		445 団体	38,265 人
郷 土 資 料 館	(展示)	16 回	50,250 人
	(講演会等)	92 回	1,638 人
飛ノ台史跡公園博物館	(展示)	6 回	43,155 人
	(講演会等)	12 回	1,028 人
市 民 ギ ャ ラ リ ー		137 件	59,907 人
茶 華 道 セ ン タ ー		1,147 件	13,525 人
青 少 年 キ ャ ン プ 場		410 団体	9,134 人
青 少 年 会 館		2,928 団体	40,243 人
一 宮 少 年 自 然 の 家		202 団体	23,634 人
全 運 動 施 設			2,426,135 人 (内学校施設 879,649 人)

10] 令和 6 年度 刊行物一覧

社 会 教 育 課	「船橋の社会教育」、「楽しく学ぼうふなばし」
文 化 課	「令和 6 年度船橋市内遺跡発掘調査報告書」、「川ノ上遺跡(9)」、「坂ノ上遺跡(1)」、「東中山台遺跡群(85)」、「夏見台遺跡(79)」、「佐倉道南遺跡(9)」、「平成 27・28 年度船橋市市費単独事業遺跡発掘調査報告書」、「史跡取掛西貝塚 調査研究報告 1 ～植物遺体特集～」 「BUNBUN Funabashi.」、「第 37 回船橋市文学賞作品集」、「ふなばしアートカード」
青 少 年 課	「船橋市青少年問題協議会」、「船橋市青少年だより」
生涯スポーツ課	「スポーツ推進だより」
中 央 公 民 館	「館報 中央ひろば」、「家庭教育セミナーのてびき」、「家庭教育セミナーのまとめ」、「公民館事業計画一覧」
東 部 公 民 館	「東部公民館だより」
西 部 公 民 館	「館報 おぐりはら」
北 部 公 民 館	「とよとみだより」
夏 見 公 民 館	「公民館だより なつみ」
法 典 公 民 館	「法典公民館だより」
二 和 公 民 館	「公民館だより ふたわ」

三 田 公 民 館	「館報 みた」
海老が作公民館	「えびがさく」
高 根 公 民 館	「公民館報 たかね」
習志野台公民館	「館報 ならしのだい」
小 室 公 民 館	「小室センターだより」
浜 町 公 民 館	「かもめ通信」
八木が谷公民館	「館報 八木が谷」
飯 山 満 公 民 館	「公民館報 はさま」
丸 山 公 民 館	「公民館報 まるやま」
塚 田 公 民 館	「館報 つかだ」
宮 本 公 民 館	「みやもとかわら版」
三 咲 公 民 館	「三咲だより」
新 高 根 公 民 館	「館報 新高根だより」
葛 飾 公 民 館	「館報 かつしか」
薬 円 台 公 民 館	「館報 やくえんだい」
松 が 丘 公 民 館	「館報 松が丘」
高 根 台 公 民 館	「館報 たかね台」
海 神 公 民 館	「海神公民館だより かいじん」
坪 井 公 民 館	「坪井だより」
西 図 書 館	≪全館共通≫ 「図書館要覧」、「FUNABASHI LIBRARY NEWS」（図書館報）、 「じどうしつだより」（児童書新刊案内） ≪西図書館≫ 「ほっ図書部」（YA コーナー情報誌）、「船橋市西図書館所蔵史料集」、「船橋市西 図書館所蔵資料目録（改訂版）」、「船橋市西図書館所蔵資料 資料解説 地図編」、 絵はがき「船橋市図書館コレクション第1～3集」（有償頒布） ≪東図書館≫ 「YA だより」（YA コーナー情報誌） ≪北図書館≫ 「北としょかん じどうしつだより」（児童書新刊案内）
中 央 図 書 館	
東 図 書 館	
北 図 書 館	
郷 土 資 料 館	「船橋市郷土資料館年報」、「船橋市郷土資料館・飛ノ台史跡公園博物館報 みゅーじあむ・船橋」
飛ノ台史跡公園 博 物 館	「飛ノ台史跡公園博物館紀要」
市民文化ホール	「かもめ」
市民文化創造館	
青少年センター	「あゆみ」
一宮少年自然の家	「所報すな山」、「子どもだより海風」

11] 会議の概要（令和 6 年度）

(1) 社会教育委員会

開催日	会場	主な審議事項
5 月 2 日	中央公民館	<ul style="list-style-type: none"> 社会教育関係団体への補助金の交付について 公民館の個人利用開始について
6 月 26 日	船橋市役所	<ul style="list-style-type: none"> 社会教育関係団体への補助金の交付について 令和 7 年船橋市成人式について
8 月 27 日	船橋市役所	<ul style="list-style-type: none"> 社会教育関係団体への補助金の交付について 第三次船橋市生涯学習基本構想・推進計画（ふなばし一番星プラン）令和 5 年度実績について
11 月 5 日	船橋市役所	<ul style="list-style-type: none"> 第 11 回ふなばしミュージックストリートの実施報告について 運動公園陸上競技場改修工事に伴う陸上競技場の休場について
2 月 4 日	船橋市役所	<ul style="list-style-type: none"> 令和 7 年船橋市成人式実施報告について 東部公民館開館のお知らせ

(2) 文化財審議会

開催日	会場	主な審議事項
5 月 20 日	船橋市役所	<ul style="list-style-type: none"> 令和 5 年度文化財保護・調査・普及事業等の報告について 令和 6 年度文化財保護・調査・普及事業等の計画について 史跡取掛西貝塚保存活用計画策定について 旧金杉台中学校への埋蔵文化財調査事務所の移転について
1 月 31 日	飛ノ台史跡公園 博物館	<ul style="list-style-type: none"> 視察

(3) 文化振興推進協議会

開催日	会場	主な審議事項
10 月 24 日	船橋市役所	<ul style="list-style-type: none"> 第 2 次船橋市文化振興基本方針に基づく事業評価の見直しについて 次期方針の策定について
3 月 4 日	船橋市役所	<ul style="list-style-type: none"> 第 2 次船橋市文化振興基本方針に基づく事業評価について

(4) 青少年問題協議会

開催日	会場	主な審議事項
7 月 23 日	船橋市役所	<ul style="list-style-type: none"> 会長、副会長の選出について 船橋市社会福祉審議会委員の選出について 青少年を取り巻く現状と課題について 令和 5 年度青少年関係事業実績報告及び令和 6 年度青少年関係事業実施計画について
11 月 7 日	船橋市役所	<ul style="list-style-type: none"> 青少年を取り巻く現状と課題について 船橋市ホテル等審議会委員の推薦について 第 57 号青少年だよりについて

2 月 5 日	船 橋 市 役 所	<ul style="list-style-type: none"> ・ 自撮り画像被害防止アプリの導入・啓発の検討について ・ 不登校の現状と来年度への展望について ・ スクールガード制度の現状と課題について ・ 給食の廃棄野菜類の活用について
---------	-----------	---

(5) 青少年センター運営協議会

開催日	会場	主な審議事項
7 月 5 日	青少年センター	<ul style="list-style-type: none"> ・ 青少年センター運営・活動について ・ 船橋市の青少年の状況について
10 月 11 日	青少年センター	<ul style="list-style-type: none"> ・ 青少年センターの活動状況について ・ 今後の活動予定について ・ 船橋市の青少年の状況について
1 月 24 日	青少年センター	<ul style="list-style-type: none"> ・ 青少年センターの活動状況について ・ 次年度の活動について ・ 船橋市の青少年の状況について

(6) 図書館協議会

開催日	会場	主な審議事項
7 月 26 日	西 図 書 館	<ul style="list-style-type: none"> ・ 第二次船橋市図書館サービス推進計画令和 5 年度進捗状況報告について ・ 令和 5 年度実績報告 ・ 令和 6 年度予算及び事業計画等 ・ 主な施策等 ・ 令和 5 年度館内アンケート結果について
11 月 8 日	西 図 書 館	<ul style="list-style-type: none"> ・ 船橋市指定管理者評価(令和 5 年度実績)の決定について ・ 第三次船橋市子供の読書活動推進計画の令和 5 年度における進捗状況について ・ 子供の読書に関するアンケート調査の実施について
3 月 14 日	西 図 書 館	<ul style="list-style-type: none"> ・ 令和 6 年度利用者館内アンケートについて ・ 令和 6 年度特別図書整理について ・ 令和 7 年度に予定している施設の休館・休室について

(7) 公民館運営審議会

(中央公民館)

5 月 2 日	中 央 公 民 館	<ul style="list-style-type: none"> ・ 委員長、副委員長の選出 ・ 令和 6 年度事業計画について ・ 事業計画(4/1～6/19) ・ 社会教育関係団体の登録申請(新規)について
6 月 20 日	中 央 公 民 館	<ul style="list-style-type: none"> ・ 事業報告(4/1～6/19) ・ 事業計画(6/20～9/18) ・ 地域課題発見・解決事業の審査について ・ 社会教育関係団体の登録申請(新規)について

9 月 19 日	中 央 公 民 館	<ul style="list-style-type: none"> ・ 事業報告(6/20～9/18) ・ 事業計画(9/19～12/18) ・ 社会教育関係団体の登録申請(新規)について
12 月 19 日	中 央 公 民 館	<ul style="list-style-type: none"> ・ 事業報告(9/19～12/18) ・ 事業計画(12/19～3/31) ・ 社会教育関係団体の登録申請(新規)について
3 月 13 日	中 央 公 民 館	<ul style="list-style-type: none"> ・ 事業報告(12/19～3/31) ・ 社会教育関係団体の登録申請(新規)について

(東部公民館)

開催日	会場	主な審議事項
5 月 2 日	中 央 公 民 館	<ul style="list-style-type: none"> ・ 委員長、副委員長の選出 ・ 事業計画(4/1～6/26) ・ 社会教育関係団体の登録申請(新規)について
6 月 27 日	中 央 公 民 館	<ul style="list-style-type: none"> ・ 事業報告(4/1～6/26) ・ 事業計画(6/27～9/25) ・ 社会教育関係団体の拠点変更(報告)について
9 月 26 日	習志野台公民館	<ul style="list-style-type: none"> ・ 事業報告(6/27～9/25) ・ 事業計画(9/26～12/25)
12 月 26 日	中 央 公 民 館	<ul style="list-style-type: none"> ・ 事業報告(9/26～12/25) ・ 事業計画(12/26～3/31) ・ 地域課題発見・解決事業の提案について
3 月 27 日	中 央 公 民 館	<ul style="list-style-type: none"> ・ 事業報告(12/26～3/31) ・ 令和 6 年度事業評価について ・ 令和 7 年度年間事業計画について ・ 社会教育関係団体の拠点変更(報告)について ・ 社会教育関係団体の登録申請(新規)について

(西部公民館)

開催日	会場	主な審議事項
5 月 2 日	中 央 公 民 館	<ul style="list-style-type: none"> ・ 委員長、副委員長の選出 ・ 事業計画(4/1～6/19)
6 月 20 日	西 部 公 民 館	<ul style="list-style-type: none"> ・ 事業報告(4/1～6/19) ・ 事業計画(6/20～9/18) ・ 社会教育関係団体の登録申請(新規・拠点変更)について
9 月 19 日	西 部 公 民 館	<ul style="list-style-type: none"> ・ 事業報告(6/20～9/18) ・ 事業計画(9/19～12/18) ・ 社会教育関係団体の登録申請(新規)について
12 月 19 日	西 部 公 民 館	<ul style="list-style-type: none"> ・ 事業報告(9/19～12/18) ・ 事業計画(12/19～3/31) ・ 社会教育関係団体の登録申請(新規)について
3 月 19 日	西 部 公 民 館	<ul style="list-style-type: none"> ・ 事業報告(12/19～3/31) ・ 令和 7 年度事業計画

(北部公民館)

開催日	会場	主な審議事項
5月2日	中央公民館	<ul style="list-style-type: none"> ・ 委員長、副委員長の選出 ・ 令和5年度重点目標に対する評価 ・ 事業計画(4/1～6/24)
6月25日	北部公民館	<ul style="list-style-type: none"> ・ 事業報告(4/1～6/24) ・ 事業計画(6/25～9/16) ・ 社会教育関係団体の登録申請(新規)について
9月17日	北部公民館	<ul style="list-style-type: none"> ・ 事業報告(6/25～9/16) ・ 事業計画(9/17～12/16) ・ 社会教育関係団体の登録申請(新規)について
12月17日	北部公民館	<ul style="list-style-type: none"> ・ 事業報告(9/17～12/16) ・ 事業計画(12/17～3/31) ・ 社会教育関係団体の登録申請(新規)について
3月18日	北部公民館	<ul style="list-style-type: none"> ・ 事業報告(12/17～3/31) ・ 令和7年度各公民館「地域の状況、地域の課題、重点目標」 ・ 令和7年度各公民館事業計画 ・ 社会教育関係団体の登録申請(新規)について

(高根台公民館)

開催日	会場	主な審議事項
5月2日	中央公民館	<ul style="list-style-type: none"> ・ 委員長、副委員長の選出 ・ 令和6年度事業計画 ・ 事業計画(4/1～6/18)
6月19日	高根台公民館	<ul style="list-style-type: none"> ・ 事業報告(4/1～6/18) ・ 事業計画(6/19～9/17) ・ 社会教育関係団体の登録申請(新規)について
9月18日	高根台公民館	<ul style="list-style-type: none"> ・ 事業報告(6/19～9/17) ・ 事業計画(9/18～12/17) ・ 社会教育関係団体の登録申請(新規)について
12月18日	高根台公民館	<ul style="list-style-type: none"> ・ 事業報告(9/18～12/17) ・ 事業計画(12/18～3/31)
3月19日	高根台公民館	<ul style="list-style-type: none"> ・ 事業報告(12/18～3/31) ・ 社会教育関係団体の登録申請(新規)について

(8) スポーツ推進審議会

開催日	会場	主な審議事項
4月25日	船橋市役所	<ul style="list-style-type: none"> ・ 令和6年度スポーツ関係団体補助金について ・ 令和5年度生涯スポーツ課関連事業について ・ 令和6年度生涯スポーツ課関連事業について ・ 船橋市スポーツ健康都市宣言40周年記念事業について
8月29日	船橋市役所	<ul style="list-style-type: none"> ・ 会長及び副会長の選出(互選)について ・ 令和6年度スポーツ関係団体補助金について ・ 第二次船橋市生涯スポーツ推進計画令和5年度進捗状況について

		<ul style="list-style-type: none"> ・ 令和 9 年度全国高等学校総合体育大会について ・ 令和 6 年度体力・運動能力調査について ・ 令和 6 年度マラソン・駅伝大会について ・ 船橋市特別功労表彰について
--	--	--

(9) 博物館協議会

開催日	会場	主な審議事項
5 月 29 日	郷 土 資 料 館	<ul style="list-style-type: none"> ・ 令和 5 年度 郷土資料館、飛ノ台史跡公園博物館の事業報告 ・ 令和 6 年度 郷土資料館、飛ノ台史跡公園博物館の運営方針・事業計画
11 月 29 日	飛ノ台史跡公園博物館	<ul style="list-style-type: none"> ・ 令和 6 年度 郷土資料館、飛ノ台史跡公園博物館の前期事業報告及び後期事業計画について ・ 博物館協議会委員による視察について
2 月 19 日	佐 倉 市 立 美 術 館	<ul style="list-style-type: none"> ・ 佐倉市立美術館の視察

(10) ふなばし市民大学校運営協議会

開催日	会場	主な審議事項
11 月 1 日	ふ な ば し 市 民 大 学 校	<ul style="list-style-type: none"> ・ 委員の委嘱・任命に伴う会長・副会長の選出について ・ 令和 5 年度修了生及び令和 6 年度入学生について ・ ふなばし市民大学校運営要綱の一部改正及び令和 7 年度の学生募集について ・ ふなばし市民大学校運営協議会要綱の一部改正について ・ ふなばし市民大学校のリカレント教育の推進に係る特別講座実施要綱の一部改正について ・ 特別講座の実施について ・ 市民スマホコンシェルジュ養成講座の実施について
3 月 26 日	ふ な ば し 市 民 大 学 校	<ul style="list-style-type: none"> ・ 令和 6 年度修了生について ・ 令和 7 年度応募状況について ・ 令和 7 年度カリキュラムについて ・ 市民スマホコンシェルジュ養成講座の実施報告について ・ 特別講座コミュニティビジネスコースの実施報告について

(11) 船橋市図書館指定管理者評価委員会

開催日	会場	主な審議事項
5 月 22 日	西 図 書 館	<ul style="list-style-type: none"> ・ 委員長の選出 ・ 指定管理者の評価方法及び評価基準、評価の進め方について
9 月 6 日	西 図 書 館	<ul style="list-style-type: none"> ・ 令和 5 年度指定管理者の評価について
10 月 9 日	西 図 書 館	<ul style="list-style-type: none"> ・ 令和 5 年度指定管理者の評価について

(12) パラスポーツ協議会

開催日	会場	主な審議事項
4 月 25 日	船 橋 市 役 所	<ul style="list-style-type: none"> ・ 会長及び副会長の選出について ・ 令和 5 年度の事業報告について ・ 船橋市スポーツ健康都市宣言 40 周年記念事業について

		<ul style="list-style-type: none"> ・ 特別全国障害者スポーツ大会「燃ゆる感動かごしま大会」について ・ 東京 2025 デフリンピック大会について ・ 令和 6 年度事業計画について
8 月 29 日	船 橋 市 役 所	<ul style="list-style-type: none"> ・ 令和 6 年度事業計画の進捗状況について ・ パリ 2024 パラリンピック競技大会について ・ 東京 2025 デフリンピック大会について ・ 第 23 回全国障害者スポーツ大会「SAGA2024」千葉県代表選手候補者の決定について ・ 令和 7 年度事業計画について

(13) 船橋市総合体育館及び船橋市武道センター指定管理者第三者評価委員会

開催日	会場	主な審議事項
10 月 8 日	船橋市 総合体育館	<ul style="list-style-type: none"> ・ 委員長の選出について ・ 第三者評価の概要及びスケジュールについて ・ 指定管理者評価基準について
12 月 3 日	船 橋 市 役 所	<ul style="list-style-type: none"> ・ 指定管理者からの事業報告及び質疑応答 ・ 指定管理者の第三者評価の審議

12) 公民館管内の世帯数、人口一覧表

地区	公民館名	世帯数	人口			面積 (km ²)
			男	女	計	
南部	中央	20,016	16,621	15,892	32,513	5.159
	浜町	6,798	7,401	7,717	15,118	3.503
	宮本	22,832	21,687	21,516	43,203	4.002
	海神	17,921	16,722	16,358	33,080	2.779
東部	東部	24,858	23,857	23,537	47,394	3.041
	三田	17,101	17,196	17,207	34,403	4.547
	習志野台	21,520	21,093	22,240	43,333	3.925
	飯山満	14,075	14,631	15,133	29,764	3.088
	薬円台	9,099	9,021	8,698	17,719	1.566
西部	西部	11,506	9,987	10,269	20,256	0.993
	法典	13,812	14,722	15,298	30,020	3.635
	丸山	8,088	8,577	8,827	17,404	2.410
	塚田	22,251	24,440	25,046	49,486	4.296
	葛飾	24,089	23,060	21,363	44,423	3.811
北部	北部	2,915	2,839	2,678	5,517	12.130
	二和	7,653	8,469	8,669	17,138	2.661
	海老が作	6,474	6,673	7,054	13,727	2.763
	小室	3,394	3,360	3,385	6,745	1.961
	八木が谷	11,113	11,202	11,822	23,024	2.995
	三咲	7,653	8,511	8,844	17,355	2.336
	松が丘	6,141	6,046	6,528	12,574	1.167
	坪井	5,021	6,482	6,655	13,137	1.931
中部	高根台	6,813	5,906	6,565	12,471	0.991
	夏見	12,880	13,728	14,248	27,976	3.180
	高根	7,932	7,692	7,913	15,605	4.284
	新高根	13,734	13,352	14,031	27,383	2.466
合計		325,689	323,275	327,493	650,768	85.62

(※住民基本台帳による 令和7年4月1日現在)

コミュニティ区	管 区 の 町 名
本町	本町1～2丁目、本町4～7丁目
湊町の一部	本町3丁目、湊町1～3丁目、日の出1～2丁目、栄町1～2丁目、西浦1～3丁目、潮見町
湊町の一部	浜町1～3丁目、若松1～3丁目、高瀬町
宮本	宮本1～9丁目、東船橋1～7丁目、市場1～5丁目、駿河台1～2丁目、東町
海神	海神1～6丁目、南本町、海神町2～3丁目、海神町東1丁目、海神町西1丁目、海神町南1丁目、南海神1～2丁目
前原	前原東1～6丁目、前原西1～8丁目、中野木1～2丁目
三山・田喜野井	三山1～9丁目、田喜野井1～7丁目、習志野1～5丁目
習志野台	習志野台1～8丁目、西習志野1～4丁目
二宮・飯山満	飯山満町1～3丁目、二宮1～2丁目、滝台町、滝台1～2丁目
薬円台	薬円台1～6丁目、薬園台町1丁目、七林町
中山	本中山1～7丁目、二子町
法典の一部	藤原1～8丁目、上山町1～3丁目
法典の一部	丸山1～5丁目、馬込町、馬込西1～3丁目
塚田	旭町1～6丁目、前貝塚町、行田町、行田1～3丁目、山手1～3丁目、北本町1～2丁目
葛飾	西船1～7丁目、山野町、印内1～3丁目、印内町、古作1～4丁目、古作町、東中山1～2丁目、葛飾町2丁目、本郷町
豊富の一部	神保町、大神保町、小野田町、車方町、鈴身町、豊富町、金堀町、楠が山町、古和釜町
二和	二和東1～6丁目、二和西1～6丁目
大穴	大穴南1～5丁目、大穴北1～8丁目、大穴町
豊富の一部	小室町
八木が谷	高野台1～5丁目、八木が谷1～5丁目、みやぎ台1～4丁目、咲が丘1～4丁目、八木が谷町
三咲	三咲1～9丁目、南三咲1～4丁目、三咲町
松が丘	松が丘1～5丁目
坪井	坪井町、坪井東1～6丁目、坪井西1～2丁目
高根台	高根台1～6丁目
夏見	夏見1～7丁目、夏見台1～6丁目、夏見町2丁目、米ヶ崎町
高根・金杉	高根町、金杉台1～2丁目、金杉町、金杉1～9丁目、緑台1～2丁目
新高根・芝山	芝山1～7丁目、新高根1～6丁目、高根台7丁目

13] 公民館学習活動集計一覧

(1) 学級講座の学習内容別分類

学習内容 項目	教養・趣味	体育・レクリ エーション	家庭教育・ 家庭生活	職業知識・ 社会連帯	その他	計
事業数	119	42	15	1	23	200
開設時間	868	256	71	4	228	1,427
実参加人数	3,907	1,158	1,047	14	1,022	7,148
延参加人数	17,417	4,604	1,796	26	5,306	29,149

(2) 学級講座の対象別分類

対 象 項目	青 少 年	成人一般	女 性	高 齢 者	そ の 他	計
事業数	21	100	1	63	15	200
開設時間	110	540	15	662	100	1,427
実参加人数	409	2,884	94	3,191	570	7,148
延参加人数	1,487	6,946	687	17,971	2,058	29,149

(3) 学級講座の対象別開設時間別事業数

開設時間 対 象	20 時間未満	20 時間～ 40 時間未満	40 時間～ 100 時間未満	100 時間以上	計
青 少 年	21	0	0	0	21
成 人 一 般	99	1	0	0	100
女 性	1	0	0	0	1
高 齢 者	57	6	0	0	63
そ の 他	14	0	1	0	15
計	192	7	1	0	200

(4) 学級講座の学習内容別開設時間帯別事業数

学習内容 時間帯		教 養 ・ 趣 味	体育・レクリ エーション	家庭教育・ 家庭生活	職業知識・ 社会連帯	そ の 他	計
平 日	午前	75	20	10	0	8	113
	昼	40	15	4	0	10	69
	午後	9	4	1	0	3	17
	夜間	1	2	1	0	0	4
土 曜	午前	8	2	3	1	1	15
	昼	5	2	0	0	2	9
	午後	5	1	0	0	0	6
	夜間	0	1	0	0	0	1
日 曜・ 祝 日	午前	8	1	0	0	1	10
	昼	2	0	1	0	1	4
	午後	1	0	1	0	0	2
	夜間	0	0	0	0	0	0
合 計		154	48	21	1	26	250

(5) 集会活動の内容別事業分類表

学習内容 項 目	体育レクリ エーション 活動	演劇・芸能 音楽・演芸	展 示	映画会・ビ デオシアタ ー等	文 化 祭	そ の 他	計
事 業 数	328	86	4	11	41	464	934
開 設 時 間	1,910	181	44	59	360	4,286	6,840
延べ参加人数	70,620	12,691	2,845	1,860	87,002	52,397	227,415

(6) 集会活動の開催日別事業分類

開催日 対 象	平 日	土 曜	日曜・祝日
青 少 年	46	245	27
成 人 一 般	174	38	26
女 性	0	0	0
高 齢 者	81	2	3
そ の 他	131	104	57
計	432	389	113

14] 公民館利用状況(令和6年4月～令和7年3月)

公民館名	館主催・共催 事業	市及び関係 行政機関	免除団体		小計	減	
			委嘱委員団体・ 社協・連合町会 等	障害者福祉 団 体		社 会 教 育	
						青少年	成人
中 央	1,303	1,173	182	429	3,087	325	5,343
	21,129	35,447	3,269	6,035	65,880	4,848	71,065
浜 町	614	228	43	6	891	769	1,886
	16,717	23,117	1,237	36	41,107	8,253	16,434
宮 本	714	390	315	59	1,478	380	949
	14,401	11,825	5,355	669	32,250	3,562	9,121
海 神	444	113	157	18	732	396	1,954
	10,635	2,350	3,310	601	16,896	5,073	22,701
東 部	0	0	0	0	0	0	0
	0	0	0	0	0	0	0
三 田	341	208	76	1	626	377	839
	9,730	16,166	1,284	16	27,196	11,147	8,627
習志野台	665	144	208	21	1,038	354	1,602
	11,973	7,521	6,811	385	26,690	3,951	16,599
飯 山 満	423	50	313	38	824	84	1,757
	8,465	579	6,054	442	15,540	1,040	15,234
薬 円 台	498	306	186	233	1,223	341	4,042
	13,327	3,649	3,612	4,147	24,735	3,483	40,296
西 部	650	105	354	49	1,158	498	1,838
	11,534	4,996	7,142	613	24,285	7,985	15,513
法 典	333	334	483	1	1,151	309	1,474
	4,501	7,697	14,473	2	26,673	5,878	15,055
丸 山	423	34	125	0	582	205	1,266
	7,478	782	2,002	0	10,262	3,676	10,017
塚 田	536	202	284	2	1,024	73	1,888
	11,115	4,328	5,870	30	21,343	1,367	17,679
葛 飾	596	333	154	0	1,083	278	1,753
	12,575	4,325	3,752	0	20,652	4,468	14,470
北 部	792	195	154	2	1,143	184	767
	10,042	3,182	2,987	28	16,239	4,619	8,703
二 和	734	593	248	15	1,590	123	2,538
	13,882	25,552	5,639	403	45,476	2,073	31,290
海老が作	595	36	308	16	955	445	1,140
	8,456	482	6,560	91	15,589	8,885	14,834
小 室	694	223	384	0	1,301	158	925
	6,775	990	5,174	0	12,939	1,476	7,888
八木が谷	724	30	529	0	1,283	54	1,244
	9,740	346	8,042	0	18,128	1,072	12,602
三 咲	550	199	380	34	1,163	158	1,863
	9,567	5,783	4,480	199	20,029	1,695	20,879
松 が 丘	771	225	206	2	1,204	225	2,286
	13,506	1,966	3,745	11	19,228	3,262	17,797
坪 井	640	59	330	1	1,030	609	927
	8,314	1,669	8,004	11	17,998	17,041	9,519
高 根 台	958	438	186	110	1,692	197	3,682
	17,720	8,932	4,833	1,490	32,975	3,051	37,579
夏 見	389	22	299	0	710	129	1,062
	8,752	261	5,088	0	14,101	1,897	8,832
高 根	681	29	242	38	990	56	1,056
	4,691	163	2,307	391	7,552	1,603	7,923
新 高 根	76	18	55	21	170	34	430
	1,396	259	935	124	2,714	632	3,761
合 計	15,144	5,687	6,201	1,096	28,128	6,761	44,511
	266,421	172,367	121,965	15,724	576,477	112,037	454,418

(上段:利用回数 下段:利用者数)

額		団 体			有料団体		合計
関 係 団 体		公共の団体	福祉団体	小計	市内	市外	
女性	高齢者						
591	0	207	357	6,823	4,292	682	14,884
7,287	0	3,242	6,256	92,698	44,572	8,478	211,628
296	12	32	23	3,018	1,572	189	5,670
3,136	94	719	132	28,768	17,126	2,069	89,070
178	40	16	54	1,617	854	82	4,031
1,108	793	254	635	15,473	11,945	1,734	61,402
176	0	24	75	2,625	1,854	228	5,439
1,695	0	289	562	30,320	17,463	3,789	68,468
0	0	0	0	0	0	0	0
0	0	0	0	0	0	0	0
116	0	202	183	1,717	351	0	2,694
1,651	0	3,401	2,649	27,475	2,235	0	56,906
268	0	67	129	2,420	733	14	4,205
2,326	0	2,067	2,025	26,968	9,886	245	63,789
120	0	89	13	2,063	627	3	3,517
1,111	0	1,376	263	19,024	5,267	88	39,919
242	0	116	51	4,792	1,328	26	7,369
3,282	0	1,297	629	48,987	10,320	85	84,127
309	0	113	2	2,760	1,657	345	5,920
3,457	0	2,321	70	29,346	16,856	3,136	73,623
311	0	141	63	2,298	868	29	4,346
2,742	0	5,541	702	29,918	7,136	554	64,281
318	0	162	16	1,967	456	18	3,023
3,042	0	4,588	396	21,719	3,755	212	35,948
248	0	20	82	2,311	1,236	109	4,680
2,202	0	662	1,597	23,507	12,207	1,106	58,163
249	0	36	5	2,321	1,441	233	5,078
1,855	0	442	13	21,248	16,330	3,980	62,210
8	0	77	30	1,066	706	65	2,980
104	0	1,169	1,116	15,711	5,357	634	37,941
458	0	138	22	3,279	1,484	10	6,363
4,945	0	2,426	241	40,975	15,908	96	102,455
255	0	49	0	1,889	109	0	2,953
2,617	0	985	0	27,321	1,595	0	44,505
1	0	12	37	1,133	354	13	2,801
8	0	271	444	10,087	2,746	52	25,824
511	0	70	6	1,885	266	0	3,434
4,362	0	1,683	40	19,759	2,347	0	40,234
203	0	90	114	2,428	702	55	4,348
1,452	0	1,228	811	26,065	6,358	556	53,008
170	0	143	0	2,824	579	2	4,609
2,281	0	2,129	0	25,469	6,678	10	51,385
16	0	50	5	1,607	951	0	3,588
208	0	1,114	91	27,973	11,909	0	57,880
124	76	134	204	4,417	1,351	101	7,561
1,189	845	3,154	1,996	47,814	15,247	568	96,604
55	0	70	24	1,340	610	36	2,696
661	0	1,601	54	13,045	7,773	1,068	35,987
41	57	14	0	1,224	356	29	2,599
601	520	122	0	10,769	2,148	237	20,706
26	19	26	15	550	79	3	802
338	202	595	145	5,673	538	65	8,990
5,290	204	2,098	1,510	60,374	24,816	2,272	115,590
53,660	2,454	42,676	20,867	686,112	253,702	28,762	1,545,053

船橋の社会教育

—令和6年度のあゆみ—

編集 船橋市教育委員会 生涯学習部社会教育課
発行 船 橋 市 教 育 委 員 会
〒273-8501 船橋市湊町2丁目10番25号
TEL 047-436-2892
FAX 047-436-2893

令和7年12月発行