

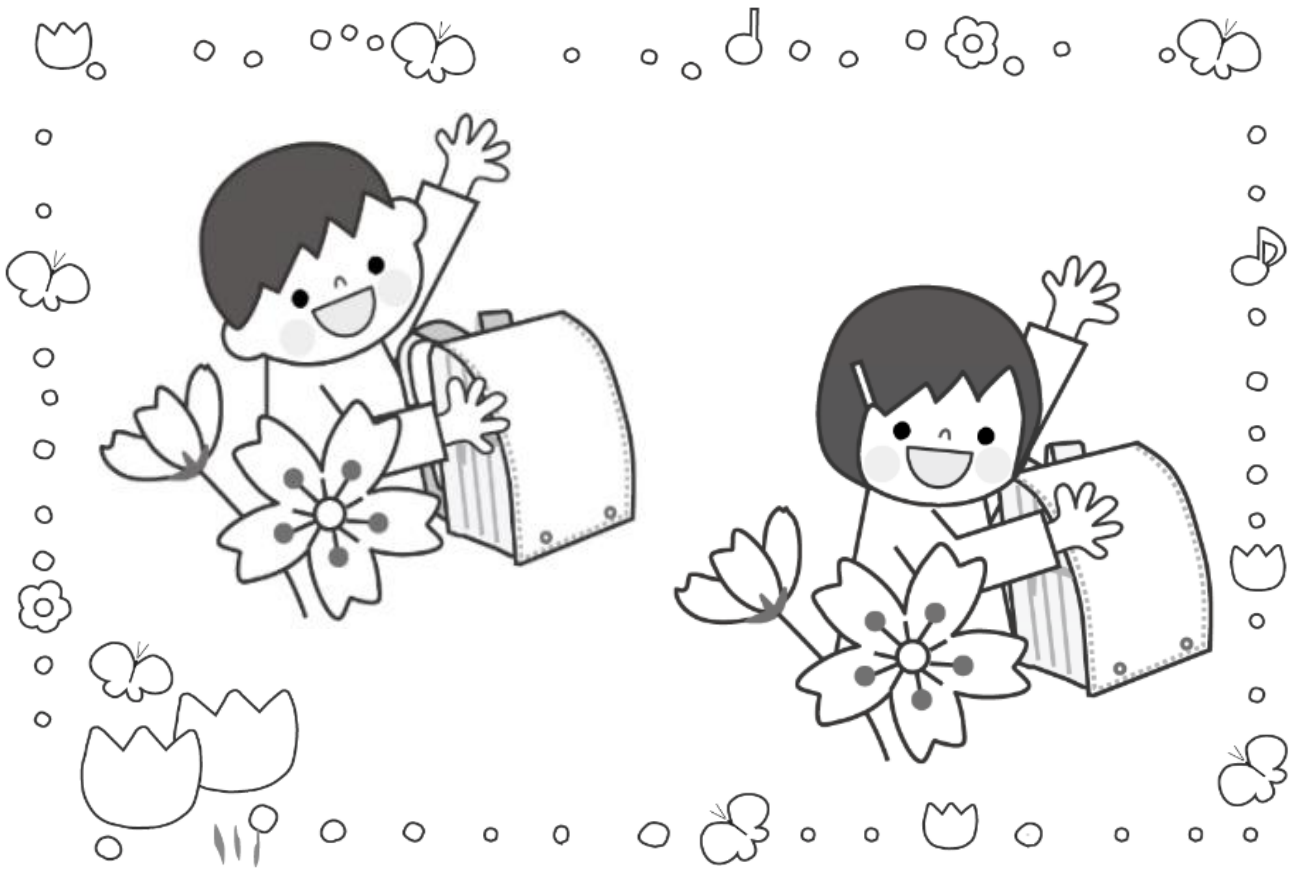

令和5年度
船橋市立塚田南小学校

入学説明会



令和4年11月17日(木)
船橋市立塚田南小学校

《説明内容》

塚田南小学校について	P1
1. 入学までの諸準備	
(1) 過ごし方	P2
(2) 用意する物	P3～5
(3) 毎日の服装・持ち物について	P5
2. 学校経費について	P6
3. 給食について	P6
4. 保健について	P7
5. 入学式について	P8
6. 通学路について	P9・10
7. その他	P11・12



塚田南小学校について



〈学校の沿革と所在地〉

西部地域において増加する児童に対応するため、行田一丁目の AGC テクノグラス株式会社中山事業場跡地に作られました。令和3年4月1日に開校し、来年度で3年目を迎えます。市内で最も新しい学校です。

- ・学区 北本町1丁目及び2丁目の一部、行田1丁目の一部
- ・所在地 〒273-0044 船橋市行田1丁目50番1号
- ・電話番号 047-406-6601 ・FAX 047-406-6602
- ・ホームページアドレス

<https://www.city.funabashi.lg.jp/gakkou/0001/tukada-minami/0001/p083133.html>

〈校章〉



舟形に描いた塚田南の「つ」の字を放射線状に並べて市の花カザグルマの形にし、三番瀬の大空に羽ばたく鳥をあしらいました。東京湾の青をイメージした4色で風車が回転するような動きのある効果をねらい、みんなで力をあわせて新しい学校を創っていく様子を表現しています。また、歴史ある他校（海神南小、飯山満南小、薬円台南小など）にならい「南小」と入れました。

作者：奥野和夫さん（グラフィックデザイナー）

学校教育目標

次代を担う子供たちの生きる力と夢を育む

・かしこく ・やさしく ・たくましく

1. 入学までの諸準備



(1) 過ごし方

子供たちは新しく始まる学校生活にドキドキわくわくしています。入学が楽しみだと思えるような声かけをお願いします。

【例】 ○努力や意欲、成果に対し「すごいね」「がんばったね」とほめる。

×これができないと1年生になれないよ！先生に怒られても知らないよ！

①元気な子

- ・就学時健診で治しておいた方がよいと言われたところは、早めに受診を。(虫歯等)
- ・現年齢で受けられる予防接種の中で、「未接種」のものはないか確認を(特にMRワクチン(麻疹・風疹ワクチン)の2回目)
- ・体の不調は我慢せずに自分から言えるように。
- ・早寝早起きや朝食摂取の習慣を。
(睡眠、食事は1日学校で頑張ることができるパワーの源です)



②あいさつや返事ができる子

- ・名字で呼ばれても、自分のことだとわかるように。
- ・「おはようございます」「さようなら」「ありがとう」「ごめんね」が言えるように。

③自分のことは、自分でできる子

- ・自分の名前(ひらがな)を読み書きできるように。
- ・自分の持ち物がわかり、自分で使えるように。(文房具、防犯ブザー等)
- ・自分で衣服の脱ぎ着ができ、脱いだものをたためる(袋にしまえる)ように。
- ・自分の物、共有の物(本、ボール等)を使ったら片づけができるように。
- ・トイレを上手に使い、手洗いを忘れずにできるように。
※トイレは洋式がメインですが、和式もあります。
- ・そうきんしぼりができるように。(清掃、給食当番等で行います)
- ・家から学校までの道のりがわかり、正しく安全に歩行できるように。
- ・安全ピンのつけはずしができるように。(名札の着脱)
※安全ピンのつけはずしが難しい場合は、市販のクリップ等を活用し、一人でつけはずしができるようにしてください。



④話す・聞くができる子

- ・集団生活では、「聞く」ことがとても大切です。先生や友達の話を最後まで聞けるように。
- ・伝えたいことを、相手にわかるように話せるように。

⑤時間を意識して生活できる子

- ・1～12までの数字が読めるように。

※時計の学習は1年生で行いますので、まだ正しく読めなくても大丈夫です。



今から時計(アナログ)について触れておくとよいと思います。

【例】 「短い針は、今何の数字かな。」 「長い針が12になったらごちそうさまだよ。」
「長い針が5になるまでに着替えるよ。」

(2) 用意する物

①入学までに、ご家庭で用意していただくもの

- ・授業に集中できるように、なるべくシンプルで使いやすいものを選んでください。
- ・持ち物全てに、名前を書いてください。(書いた場所はお子さんと確認)

1	ランドセル等(背負えて両手が空くもの) ・開け閉めの練習をしておいてください。 ・内ポケットに、 <u>マスクを数枚</u> 入れておいてください。 紛失の際や給食当番等で使用します。ハンカチやティッシュペーパーの予備、ビニール袋も入れてあるとよいと思います。	
2	筆箱(×缶や布) ★、☆印のものを入れる。 ★鉛筆2B~4B 4~5本程度 ★赤青鉛筆1本 ★定規15cm程度(×折りたたみ式 ○目盛りが読みやすいもの) ★良く消える消しゴム(×キャラクター、練り消し、香りの強いもの) <u>☆ネームペン ☆書き方鉛筆(なかよし鉛筆)</u> ↑☆は、学校で一括購入します。入学式の日にお渡しします。	
3	下敷き(無地、またはワンポイント)、大きさはノートサイズ(B5くらい)	
4	色鉛筆12色(×18色や24色など色が多いと机の上に置きにくい)	
5	クレヨンまたはクレパス16色	
6	折り紙(柄のない無地のもの)	薄手のものが折りやすいと思います。
7	雑巾2枚と洗濯ばさみ1個 ・1枚は記名。記入する場所は、どこでもよい。 ・もう1枚は学級用として使用するので記名なし。 ・洗濯ばさみは大きめのものを1個。数か所名前を書いてください。	
8	道具袋 ★はさみ ★液体のり ★セロハンテープ	8~11について サイズ等 詳しくはP4をご覧ください。
9	体操袋 ★体操服上下 ★赤白帽子 <u>※学校での販売はいたしません。P11に掲載の販売店で入学前に各自でご購入ください。</u>	
10	上履き袋 ★上履き	
11	手さげ2種類(荷物用、図書用)	

【名前の書き方、書く場所について】

- ・クラスの書き方は、「1の2」「1-2」どちらでもよいです。

1の2
つかだ みなみ

1-2
つかだ みなみ

縦書きも可

- ・8~11の袋の名前を書く場所は、特に指定はありません。わかりやすい場所に消えないように記入してください。(直に油性ペンで書く、白い布を縫い付けて名前を書く、アイロンプリントを貼る等)
- ・8~11の袋は、表面だけでなく中にも名前を書いておいてください。
(表面の文字が消えてしまったり、アイロンが剥がれ落ちたりしても、誰のものかわかるようにするため)

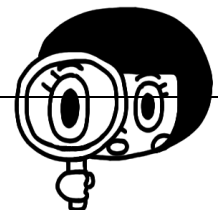

【8～11の袋について】

- 大きさは目安ですので、丁度同じでないといけないということはありません。
- 袋は、中に入れる物がはみ出ることなくしっかりと入る大きさにしてください。

	<p>8 道具袋1つ 縦20cm×横15cmくらい ★印のものを中に入れる。</p> <ul style="list-style-type: none"> ★はさみ ★液体のり（中ぶたをはずしておく） ★セロハンテープ小 <ul style="list-style-type: none"> • 道具袋のひもは、片側、両側どちらのタイプでもよい。ひも1本、2本どちらでも可 • ひもは閉じた時10cmくらいになるようにする。（長すぎないこと） • 縦にしたときに、ひもの端から袋の端までの長さが35cmくらいにする。 
<p>販売店は1ページ参照</p>	<p>9 体操袋1つ 縦40cm×横30cmくらい</p> <ul style="list-style-type: none"> ★体操服 上：左胸に名前のみ記入 下：中側にクラス名前記入 ★赤白帽子 白側にクラスと名前を書く。 <ul style="list-style-type: none"> • 体操服（上）中側にはクラス、名前を記入。 • 赤白帽子は、襟足に日よけのないものにする。 • 体操袋のひもは片側、両側どちらのタイプでもよい。 • ひもは閉じた時、30cmくらいになるようにする。（長すぎないこと） 
	<p>10 上履き袋1つ 縦30cm×横20cmくらい</p> <ul style="list-style-type: none"> • 袋は、巾着タイプ、持ち手タイプどちらでもよい。  <ul style="list-style-type: none"> • 指定の上履きはありません。上履きは、体育館体育でも使用します。 • 上履きは<u>白地ベース</u>のものを用意してください。甲の部分が「三角ゴムタイプ」が、運動時脱げにくくてよいです。（つま先や、側面にカラーライン等のワンポイントはOK） • 「キャラクターのイラスト入り」や「ひも付き」は選ばないでください。 • 甲の部分にクラスと名前、かかとは名前を書いてください。
	<p>11 手さげ2種類 縦30cm×横40cmくらい</p> <ul style="list-style-type: none"> • 荷物用と、図書用の2種類用意してください。 • 持ち手の部分をあまり長くしないでください。（机の横にかけたとき、床についてしまう） • マチあり、なしどちらでも可です。 

②指導の関係上、入学後に学校が一括で購入する主なもの（予定）

- ・ノート（国語、算数、連絡帳、自由帳） ・連絡袋 ・お道具箱 ・名札（児童用）
- ・ポケット歌集 ・探検バック ・あさがおセット

③希望する方に入学後、販売するもの ※価格はあくまでも目安です。

★防災頭巾 2870円（頭巾本体1980円、カバー890円）

★数図ブロック 670円

・粘土セット 840円（粘土580円、ケース260円）

・粘土板 560円（裏面が工作マットになっているもの）

・鍵盤ハーモニカ（ピアノカ、メロディオン等） 5500円

・絵の具セット 3800円

※保育園・幼稚園で使っていたものがある場合は、購入する必要はありません。

※兄弟が使わなくなったものを使用する場合は、購入する必要はありません。

※同様の物を、個人で購入していただいてもかまいません。

※鍵盤ハーモニカは高学年でも使用します。できれば兄弟姉妹個別に用意をしてください。もし、共用で使用する場合は、低学年の教室に保管します。

※**★印は、入学式終了後販売**を行います。必要なものを購入してください。

（入学式について P8参照）



(3) 毎日の服装・持ち物について

- ・ランドセル等に、市より贈呈される防犯ブザーをつけてください。壊れた場合は、個人で市販の物を購入してください。デザインよりも機能重視で選んでください。
- ・低学年は同じような傘や靴が多く、お友達の持ち物と間違えてしまうことがあります。傘は、柄（持ち手）の部分にも名前を書いてください。
- ・上履きだけでなく、通学用の靴も名前を書いてください。通学用の靴は防犯上、外側での目立つ場所ではなく、内側等に名前を記入してください。
- ・通学用の靴は、外体育や休み時間（外遊び）でも使用するので、運動靴が適しています。
- ・服装は、①汚れてもよいもの、②名札をつけた際の穴が空いてもよいもの、③脱ぎ着しやすいもの、を目安にしてください。
- ・ハンカチ・ティッシュを毎日持たせてください。（予備も用意：ランドセル等の内ポケットへ）。ハンカチ・ティッシュは、ズボンのポケットか、ポケットポーチ（移動ポケット）等に入れてください。ポケットポーチは事故防止の観点から、紐の斜め掛けタイプではなく、ズボン等にクリップで止めるタイプをお願いします。
- ・名札は、学校でつけて学校ではずしますので、家庭には持ち帰りません。
- ・水分補給で水筒が必要な場合は、持参してください。中は、水またはお茶類にしてください。似たデザインが多いので、友達のものと同違えることがないように、側面と蓋部分に名前を書いてください。蓋部分は上から見た時、名前がわかるようにしてください。また、落下等で破損しやすいので、紐付きのものが望ましいです。
- ・体操服と上履きは、基本的には毎週金曜日に荷物用の手提げに入れて持ち帰ります。洗濯をして月曜日に持たせてください。雨天等で体育が行えず、使用しなかった場合は持ち帰らない場合もあります。また、週の途中でも汚れがひどい時は持ち帰ります。
- ・通学や学習に必要なのないものは、持たせないでください。

2. 学校経費について

学校徴収金（校納金）について



- (1) 徴収予定金額 ※本年度の1年生の場合
教材費：年間 14,000円程度（ワーク・ドリル・朝顔セットなど）
学級費：月額 150円（8・3月を除く）
教育活動補助費：年間500円（コロナ対策、学校行事関連、安全対策等）
- (2) 徴収方法
保護者様からゆうちょ銀行への振込でお願いしています。
入学後に案内を配付いたしますので、そちらをご確認ください。
なお、振込手数料がかかる場合は大変恐れ入りますが、保護者様のご負担とさせていただきますのであらかじめご了承ください。
- (3) 給食費
給食費は公会計化のため、市からの徴収となります。詳しくは保健体育課からの別紙案内をご覧ください。

就学援助について

船橋市に住所を有し経済的な理由で、学校で必要となる諸経費についてお困りの保護者に対して、その一部を援助する制度です（小学校入学後に、ご申請いただけます）。

3. 給食について

- (1) 食物アレルギーをお持ちの場合は必ず医療機関を受診してください。医師の診断による「学校生活管理指導表（アレルギー疾患用）」をもとに個別面接し、給食での対応を決定します。集団給食の限られた施設・人員で実施しているため、保護者様のご希望に沿うものとは限らないことをご承知おきください。
- (2) 年度途中でも、食物アレルギーと疑わしい時は必ず担任までお知らせください。
- (3) 給食を食べる時間は、20分間くらいです。食事中ぼんやりしたり、遊び食べをしたりせず、時間内に食べ終わるようにご家庭でも声かけをお願いします。
- (4) 自分で食べられる量が意識できるように、ご家庭でも「この量で全部食べられる？」等、お子さんが量に着目するような声かけをお願いします。
- (5) 子供たちで配膳や片づけを行います。ご家庭でも、しゃもじやお玉を使って盛り付けをしたり、食器を運んだり片づけたりできるように練習をお願いします。
- (6) おおよそ1週間ごと、順番に給食当番をします。
週末白衣を持ち帰ったら洗濯、アイロンがけをして、月曜日に持たせてください。
- (7) 体調不良の場合には、給食当番等で配慮が必要となりますので、担任まで連絡帳等でお知らせください。特に咳、発熱、腹痛、下痢、嘔吐などがある場合は給食当番ができませんので、必ずお知らせください。本人が元気でも、家族の中で症状がある場合は感染予防のため当番ができません。必ずお知らせください。（※）
※現在、コロナウイルス感染症対策のため、本人に発熱等風邪症状がある場合は、欠席をさせていただきます。また、ご家族が風邪症状の場合も、登校を控えてください。
- (8) 給食開始日については、現段階では4月18日（火）頃を予定しています。詳細は、入学式の際に配付する年間行事予定や学年だよりをご参照ください。

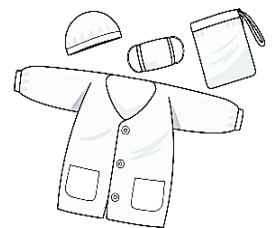

4. 保健について

※新型コロナウイルス感染症対策について

学校において、マスクの着用・石けんによる手洗いの励行・「3密」の回避・黙食等を行っております。また、現在以下に該当する場合は、欠席をお願いしておりますので、ご承知おきください。

○本人が新型コロナウイルス感染症陽性となった場合、あるいは同居家族が新型コロナウイルス感染症陽性となり児童本人が濃厚接触者となった場合。（なお休養期間は保健所の指示によります。）

○本人や同居家族がPCR検査または抗原検査を受けた場合（無症状は除く）。

○本人や同居家族に、発熱あるいは風邪症状がある場合。

(1) 健康調査のお願い

入学後は、健康診断に必要な書類とともに「健康調査票」のご提出をお願いしています。緊急連絡先・既往歴・その他、健康上学校が把握すべきことをご記入ください。定期的に検査されている心臓疾患・腎疾患、学校で配慮が必要なアレルギー疾患のある方には学校が状況を把握するために「学校生活管理指導表」のご提出をお願いしております。食物アレルギーの方には、本日の入学説明会終了後に個別にお話させていただくとともに、入学後に面談を行います。

(2) 学校での体調不良・けがの時

状態により、入学後提出の「健康調査票」にある連絡先に連絡をします。緊急時に備え、連絡先は携帯電話だけではなく、勤務先等も記載してください。

(3) 欠席連絡の方法

本校は、Google フォームによる欠席・遅刻連絡を導入しています。詳細は、メール登録後に URL 等をお知らせします。但し、新型コロナ関連の連絡（本人または同居の家族が検査を受けることになった等）については、直接お電話にてお知らせください。

なお、遅刻・早退の際は、安全のため必ず保護者の方の付き添いをお願いします。

(4) 安全・清潔のためのお願い

★爪はこまめに切ってください。 ★石けんによる手洗いをこまめにしてください。

★ハンカチ（タオル）・ティッシュは毎日持ってきてください。

(5) 本日の就学時健診の結果について

異常が見つかった場合はかかりつけ医にご相談ください。

●内科検診項目→小児科 ●視力・眼科検査項目→眼科

●聴力検査項目→耳鼻科 ●歯科検診項目→歯科

※聴力・視力については、まだ検査自体に不慣れなお子様が多いため、病院では異常なしという結果になることもありますのでご了承ください。なお、入学後も春の健康診断で同様の検査を予定しております。



日本スポーツ振興センター災害共済給付について

船橋市教育委員会では、独立行政法人日本スポーツ振興センターが行っている災害共済給付制度に加入しています。この制度は、児童の学校管理下における負傷、障害、死亡について、医療費、障害見舞金、死亡見舞金を保護者が受けられる制度です。令和3年度からは任意加入となっており、保護者の皆様に共済掛金の一部をご負担いただいております。加入方法や負担金額、支払い方法など、詳しくは後日改めてお知らせいたします。

5. 入学式について

期日 令和5年4月11日（火） 場所 塚田南小学校体育館

時程	1～4組	5～7組
9:10～ 9:30	受付（時間厳守）	受付（時間厳守）
9:40	保護者体育館移動	保護者説明会
10:00～10:30	入学式	写真撮影
10:30～	保護者説明会	保護者体育館移動
10:50～11:20	写真撮影	入学式
11:40	下校	下校

※あくまでも現段階での予定です。大幅な変更等は、学校HP 及びメール配信にて連絡いたします。

◎新入生多数のため、入学式を学級別で2グループに分けて行います。クラス名簿は当日中庭に掲示しますので、受付前にご確認ください。なお、受付時間はどのクラスでも変わりませんので、時間厳守でお願いします。（受付時刻前には入れません。）

◎当日欠席する場合は、受付時刻終了（9：30）までに必ず学校へお知らせください。

◎本日配付しました健康観察カードへの記入をお願いします（4/5より）。また、以下に該当する場合は必ず学校までご連絡いただき、無理をせず欠席してください。

○本人が新型コロナウイルス感染症陽性となり、式当日が休養期間中となる場合。または、同居家族が新型コロナウイルス感染症陽性となり、本人やその他の同居家族が無症状でも、式当日が休養期間中となる場合。（休養期間は保健所の指示によります。）

○本人や同居家族のPCR検査または抗原検査の結果が、式前日まで判明しない場合。（無症状で陰性確認のためのPCR検査や抗原検査は除きます）

○式当日に、本人または同居家族で、発熱あるいは風邪症状がある場合。

◎感染症対策として、1家族お一人での参加をお願いします。在校生の出席もご遠慮願います。未就学児を参加させる場合は、大人の膝の上でお願いします。

※在校生を親族や近所の人・友人にお願いすることが難しい場合は、「船っ子教室（放課後子供教室）」をご利用ください。なお、船っ子教室は登録制です。詳しくは同封の資料をご覧ください。申込みから利用開始まで1か月くらいかかりますので、在校生で未登録の場合は、お早めの登録をおすすめします。

- ・靴箱は、学級別に児童の名前を貼ってあります。保護者の方もお子さんと一緒にお使いください。当日雨天の場合は、学級の傘立てをお使いください。
- ・入学式当日は、自家用車、バイク、自転車等での来校はご遠慮ください。近隣施設の駐車場も使用できません。
- ・受付時間前後の正門前やクラス名簿前での撮影は混雑の元となりますので、下校時に撮影するなどのご配慮をお願いします。

当日の持ち物 感染症予防のため、必ずマスクをしてください。

- 〈児童〉 ・上履き（※記名をお願いします P4参照） ・ランドセル等
 ・ハンカチ、ティッシュ ・手さげ（当日教科書や手紙等の持ち帰り用）
- 〈保護者〉 ・スリッパ等の履き物 ・物品購入代金（希望者）（P5★参照）
 ・入学通知書（後日教育委員会より郵送、発送は年明け頃の予定）
 ・健康観察カード（本日配付）

当日学校に置いていくもの 上履き、上履き袋、道具箱（当日お渡しします。）

※当日ネームペンを配付しますので、クラス名を記入して教室に置いていってください。

6. 通学路について

4月までに次ページの通学路地図を参考に、どのルートを通るか、実際に親子で歩き、決定をお願いします。入学式当日に、決定した通学路を記入いただく書類を配付する予定です。

1	あかコース	北本町2丁目 しらゆり保育園方面
2	きいろコース	北本町1丁目 船橋総合病院方面
3	あおコース	北本町1丁目 ゆいまーる保育園方面
4	みどりコース	北本町1丁目 プラウド船橋二街区方面
5	ピンクコース	山手3丁目 トーカロ方面
6	オレンジコース	①行田1丁目 プレミスト船橋塚田方面 ②北本町2丁目 線路沿い塚田駅方面
7	むらさきコース	行田1丁目東部 西門方面
8	ルームコース（銀）	放課後ルーム <u>（通常の下校コースに追加します）</u>

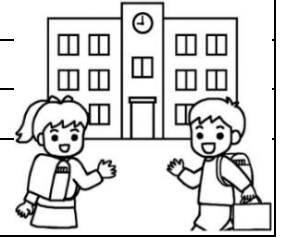

- 通学路は、登校時も下校時も同じ道を通りますので、よくご検討ください。
 - 習い事などは自宅に帰宅してから行くようにお願いします。なお、民間の放課後ルームを利用する場合は、別途お知らせください。
- ◎入学までに親子一緒に確認して、お子様一人でも登下校ができるように練習しておいてください。



通学路コース

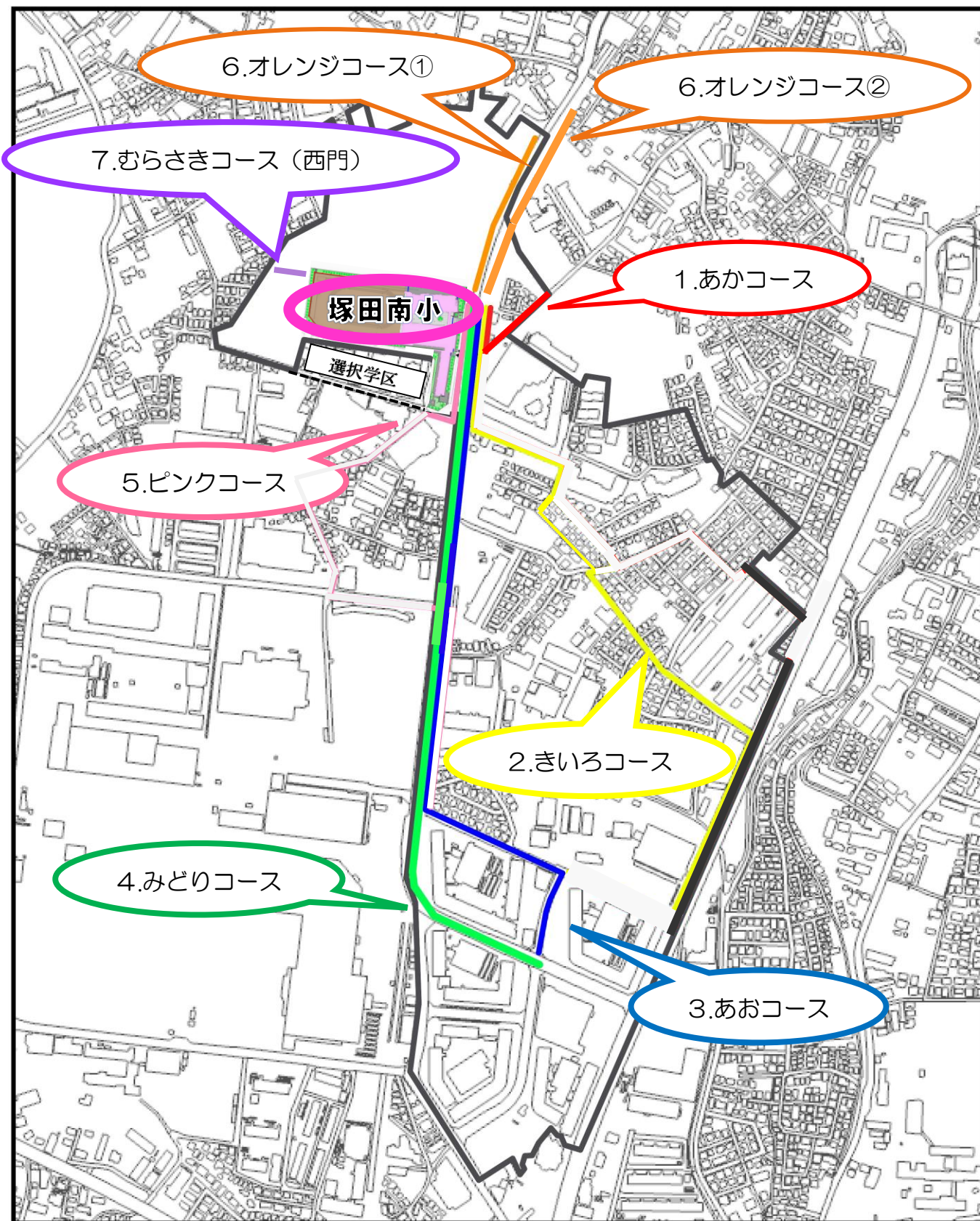

7. その他

- ・掃除用の三角巾は必要ありません。
- ・校帽はありません。登下校時に日よけや安全等のため必要なお子さんについては、各家庭で用意をしてください。(派手な装飾がないもの、あごひも等があり風で飛ばされないものを選んでください。必ず内側に記名をお願いします。)
- ・本校指定の体操服を、入学までにご購入ください。

《体操服販売店》令和5年1月現在

いしかわ洋品	行田3-1-13-102	☎047-429-2280
学生服のマルトミ	新高根5-4-6	☎047-465-9216
やなぎ学生服	本町2-29-12	☎047-437-4002
イオンモール船橋	山手1-1-8	☎047-420-7422

- ・名札は、1年生用の大きいものを学校で一括購入します。
- ・学年カラーは、来年度以下のとおりになります。
1年水色、2年白、3年赤、4年黄色、5年緑、6年桃
- ・保護者の方が来校される場合は、入学式で配付する名札をご持参し、学校内では常に着用してください。(上記学年カラーのものになります。在校中卒業まで使用します。)

【始業・下校時刻について】

- ・登校時間帯(この時間帯に登校しましょう。) 7:40~8:10
- ・始業時刻(この時刻に朝の会が始まります。) 8:10~
- ・下校時刻 4校時 13:10(給食なし12:00頃)、5校時 14:35、
6校時 15:25、クラブ・委員会 15:35、完全下校16:00

《1年生の下校時刻予定》

- ・4月12日(水)~17日(月)特別日課3校時(11:20下校)
 - ・4月18日(火)~5月2日(火)4校時日課(給食あり、13:20下校)
 - ・5月8日(月)から通常日課が始まる予定です。(5校時給食あり、14:35下校)
- ※1年生は、通常月曜日から金曜日の全てで5校時授業です。

登下校時刻が早まる場合は、年間行事予定や学校・学年だよりでお知らせします。

【約束】

<登下校>

- ・通学路で狭い箇所は、一列で歩きます。他の通行人の迷惑にならないようにします。
- ・信号を必ず守ります。また、青信号だからといって飛び出さず、左右の確認をしっかりとします。
- ・雨具は、前述のとおり歩道が狭い箇所があるので、カッパをお勧めします。

<学校内>

- ・友達と持ち物の交換や貸し借りや授受は、学校では禁止です。見慣れない道具等を持ち帰った場合は、担任までお知らせください。(金銭についても同様です)
- ・エレベーターを児童全員が日常的に使用すると、本当に必要な人が使いたい時に使えなくなります。「怪我・病気や妊娠中等で階段移動が困難な人」または「重い荷物を上の階まで運ぶ人」を優先利用とします。保護者の皆様も来校の際は、ご協力をお願いします。

<下校後>

- 下校後はまっすぐ家に帰ります。途中で、公園や友達の家にかかることがないようにしてください。また、習い事等も一度帰宅してからをお願いします。
- 放課後、忘れ物を取りに学校へ来ないでください。メガネや家の鍵など、どうしても必要な物については、保護者の方が（あるいは保護者と一緒に）来校し、必ず事務室か職員室に声をかけてください。

【行事について】

- 年間行事予定表については、入学式当日に配付予定です。なお、4月の予定につきましては、3月下旬頃に学校 HP に掲載を予定しておりますので、ご確認ください。また、年度途中に変更があった場合は、学校・学年だよりでお知らせします。
- 開校後数年間は、きょうだいで学校が異なる家庭もあると思います。運動会は、保護者の皆様が参観可能となるよう、近隣の学校等との重複を避けて6月頃に実施を予定しています。
- 運動会の他に、校外学習（参考：今年度1年生ふなばしアンデルセン公園）・授業参観（土曜日を含む）・校内音楽交流会などの実施を予定しています。

◎本日の説明会や入学に際しまして、ご不明な点がございましたら、学校までご連絡ください。

特に、急な転居などで本校へ入学しない場合は、お早めをお願いします。

塚田南小学校 047-406-6601

（平日8：10～16：40、これ以外は担当職員が不在の場合がございますのでご了承ください）

